

คู่มือการประกันคุณภาพการศึกษาภายใน
ระดับอุดมศึกษา
ปีการศึกษา 2561

งานประกันคุณภาพการศึกษา
คณะวิทยาการจัดการ
มหาวิทยาลัยราชภัฏลำปาง

คำนำ

การประกันคุณภาพการศึกษาภายใน เป็นภารกิจของสถาบันอุดมศึกษาตามที่กำหนดไว้ในพระราชบัญญัติการศึกษาแห่งชาติ พ.ศ. 2542 แก้ไขเพิ่มเติม (ฉบับที่ 2) พ.ศ. 2545 เป็นการพัฒนาคุณภาพของการบริหารจัดการ และดำเนินกิจกรรมตามภารกิจ เพื่อพัฒนาคุณภาพของผู้เรียนอย่างต่อเนื่อง สร้างความมั่นใจให้ผู้รับบริการทางการศึกษา และสร้างระบบและกลไกการประกันคุณภาพการศึกษาภายใน ส่งผลให้การดำเนินงานของหน่วยงานประสบความสำเร็จ และสามารถนำไปสู่การพัฒนาคุณภาพอย่างต่อเนื่อง

ซึ่งเนื้อหาจะประกอบด้วยระบบการประกันคุณภาพการศึกษาภายใน ทั้ง 3 ระดับ คือ 1) ระดับหลักสูตร 2) ระดับคณะ 3) ระดับสถาบัน ซึ่งในทุกระดับจะต้องดำเนินการพัฒนาระบบกลไกการประกันคุณภาพการศึกษาภายใน โดยถือเป็นส่วนหนึ่งของกระบวนการบริหารการศึกษา มีการควบคุมคุณภาพให้ได้ตามเป้าหมาย และมีการติดตามตรวจสอบเพื่อสนับสนุนส่งเสริมให้เกิดการพัฒนาคุณภาพ และมาตรฐานที่ต่อเนื่องและยั่งยืน

ดังนั้น คณะวิทยาการจัดการ มหาวิทยาลัยราชภัฏรำไพพรรณี จึงได้จัดทำคู่มือการประกันคุณภาพการศึกษาภายใน ระดับอุดมศึกษา ปีการศึกษา 2561 โดยมีวัตถุประสงค์เพื่อใช้เป็นคู่มือการประกันคุณภาพการศึกษาภายในและเพื่อเป็นแนวทางในการปฏิบัติงานประกันคุณภาพการศึกษาภายในให้เป็นไปในทิศทางเดียวกัน และหวังเป็นอย่างยิ่งว่า คู่มือฉบับนี้จะเป็นประโยชน์สำหรับการประกันคุณภาพการศึกษาภายในทุกหน่วยงานของคณะวิทยาการจัดการ และเกิดการพัฒนาตนเองอย่างมีคุณภาพที่ต่อเนื่อง สามารถให้ผลสะท้อนกลับที่มีคุณค่าต่อการพัฒนาไปสู่มาตรฐานที่สูงขึ้น นำไปสู่ความมีประสิทธิภาพและประสิทธิผลของคณะวิทยาการจัดการต่อไป

งานประกันคุณภาพการศึกษา
คณะวิทยาการจัดการ
ผู้จัดทำ

สารบัญ

	หน้า
คำนำ	ก
สารบัญ	ข
ส่วนนำ	ภาพรวมคณะวิทยาการจัดการ มหาวิทยาลัยราชภัฏลำปาง
	1
	1. ปรัชญา วิสัยทัศน์ พันธกิจ ค่านิยมองค์กร
	2
บทที่ 1	การประกันคุณภาพการศึกษา ระดับอุดมศึกษา
	8
	1. เหตุผลและความจำเป็นของการประกันคุณภาพการศึกษา ระดับอุดมศึกษา
	8
	2. กฎหมายที่เกี่ยวข้องกับการประกันคุณภาพการศึกษา
	9
	3. การประกันคุณภาพการศึกษา
	13
	4. ความเชื่อมโยงระหว่างมาตรฐานการศึกษากับการประกันคุณภาพการศึกษา
	17
	5. ความเชื่อมโยงระหว่างการประกันคุณภาพภายในและการประเมินคุณภาพ
	18
บทที่ 2	การประกันคุณภาพการศึกษาภายใน
	20
	1. พัฒนาการของระบบการประกันคุณภาพการศึกษาภายใน
	20
	2. การประกันคุณภาพการศึกษาภายในรอบใหม่ (พ.ศ. 2557 - 2561)
	21
	3. กระบวนการและวิธีการประกันคุณภาพการศึกษาภายใน (ปีการศึกษา 2557 - 2561)
	23
บทที่ 3	นิยามศัพท์
	27
	1. นิยามศัพท์
	27
บทที่ 4	ระบบการประกันคุณภาพการศึกษาภายใน ระดับหลักสูตร
	36
	องค์ประกอบที่ 1 การกำกับมาตรฐาน
	39
	ตัวบ่งชี้ที่ 1.1 การบริหารจัดการหลักสูตรตามเกณฑ์มาตรฐานหลักสูตรฯ พ.ศ. 2548
	40
	ตัวบ่งชี้ที่ 1.1 การบริหารจัดการหลักสูตรตามเกณฑ์มาตรฐานหลักสูตรฯ พ.ศ. 2558
	46
	องค์ประกอบที่ 2 บัณฑิต
	52
	ตัวบ่งชี้ที่ 2.1 คุณภาพบัณฑิตตามกรอบมาตรฐานคุณวุฒิระดับอุดมศึกษาแห่งชาติ
	53
	ตัวบ่งชี้ที่ 2.2 การได้งานทำหรือผลงานวิจัยของผู้สำเร็จการศึกษา
	54
	- ตัวบ่งชี้ที่ 2.2 (ระดับปริญญาตรี) ร้อยละของบัณฑิตของปริญญาตรีที่ได้งานทำหรือ
	ประกอบอาชีพอิสระ
	54
	- ตัวบ่งชี้ที่ 2.2 (ระดับปริญญาโท) ผลงานของนักศึกษาและผู้สำเร็จการศึกษาในระดับ
	ปริญญาโทที่ได้รับการตีพิมพ์หรือเผยแพร่
	55
	- ตัวบ่งชี้ที่ 2.2 (ระดับปริญญาเอก) ผลงานของนักศึกษาและผู้สำเร็จการศึกษาในระดับ
	ปริญญาเอกที่ได้รับการตีพิมพ์หรือเผยแพร่
	58
	องค์ประกอบที่ 3 นักศึกษา
	61
	ตัวบ่งชี้ที่ 3.1 การรับนักศึกษา
	62
	ตัวบ่งชี้ที่ 3.2 การส่งเสริมและพัฒนานักศึกษา
	63
	ตัวบ่งชี้ที่ 3.3 ผลที่เกิดกับนักศึกษา
	64

สารบัญ (ต่อ)

	หน้า
องค์ประกอบที่ 4 อาจารย์	66
ตัวบ่งชี้ที่ 4.1 การบริหารและพัฒนาอาจารย์	67
ตัวบ่งชี้ที่ 4.2 คุณภาพอาจารย์	68
- ตัวบ่งชี้ที่ 4.2 (คุณวุฒิ) ร้อยละของอาจารย์ประจำหลักสูตรที่มีคุณวุฒิปริญญาเอก	
- ตัวบ่งชี้ที่ 4.2 (ตน.วิชาการ) ร้อยละของอาจารย์ประจำหลักสูตรที่ดำรงตำแหน่งทางวิชาการ (ผศ.ขึ้นไป)	
- ตัวบ่งชี้ที่ 4.2 (ผลงาน) ผลงานทางวิชาการของอาจารย์ประจำหลักสูตร	
- ตัวบ่งชี้ที่ 4.2 (citation) จำนวนบทความของอาจารย์ประจำหลักสูตรปริญญาเอกที่ได้รับการอ้างอิงในวารสาร TCI และ Scopus ต่อจำนวนอาจารย์ประจำหลักสูตร (เฉพาะหลักสูตรระดับปริญญาเอก)	
ตัวบ่งชี้ที่ 4.3 ผลที่เกิดกับอาจารย์	74
องค์ประกอบที่ 5 หลักสูตร การเรียนการสอน การประเมินผู้เรียน	75
ตัวบ่งชี้ที่ 5.1 สาระของรายวิชาในหลักสูตร	76
ตัวบ่งชี้ที่ 5.2 การวางระบบผู้สอนและกระบวนการจัดการเรียนการสอน	77
ตัวบ่งชี้ที่ 5.3 การประเมินผู้เรียน	79
ตัวบ่งชี้ที่ 5.4 ผลการดำเนินงานหลักสูตรตามกรอบมาตรฐานคุณวุฒิระดับอุดมศึกษาแห่งชาติ	81
องค์ประกอบที่ 6 สิ่งสนับสนุนการเรียนรู้	82
ตัวบ่งชี้ที่ 6.1 สิ่งสนับสนุนการเรียนรู้	83
บทที่ 5 ระบบการประกันคุณภาพการศึกษาภายใน ระดับคณะ	84
องค์ประกอบที่ 1 การผลิตบัณฑิต	85
ตัวบ่งชี้ที่ 1.1 ผลการบริหารจัดการหลักสูตรโดยรวม (ตัวบ่งชี้ระดับหลักสูตร)	86
ตัวบ่งชี้ที่ 1.2 อาจารย์ประจำสำนักวิชาที่มีคุณวุฒิปริญญาเอก	87
ตัวบ่งชี้ที่ 1.3 อาจารย์ประจำสำนักวิชาที่ดำรงตำแหน่งทางวิชาการ	88
ตัวบ่งชี้ที่ 1.4 จำนวนนักศึกษาเต็มเวลาเทียบเท่าต่อจำนวนอาจารย์ประจำ	89
ตัวบ่งชี้ที่ 1.5 การบริการนักศึกษาระดับปริญญาตรี	92
ตัวบ่งชี้ที่ 1.6 กิจกรรมนักศึกษาระดับปริญญาตรี	93
องค์ประกอบที่ 2 การวิจัย	94
ตัวบ่งชี้ที่ 2.1 ระบบและกลไกการบริหารและพัฒนางานวิจัยหรืองานสร้างสรรค์	95
ตัวบ่งชี้ที่ 2.2 เงินสนับสนุนงานวิจัยและงานสร้างสรรค์	96
ตัวบ่งชี้ที่ 2.3 ผลงานทางวิชาการของอาจารย์ประจำและนักวิจัย	98
องค์ประกอบที่ 3 การบริการวิชาการ	101
ตัวบ่งชี้ที่ 3.1 การบริการวิชาการแก่สังคม	102
องค์ประกอบที่ 4 การทำนุบำรุงศิลปและวัฒนธรรม	103
ตัวบ่งชี้ที่ 4.1 ระบบและกลไกการทำนุบำรุงศิลปและวัฒนธรรม	104

สารบัญ (ต่อ)

	หน้า
องค์ประกอบที่ 5 การบริหารจัดการ	105
ตัวบ่งชี้ที่ 5.1 การบริหารของสำนักวิชาเพื่อการกำกับติดตามผลลัพธ์ตามพันธกิจ กลุ่มสถาบัน และเอกลักษณ์ของสำนักวิชา	106
ตัวบ่งชี้ที่ 5.2 ระบบกำกับกับการประกันคุณภาพหลักสูตร	107
บทที่ 6 ระบบการประกันคุณภาพการศึกษาภายใน ระดับสถาบัน	108
องค์ประกอบที่ 1 การผลิตบัณฑิต	109
ตัวบ่งชี้ที่ 1.1 ผลการบริหารจัดการหลักสูตรโดยรวม	110
ตัวบ่งชี้ที่ 1.2 อาจารย์ประจำสำนักวิชาที่มีคุณวุฒิปริญญาเอก	111
ตัวบ่งชี้ที่ 1.3 อาจารย์ประจำสำนักวิชาที่ดำรงตำแหน่งทางวิชาการ	112
ตัวบ่งชี้ที่ 1.4 การบริการนักศึกษาระดับปริญญาตรี	113
ตัวบ่งชี้ที่ 1.5 กิจกรรมนักศึกษาระดับปริญญาตรี	114
องค์ประกอบที่ 2 การวิจัย	115
ตัวบ่งชี้ที่ 2.1 ระบบและกลไกการบริหารและพัฒนางานวิจัยหรืองานสร้างสรรค์	116
ตัวบ่งชี้ที่ 2.2 เงินสนับสนุนงานวิจัยและงานสร้างสรรค์	117
ตัวบ่งชี้ที่ 2.3 ผลงานทางวิชาการของอาจารย์ประจำและนักวิจัย	118
องค์ประกอบที่ 3 การบริการวิชาการ	119
ตัวบ่งชี้ที่ 3.1 การบริการวิชาการแก่สังคม	120
องค์ประกอบที่ 4 การทำนุบำรุงศิลปะและวัฒนธรรม	121
ตัวบ่งชี้ที่ 4.1 ระบบและกลไกการทำนุบำรุงศิลปะและวัฒนธรรม	122
องค์ประกอบที่ 5 การบริหารจัดการ	123
ตัวบ่งชี้ที่ 5.1 การบริหารของสำนักวิชาเพื่อการกำกับติดตามผลลัพธ์ตามพันธกิจ กลุ่มสถาบัน และเอกลักษณ์ของสำนักวิชา	124
ตัวบ่งชี้ที่ 5.2 ระบบกำกับกับการประกันคุณภาพหลักสูตร	125
ตัวบ่งชี้ที่ 5.3 ระบบกำกับกับการประกันคุณภาพหลักสูตรระดับคณะ	126
บทที่ 7 แนวทางการวิเคราะห์และสรุปผลการประกันคุณภาพการศึกษาภายใน	127
ภาคผนวก	133
ภาคผนวก 1 แนวทางการประเมินตามตัวบ่งชี้ ระดับหลักสูตร	134
ตัวบ่งชี้ที่ 3.1 การรับนักศึกษา	134
ตัวบ่งชี้ที่ 3.2 การส่งเสริมและพัฒนานักศึกษา	135
ตัวบ่งชี้ที่ 3.3 ผลที่เกิดกับนักศึกษา	136
ตัวบ่งชี้ที่ 4.1 การบริหารและพัฒนาอาจารย์	136
ตัวบ่งชี้ที่ 4.3 ผลที่เกิดกับอาจารย์	137
ตัวบ่งชี้ที่ 5.1 สาระของรายวิชาในหลักสูตร	138
ตัวบ่งชี้ที่ 5.2 การวางระบบผู้สอนและกระบวนการจัดการเรียนการสอน	139
ตัวบ่งชี้ที่ 5.3 การประเมินผู้เรียน	141
ตัวบ่งชี้ที่ 6.1 สิ่งสนับสนุนการเรียนรู้	142

ส่วนนำ

สภาพปัจจุบันของคณะวิทยาการจัดการ

1.1 ชื่อหน่วยงาน ที่ตั้ง และประวัติความเป็นมาโดยย่อ

คณะวิทยาการจัดการ มหาวิทยาลัยราชภัฏลำปาง เดิมใช้ชื่อว่าคณะวิชาวิทยาการจัดการ เปิดการเรียน การสอนโปรแกรมวิชาสหกรณ์ ต่อมา เปลี่ยนเป็นวิชาเอกสหกรณ์ สังกัดภาควิชาบริหารธุรกิจและสหกรณ์ในวันที่ 14 กุมภาพันธ์ พ.ศ. 2538 พระราชบัญญัติสถาบันราชภัฏ ประกาศในพระราชกิจจานุเบกษา กำหนดให้วิทยาลัยครูลำปาง เปลี่ยนเป็น “สถาบันราชภัฏลำปาง” คณะวิชาวิทยาการจัดการ ได้เปลี่ยนชื่อเป็น “คณะวิทยาการจัดการ” มีสำนักงานตั้งอยู่ที่ชั้น 2 อาคารอาลัมภางค์ และ ในปี พ.ศ.2546 ย้ายสำนักงานคณะวิทยาการจัดการจากอาคารอาลัมภางค์ มาอยู่ที่อาคารเรียนที่ 36

วันที่ 14 มิถุนายน พ.ศ.2547 “พระราชบัญญัติมหาวิทยาลัยราชภัฏ พ.ศ.2547” ได้มีผลบังคับใช้ ทำให้สถาบันราชภัฏลำปางได้รับการยกฐานะเป็น “มหาวิทยาลัยราชภัฏลำปาง” (Lampang Rajabhat University) ในสังกัดสำนักงานคณะกรรมการการอุดมศึกษากระทรวงศึกษาธิการ ส่งผลให้คณะวิทยาการจัดการ ต้องพัฒนาโครงสร้างการบริหารจัดการให้สอดคล้องกับพันธกิจตามมาตรา 8 แห่งพระราชบัญญัติมหาวิทยาลัยราชภัฏ พ.ศ.2547

ปัจจุบัน คณะวิทยาการจัดการ มหาวิทยาลัยราชภัฏลำปาง เปิดการเรียนการสอนทั้งสิ้น จำนวน 13 หลักสูตร ได้แก่ ระดับปริญญาตรี จำนวน 10 หลักสูตร ดังนี้

1. หลักสูตรบริหารธุรกิจบัณฑิต
 - สาขาวิชาการจัดการ
 - สาขาวิชาการตลาด
 - สาขาวิชาคอมพิวเตอร์ธุรกิจ
 - สาขาวิชาเศรษฐศาสตร์ธุรกิจ
 - สาขาวิชาการจัดการธุรกิจระหว่างประเทศ
 - สาขาวิชาการจัดการธุรกิจดิจิทัล
 - สาขาวิชาการจัดการธุรกิจค้าปลีก
2. หลักสูตรบัญชีบัณฑิต
 - สาขาวิชาการบัญชี
3. หลักสูตรศิลปศาสตรบัณฑิต
 - สาขาวิชาการท่องเที่ยว
4. หลักสูตรนิเทศศาสตรบัณฑิต
 - สาขาวิชานิเทศศาสตร์

ระดับบัณฑิตศึกษา จำนวน 3 หลักสูตร ได้แก่

1. หลักสูตรการจัดการมหาบัณฑิต (M.M.)
 - สาขาวิชาการจัดการ
2. หลักสูตรบัญชีมหาบัณฑิต (M.Acc.)
3. หลักสูตรปรัชญาดุษฎีบัณฑิต
 - สาขาวิชาการจัดการ (Ph.D.)

โดยมีสำนักงานคณบดีคณะวิทยาการจัดการ ทำหน้าที่สนับสนุนการจัดการเรียนการสอน

1.2 ปรัชญา วิสัยทัศน์ พันธกิจ นโยบายและเป้าหมาย (ตามบริบทของคณะ)

ปรัชญา

บูรณาการองค์ความรู้สู่การพัฒนาท้องถิ่น

วิสัยทัศน์

เป็นองค์กรแห่งการเรียนรู้ เพื่อการพัฒนาท้องถิ่น พัฒนาวิชาการสู่สากล

พันธกิจ

1. ผลิตบัณฑิตที่มีคุณภาพคู่คุณธรรม มีจิตอาสา มีทักษะทางวิชาการ วิชาชีพ เทคโนโลยีสารสนเทศและการสื่อสารภาษาอังกฤษ
2. วิจัยเพื่อพัฒนาสร้างองค์ความรู้และนวัตกรรม อันจะนำไปพัฒนาและแก้ปัญหาของท้องถิ่นอย่างยั่งยืน
3. บริการวิชาการเพื่อพัฒนาศักยภาพของชุมชนท้องถิ่น เพื่อประโยชน์ของส่วนรวม ให้มีจิตสำนึกในการรักษาธรรมชาติสิ่งแวดล้อม และร่วมสืบสานโครงการในพระราชดำริ
4. ทำนุบำรุงศิลปวัฒนธรรมและประเพณีท้องถิ่น เสริมสร้างค่านิยมที่พึงประสงค์โดยคงไว้ซึ่งภูมิปัญญาท้องถิ่นและความเป็นไทย
5. พัฒนาระบบการบริหารจัดการที่มีประสิทธิภาพ ประสิทธิผล เป็นไปตามหลักธรรมาภิบาล

นโยบายและแนวทางการบริหาร

ประเด็นกลยุทธ์ที่ 1 การผลิตบัณฑิตที่มีคุณภาพและตอบสนองกลุ่มผู้เรียนที่หลากหลาย

1. การส่งเสริมให้นักศึกษาได้พัฒนาทักษะทางด้านเทคโนโลยีสารสนเทศ ทักษะด้านการสื่อสารภาษาอังกฤษ ทักษะทางด้านวิชาการ และทักษะด้านอื่นๆที่จำเป็นแห่งศตวรรษที่ 21 ให้แก่นักศึกษาเพื่อให้พร้อมสำหรับการเข้าสู่ตลาดแรงงาน
2. สร้างความร่วมมือกับหน่วยงานทั้งภาครัฐและเอกชนในการฝึกทักษะด้านอาชีพให้แก่นักศึกษาทั้งในรูปแบบของสหกิจศึกษาและฝึกประสบการณ์วิชาชีพ
3. การส่งเสริมให้คณาจารย์ทำวิจัยการเรียนการสอนเพื่อนำผลลัพธ์ที่ได้ไปทำการปรับใช้ในกระบวนการเรียนการสอนให้เกิดประสิทธิภาพเพิ่มขึ้น
4. การเสริมสร้างความผูกพันของศิษย์เก่าที่มีต่อคณะและมหาวิทยาลัย ผ่านทางชมรมศิษย์เก่า ศิษย์ปัจจุบัน และบุคลากรคณะวิทยาการจัดการ เพื่อทำกิจกรรมร่วมกันในการพัฒนาคณะและมหาวิทยาลัยในอนาคต
5. พัฒนาระบบฐานข้อมูลของศิษย์เก่า เพื่อสื่อสารระหว่างศิษย์เก่า ศิษย์ปัจจุบัน อาจารย์ และบุคลากรคณะวิทยาการจัดการ
6. ปรับปรุงหลักสูตรต่างๆ ในคณะให้มีความทันสมัยและมีคุณภาพตามกรอบมาตรฐานคุณวุฒิระดับอุดมศึกษาแห่งชาติและเป็นที่ยอมรับของตลาดแรงงาน
7. การร่วมมือทางวิชาการกับหน่วยงานทั้งภาครัฐ เอกชน และสมาคมวิชาชีพต่างๆ ในการพัฒนาหลักสูตรระยะสั้น ที่คณะสามารถนำเทียบโอนกับรายวิชาต่างๆ ในหลักสูตรที่คณะรับผิดชอบ เพื่อให้เป็นการศึกษาตลอดชีวิตไม่ใช่เฉพาะกลุ่มคนในวัยเรียนเท่านั้น อีกทั้งยังตอบสนองกลุ่มผู้เรียนที่หลากหลายและเป็นการเพิ่มจำนวนนักศึกษาในอนาคต
8. การพัฒนานักศึกษาเพื่อสร้างอัตลักษณ์ของบัณฑิต คณะวิทยาการจัดการ
9. การปรับปรุงสิ่งสนับสนุนการเรียนรู้ต่างๆ สภาพแวดล้อม บรรยากาศ เพื่ออำนวยความสะดวกอย่างเพียงพอ

10. การส่งเสริมให้นักศึกษาได้เข้าร่วมกิจกรรมการแข่งขันทางวิชาการ และกิจกรรมต่างๆ เพื่อสร้างชื่อเสียงให้แก่คณะและมหาวิทยาลัย
11. การจัดโครงการที่ฝึกทักษะภาษาอังกฤษและเทคโนโลยีสารสนเทศ และจัดหาซอฟต์แวร์ที่เหมาะสมกับการฝึกทักษะความรู้ให้กับนักศึกษา
12. การสนับสนุนให้นักศึกษาสอบ Exit Exam ทั้งด้านเทคโนโลยีสารสนเทศ และภาษาตามที่มหาวิทยาลัยกำหนด
13. การส่งเสริมให้คณาจารย์ใช้กระบวนการเรียนรู้ที่หลากหลายเน้นการใช้คำศัพท์ที่เป็นภาษาอังกฤษ และใช้เทคโนโลยีสารสนเทศที่เหมาะสมกับการเรียนรู้
14. การจัดกิจกรรมที่เสริมสร้างคุณลักษณะบัณฑิตในศตวรรษที่ 21
15. ส่งเสริมให้หลักสูตรมีระบบช่วยเหลือนักศึกษาที่มีปัญหา เพื่อเป็นการเสริมมาตรการควบคุมการคงอยู่ของนักศึกษาในคณะ
16. พัฒนาและปรับปรุงหลักสูตรในคณะให้มีความทันสมัยมีคุณภาพตามกรอบมาตรฐานคุณวุฒิระดับอุดมศึกษาแห่งชาติ
17. การพัฒนาหลักสูตรที่เป็น EP หรือ IP เพื่อรองรับการเคลื่อนย้ายการศึกษาของประชากรในประชาคมเศรษฐกิจอาเซียน เช่น หลักสูตรการท่องเที่ยวหรือหลักสูตรการจัดการธุรกิจระหว่างประเทศ
18. การพัฒนาหลักสูตรใหม่ในระดับปริญญาตรี เช่น หลักสูตรการจัดการธุรกิจระหว่างประเทศและโลจิสติกส์ หลักสูตรอุตสาหกรรมบริการ และหลักสูตรการท่องเที่ยวเชิงวัฒนธรรม
19. การส่งเสริมให้เกิดการบูรณาการเรียนการสอนกับการวิจัย การบริการวิชาการ และศิลปวัฒนธรรม

ประเด็นกลยุทธ์ที่ 2 การวิจัยพัฒนาและแก้ปัญหาชุมชนท้องถิ่นอย่างมีคุณภาพ

1. การส่งเสริมและสนับสนุนให้คณาจารย์ในคณะทำผลงานวิจัยโดยเน้นการผลิตผลงานวิจัยที่สร้างองค์ความรู้สู่การเผยแพร่ การนำไปใช้ประโยชน์ เพื่อแก้ไขปัญหาและพัฒนาชุมชนท้องถิ่นให้เกิดคุณภาพ
2. การพัฒนาระบบข้อมูลเกี่ยวกับแหล่งทุนภายในและภายนอก วารสารวิชาการต่างๆ และฐานข้อมูลอื่นที่จำเป็นต่อการทำวิจัย
3. การส่งเสริมให้อาจารย์ทำวิจัยเชิงพื้นที่อย่างต่อเนื่องโดยมุ่งเป้าที่ชัดเจนและจัดให้มีระบบพี่เลี้ยงในการพัฒนางานวิจัยและการตีพิมพ์เผยแพร่ผลงานวิจัยของคณาจารย์
4. การจัดให้มีการสัมมนาและการฝึกอบรมในการพัฒนางานวิจัยและการเขียนบทความเพื่อการตีพิมพ์เผยแพร่อย่างต่อเนื่อง
5. การส่งเสริมให้คณาจารย์และนักศึกษานำผลงานวิจัยตีพิมพ์เผยแพร่ทั้งในระดับชาติและนานาชาติ
6. การจัดให้มีการประชุมหรือการมีส่วนร่วมในการจัดประชุมวิชาการในระดับชาติและนานาชาติ
7. การส่งเสริมและสนับสนุนการสร้างเครือข่ายวิจัย การแสวงหาแหล่งทุนหรือความร่วมมือเพื่อยกระดับการวิจัยของคณาจารย์ร่วมกับหน่วยงานภาครัฐและเอกชนทั้งในระดับประเทศและต่างประเทศ
8. การส่งเสริมให้มีการบูรณาการงานวิจัยกับการเรียนการสอน การบริการวิชาการและศิลปวัฒนธรรม
9. การยกย่องเชิดชูคณาจารย์ บุคลากร และนักศึกษาที่มีผลงานวิจัยโดดเด่นและเป็นที่ยอมรับ

ประเด็นกลยุทธ์ที่ 3 การบริการวิชาการเพื่อสร้างความเข้มแข็งยั่งยืนแก่ชุมชนท้องถิ่น

1. ให้ความสำคัญกับการบริการวิชาการแบบบูรณาการศาสตร์ต่างๆ เพื่อเป็นการพัฒนาความรู้และคุณภาพชีวิตให้กับชุมชน
2. มุ่งเน้นการพัฒนาชุมชนเป้าหมายของคณะให้เกิดการพัฒนาอย่างต่อเนื่องให้เหมาะสมกับการดำรงชีวิต

และการประกอบอาชีพของคนในชุมชน

3. การสร้างแหล่งเรียนรู้เพื่อเป็นการศูนย์กลางขององค์ความรู้ในศาสตร์ต่างๆ ที่ชุมชนและท้องถิ่นต้องการ
4. การทำความร่วมมือด้านการบริการวิชาการร่วมกับหน่วยงานต่างๆ ชุมชนและท้องถิ่นเพื่อร่วมกันพัฒนาและสร้างความเข้มแข็งให้เกิดขึ้น
5. การส่งเสริมให้มีการนำองค์ความรู้ที่ได้จากการบริการวิชาการมาบูรณาการกับการเรียนการสอนและการวิจัย
6. สร้างแหล่งเรียนรู้ ส่งเสริมด้านอาชีพแก่ชุมชน เพื่อเป็นการสร้างรายได้แก่ชุมชนท้องถิ่น
7. การส่งเสริมและสนับสนุนให้คณาจารย์มีการจัดทำโครงการบริการวิชาการเพื่อหารายได้ตามศาสตร์ต่างๆ

ประเด็นกลยุทธ์ที่ 4 การทำนุบำรุงศิลปวัฒนธรรมและภูมิปัญญาท้องถิ่นให้ยั่งยืน

1. การส่งเสริมและสนับสนุนให้คณาจารย์ บุคลากรและนักศึกษาจัดโครงการที่เกี่ยวข้องกับการอนุรักษ์ศิลปวัฒนธรรมของท้องถิ่นจังหวัดลำปาง เพื่อสร้างสำนึกและความภาคภูมิใจในวัฒนธรรมของท้องถิ่น
2. การสนับสนุนให้คณาจารย์ บุคลากรและนักศึกษาเข้าร่วมกิจกรรมอนุรักษ์สืบสานศิลปวัฒนธรรมที่สำนักศิลปะและวัฒนธรรม หน่วยงานภายในมหาวิทยาลัยและภายนอกจัดขึ้น
3. การส่งเสริมให้มีการนำเอาความรู้ด้านศิลปะและวัฒนธรรมไปบูรณาการกับการเรียนการสอน การบริการวิชาการและการวิจัย
4. การสร้างระบบฐานข้อมูลที่เกี่ยวข้องกับกิจกรรมการอนุรักษ์ศิลปวัฒนธรรมของท้องถิ่นเพื่อเผยแพร่ต่อสาธารณะ

ประเด็นกลยุทธ์ที่ 5 การบริหารและพัฒนาองค์กรแห่งการเรียนรู้

1. มุ่งเน้นการบริหารงานโดยใช้หลักธรรมาภิบาลมาเป็นแนวทางในการบริหารจัดการคณะ
2. มุ่งเน้นการบริหารงบประมาณให้เกิดประสิทธิภาพ มีความโปร่งใส และตรวจสอบได้
3. การส่งเสริมและสนับสนุนให้บุคลากรของคณะเข้ามามีส่วนร่วมในการดำเนินงานด้านต่างๆ เช่น การแสดงความคิดเห็น ตัดสินใจ และติดตามผลการดำเนินงาน
4. การพัฒนาคณะให้เป็นไปตามแผนการพัฒนามหาวิทยาลัย แผนยุทธศาสตร์ชาติ 20 ปี และแผนพัฒนาเศรษฐกิจและสังคมแห่งชาติ ฉบับที่ 12
5. การส่งเสริมให้คณาจารย์และบุคลากรได้เข้ารับการอบรม สัมมนา นำเสนอผลงานที่เกี่ยวข้องกับการพัฒนาเรียนการสอนและการปฏิบัติงาน
6. การพัฒนาศักยภาพของคณาจารย์และบุคลากรให้มีคุณภาพและมีความเป็นมืออาชีพในการปฏิบัติงาน
7. การส่งเสริมและสนับสนุนให้คณาจารย์มีคุณวุฒิที่สูงขึ้นเพื่อเป็นการเพิ่มศักยภาพด้านการจัดการเรียนการสอน
8. การจัดค่ายการทำผลงานทางวิชาการให้คณาจารย์เข้าสู่ตำแหน่งทางวิชาการที่สูงขึ้น
9. การพัฒนาทักษะทางด้านภาษาอังกฤษให้แก่คณาจารย์และบุคลากร เพื่อเป็นการพัฒนาคุณภาพและศักยภาพในการสื่อสารและการจัดการเรียนการสอน
10. การส่งเสริมให้พนักงานสายสนับสนุนให้มีความชำนาญในตำแหน่งงานและสามารถเข้าสู่ตำแหน่งที่สูงขึ้นได้
11. การเสริมสร้างค่านิยมร่วมในการปฏิบัติงานเพื่อการพัฒนาคณะ มหาวิทยาลัยและท้องถิ่นแก่บุคลากรและนักศึกษา

12. การยกย่องเชิดชูเกียรติแก่บุคลากรที่เป็นผู้ทำคุณความดี มีคุณธรรม มีจิตอาสา และสร้างชื่อเสียงให้แก่คณะและมหาวิทยาลัย เพื่อเป็นการสร้างขวัญและกำลังใจให้แก่บุคลากรในคณะ
13. การส่งเสริมให้เกิดการจัดการความรู้ในองค์กรทั้งด้านการเรียนการสอน และการวิจัยอย่างต่อเนื่อง เพื่อการพัฒนาองค์กรให้เป็นแหล่งเรียนรู้ด้านการเรียนการสอนและการวิจัย
14. พัฒนาระบบสารสนเทศเพื่อการบริหารและการตัดสินใจในทุกระบบงาน
15. ทบทวนปรับปรุงโครงสร้างองค์กรและระบบการทำงานให้กระชับ รวดเร็ว ถูกต้อง มีความยืดหยุ่น โดยเน้นประสิทธิผลของงาน และนำระบบเทคโนโลยีสารสนเทศมาใช้ในการบริหารจัดการให้ครบทุกพันธกิจ
16. ปรับปรุงอาคารสถานที่ ภูมิทัศน์ให้สวยงาม ทันสมัย มีเอกลักษณ์ สามารถสร้างความประทับใจแก่ผู้มาเยือน
17. ดำเนินการประชาสัมพันธ์พันธกิจกรรมและข้อมูลต่างๆของคณะเพื่อสร้างภาพลักษณ์ที่ดีแก่สาธารณชน
18. สนับสนุนการดำเนินงานตามพันธกิจอย่างมีคุณภาพ
19. พัฒนาระบบบริหารจัดการสู่เกณฑ์มาตรฐานคุณภาพระดับสากลเพื่อการรองรับการแข่งขันในอนาคต

นโยบายด้านระบบและกลไกในการประกันคุณภาพ

1. เสริมสร้างความรู้ความเข้าใจเรื่องการประกันคุณภาพการศึกษาแก่บุคลากรในคณะวิทยาการจัดการอย่างต่อเนื่อง
2. สนับสนุนการพัฒนาตัวป่งชี้และเกณฑ์การประกันคุณภาพการศึกษา การติดตามตรวจสอบและประเมินคุณภาพการศึกษาในระดับหลักสูตร และระดับคณะ ที่สอดคล้องกับมหาวิทยาลัย
3. สนับสนุนให้มีการจัดกิจกรรมเพื่อพัฒนาระบบและกลไกการดำเนินงานการประกันคุณภาพการศึกษา ทั้งด้านการจัดการเรียนการสอน สิ่งสนับสนุน ระบบบริหารความเสี่ยงต่างๆ ภายในคณะวิทยาการจัดการ ส่งเสริมการมีส่วนร่วมของบุคลากรภายในคณะในการดำเนินงานด้านประกันคุณภาพการศึกษาระดับหลักสูตร ระดับคณะ และระดับมหาวิทยาลัย และการนำผลการประเมินคุณภาพมาพัฒนาและปรับปรุงดำเนินงานการประกันคุณภาพการศึกษา

ระบบและกลไกการประกันคุณภาพการศึกษา

คณะวิทยาการจัดการ มหาวิทยาลัยราชภัฏลำปาง มีระบบและกลไกในการประกันคุณภาพการศึกษา คือ

1. การพัฒนาคุณภาพ/การควบคุมคุณภาพ (Quality Control) โดยใช้มาตรฐานการประกันคุณภาพภายใน ประกอบด้วย มาตรฐาน 5 องค์ประกอบของ สกอ.
2. การตรวจติดตามคุณภาพ (Quality Audit) โดยใช้ตัวป่งชี้ตามมาตรฐาน 5 องค์ประกอบ ของ สกอ.
3. การประเมินคุณภาพ (Quality Assessment) โดยการจัดทำรายงานผลการดำเนินการของหลักสูตร (มคอ.7) และจัดทำรายงานการประเมินตนเองระดับคณะ (SAR) เพื่อรับการประเมินจากคณะกรรมการประเมินคุณภาพการศึกษาภายในและภายนอก

กลไกการประกันคุณภาพการศึกษา

1. คณะวิทยาการจัดการกำหนดนโยบายการประกันคุณภาพการศึกษา
2. มีแผนงานประกันคุณภาพการศึกษาในระดับคณะที่ชัดเจน
3. มีคู่มือการประกันคุณภาพการศึกษา และคู่มืออื่นๆ ที่เกี่ยวข้องในการประกันคุณภาพการศึกษา
4. แต่งตั้งคณะกรรมการประกันคุณภาพการศึกษา และคณะกรรมการตรวจติดตามและประเมินคุณภาพระดับคณะ

5. การมีส่วนร่วมในการกำหนดตัวชี้วัดร่วมกับของมหาวิทยาลัยและตัวชี้วัดสำคัญ

6. มีการสร้างเครือข่ายการประกันคุณภาพการศึกษาภายใน และเครือข่ายการประกันคุณภาพการศึกษา

ภายนอก

7. ผู้บริหารทุกระดับรับผิดชอบกำกับดูแลตัวชี้วัดและจัดเก็บข้อมูล

1.3 อัตลักษณ์ เอกลักษณ์หรือวัฒนธรรมของหน่วยงาน

อัตลักษณ์คณะวิทยาการจัดการ

บัณฑิตจิตอาสา

คุณธรรมจริยธรรมนักศึกษาคณะวิทยาการจัดการ

บัณฑิตจิตอาสา เสียสละเพื่อส่วนร่วม

ค่านิยมหลัก

M - Management	บริหารจัดการเชิงบูรณาการ
G - Goodness	ยึดมั่นในความดีงามต่อสังคมบนพื้นฐานของธรรมาภิบาล
T - Trust	ทำงานเป็นทีม ตระหนักในความไว้วางใจซึ่งกันและกัน
S - Spirit	พฤตินิยมจิตอาสาและยอมรับในกฎกติกาต่อสังคม

1.4 โครงสร้างองค์กรและโครงสร้างการบริหารงาน

โครงสร้างการบริหารงานและแบ่งส่วนราชการคณะวิทยาการจัดการ

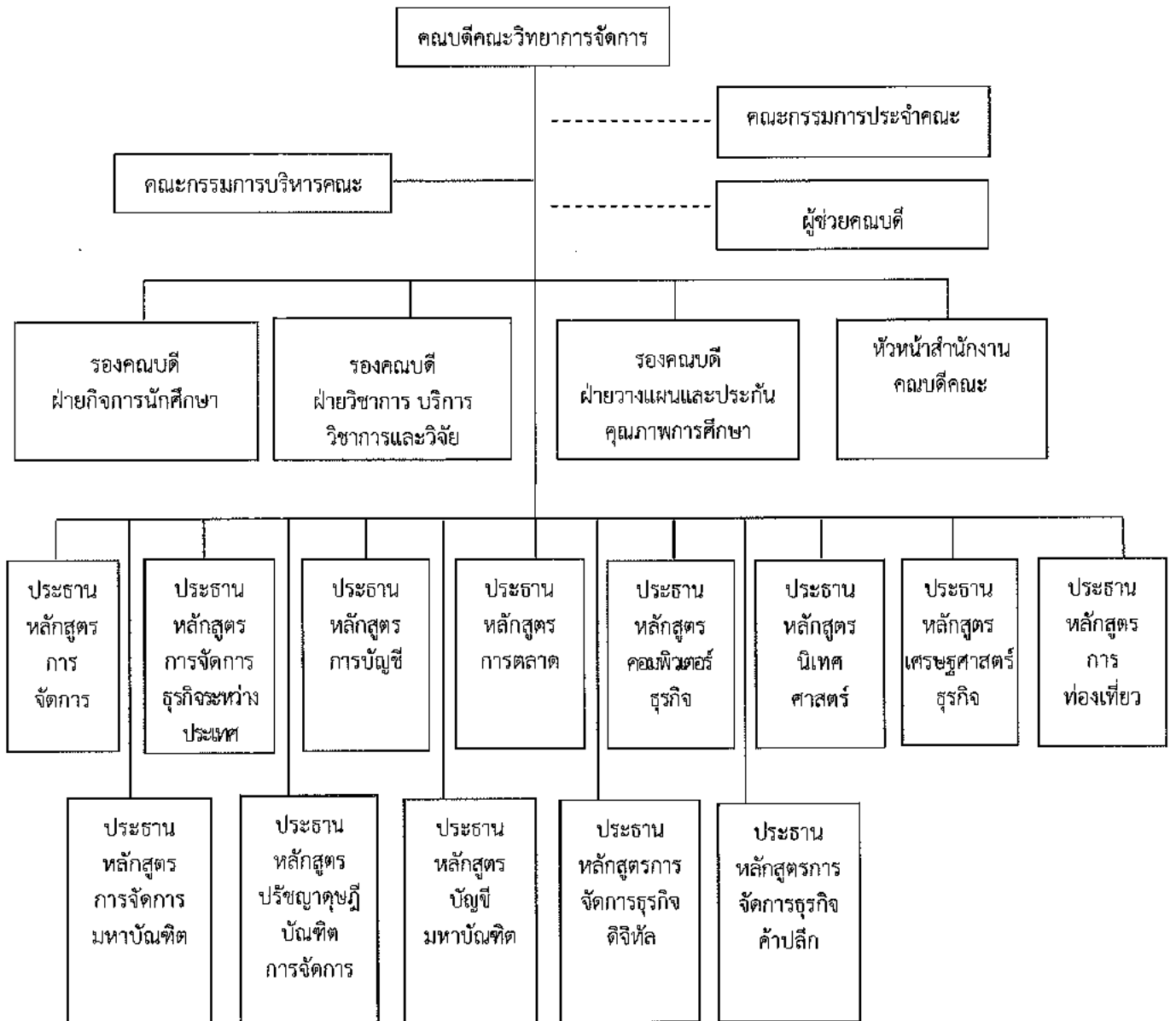

1 เหตุผลและความจำเป็นของการประกันคุณภาพการศึกษา ระดับอุดมศึกษา

1.1 ความจำเป็นของการประกันคุณภาพการศึกษา

ภารกิจหลักที่สถาบันอุดมศึกษาจะต้องปฏิบัติมี 4 ประการ คือ การผลิตบัณฑิต การวิจัย การให้บริการทางวิชาการแก่สังคมและการทำนุบำรุงศิลปและวัฒนธรรม การดำเนินการตามภารกิจ ทั้ง 4 ประการดังกล่าวมีความสำคัญอย่างยิ่งต่อการพัฒนาประเทศทั้งระยะสั้นและระยะยาว ปัจจุบัน มีปัจจัยภายในและภายนอกหลายประการที่ทำให้การประกันคุณภาพการศึกษาในระดับอุดมศึกษาเป็น สิ่งจำเป็นที่จะต้องเร่งดำเนินการ ปัจจัยดังกล่าวคือ

1) คุณภาพของสถาบันอุดมศึกษาและบัณฑิตภายในประเทศที่มีแนวโน้มแตกต่างกันมากขึ้น ซึ่งจะก่อให้เกิดผลเสียแก่สังคมโดยรวมของประเทศในระยะยาว

2) ความท้าทายของโลกาภิวัตน์ต่อการอุดมศึกษา ทั้งในประเด็นการบริการการศึกษาข้ามพรมแดนและการเคลื่อนย้ายนักศึกษาและบัณฑิต การประกอบอาชีพของบัณฑิตในอนาคต อันเป็นผลจากการรวมตัวของประเทศในภูมิภาคอาเซียน ซึ่งทั้งสองประเด็นต้องการการรับประกันของคุณภาพการศึกษา

3) สถาบันอุดมศึกษามีความจำเป็นที่จะต้องสร้างความมั่นใจแก่สังคมว่าสามารถพัฒนาองค์ความรู้และผลิตบัณฑิต ตอบสนองต่อยุทธศาสตร์การพัฒนาประเทศให้มากขึ้น ไม่ว่าจะเป็นการสร้างขีดความสามารถในการแข่งขันระดับสากล การพัฒนาภาคการผลิตจริงทั้งอุตสาหกรรมและบริการ การพัฒนาอาชีพ คุณภาพชีวิตความเป็นอยู่ระดับท้องถิ่นและชุมชน

4) สถาบันอุดมศึกษาจะต้องให้ข้อมูลสาธารณะ (public information) ที่เป็นประโยชน์ต่อผู้มีส่วนได้ส่วนเสีย ทั้งนักศึกษา ผู้จ้างงาน ผู้ปกครอง รัฐบาล และประชาชนทั่วไป

5) สังคมต้องการระบบอุดมศึกษาที่เปิดโอกาสให้ผู้มีส่วนได้ส่วนเสียมีส่วนร่วม (participation) มีความโปร่งใส (transparency) และมีความรับผิดชอบซึ่งตรวจสอบได้ (accountability) ตามหลักธรรมาภิบาล

6) พระราชบัญญัติการศึกษาแห่งชาติ พ.ศ. 2542 แก้ไขเพิ่มเติม (ฉบับที่ 2) พ.ศ. 2545 กำหนดให้สถานศึกษาทุกแห่งจัดให้มีระบบการประกันคุณภาพภายในรวมถึงให้มีสำนักงานรับรองมาตรฐานและประเมินคุณภาพการศึกษาทำหน้าที่ประเมินคุณภาพภายนอก โดยการประเมินผลการจัดการศึกษาของสถานศึกษา

7) คณะกรรมการการอุดมศึกษาได้ประกาศใช้มาตรฐานการอุดมศึกษา เมื่อวันที่ 7 สิงหาคม 2549 เพื่อเป็นกลไกกำกับมาตรฐานระดับกระทรวง ระดับคณะกรรมการการอุดมศึกษา และระดับหน่วยงาน โดยทุกหน่วยงานระดับอุดมศึกษาจะได้ใช้เป็นกรอบการดำเนินงานประกันคุณภาพการศึกษา

8) กระทรวงศึกษาธิการได้มีประกาศกระทรวงศึกษาธิการ เรื่อง กรอบมาตรฐานคุณวุฒิระดับอุดมศึกษาแห่งชาติ เมื่อวันที่ 2 กรกฎาคม 2552 และคณะกรรมการการอุดมศึกษาได้ประกาศ แนวทางการปฏิบัติตามกรอบมาตรฐานคุณวุฒิระดับอุดมศึกษาแห่งชาติ เมื่อวันที่ 16 กรกฎาคม 2552 เพื่อให้การจัดการศึกษาระดับอุดมศึกษาเป็นไปตามมาตรฐานการอุดมศึกษาและเพื่อการประกันคุณภาพ ของบัณฑิตในแต่ละระดับ คุณวุฒิและสาขาวิชา

9) กระทรวงศึกษาธิการได้มีประกาศกระทรวงศึกษาธิการ เรื่องมาตรฐานสถาบันอุดมศึกษา เมื่อวันที่ 24 เมษายน 2554 เพื่อเป็นกลไกส่งเสริมและกำกับให้สถาบันอุดมศึกษาจัดการศึกษาให้มีมาตรฐานตามประเภทหรือกลุ่มสถาบันอุดมศึกษา 4 กลุ่ม

10) กระทรวงศึกษาธิการ ประกาศเกณฑ์มาตรฐานหลักสูตร พ.ศ. 2558 ระดับปริญญาตรี ระดับบัณฑิตศึกษา และแนวทางการบริหารเกณฑ์

1.2 วัตถุประสงค์ของการพัฒนาระบบประกันคุณภาพการศึกษา

สถาบันอุดมศึกษาร่วมกับต้นสังกัดจำเป็นต้องพัฒนาระบบและกลไกการประกันคุณภาพการศึกษา โดยมีวัตถุประสงค์ ดังนี้

1) เพื่อให้สถาบันได้มีการพัฒนาไปสู่วิสัยทัศน์และยกระดับขีดความสามารถในการแข่งขัน โดยระบบดังกล่าวจะต้องเป็นไปตามเจตนารมณ์ของ พรบ. และเป็นไปตามกรอบแผนอุดมศึกษาระยะยาว มาตรฐานระดับชาติและนานาชาติ

2) เพื่อตรวจสอบและประเมินผลการดำเนินงานตั้งแต่ระดับหลักสูตรคณะวิชาหรือหน่วยงานเทียบเท่า และสถาบันอุดมศึกษา

3) ศึกษาในภาพรวมตามระบบคุณภาพและกลไกที่สถาบันนั้นๆ กำหนดขึ้น โดยวิเคราะห์เปรียบเทียบผลการดำเนินงานตามตัวบ่งชี้ในองค์ประกอบคุณภาพต่างๆ ว่าเป็นไปตามเกณฑ์ และได้มาตรฐาน

4) เพื่อให้หลักสูตร คณะวิชาหรือหน่วยงานเทียบเท่า และสถาบันอุดมศึกษาทราบสถานการณ์ของตนเองอันจะนำไปสู่การกำหนดแนวทางในการพัฒนาคุณภาพไปสู่เป้าหมาย (targets) และเป้าประสงค์ (goals) ที่ตั้งไว้ตามจุดเน้นของตนเอง

5) เพื่อให้ได้ข้อมูลที่สะท้อนจุดแข็งจุดที่ควรปรับปรุง ตลอดจนข้อเสนอแนะในการพัฒนา การดำเนินงาน เพื่อนำไปปรับปรุงผลการดำเนินการในแต่ละระดับอย่างต่อเนื่อง เพื่อยกระดับขีดความสามารถของสถาบัน

6) เพื่อให้ข้อมูลสาธารณะที่เป็นประโยชน์ต่อผู้มีส่วนได้ส่วนเสีย ทำให้มั่นใจว่าสถาบันอุดมศึกษาสามารถสร้างผลผลิตทางการศึกษาที่มีคุณภาพและได้มาตรฐานตามที่กำหนด

7) เพื่อให้หน่วยงานต้นสังกัดของสถาบันอุดมศึกษาและหน่วยงานที่เกี่ยวข้อง มีข้อมูลพื้นฐานที่จำเป็นสำหรับการส่งเสริมสนับสนุนการจัดการอุดมศึกษาในแนวทางที่เหมาะสม

๒ กฎหมายที่เกี่ยวข้องกับการประกันคุณภาพการศึกษา

2.1 พระราชบัญญัติการศึกษาแห่งชาติ พ.ศ. 2542 แก้ไขเพิ่มเติม (ฉบับที่ 2) พ.ศ. 2545 ที่เกี่ยวข้องกับการประกันคุณภาพการศึกษาระดับอุดมศึกษา

พระราชบัญญัติการศึกษาแห่งชาติ พ.ศ. 2542 แก้ไขเพิ่มเติม (ฉบับที่ 2) พ.ศ. 2545 ได้กำหนดจุดมุ่งหมายและหลักการของการจัดการศึกษาที่มุ่งเน้นคุณภาพและมาตรฐาน โดยกำหนดรายละเอียดไว้ในหมวด 6 มาตรฐานและการประกันคุณภาพการศึกษา ซึ่งประกอบด้วย "ระบบการประกันคุณภาพภายใน"

และ "ระบบการประกันคุณภาพภายนอก" เพื่อใช้เป็นกลไกในการคุ้มครองรักษาคุณภาพและมาตรฐานของสถาบันอุดมศึกษา

การประกันคุณภาพภายใน เป็นการสร้างระบบและกลไกในการพัฒนา ติดตามตรวจสอบและประเมินการดำเนินงานของสถาบันอุดมศึกษาให้เป็นไปตามนโยบาย เป้าหมายและระดับคุณภาพตามมาตรฐานที่กำหนดโดยสถานศึกษาและหรือหน่วยงานต้นสังกัด โดยหน่วยงานต้นสังกัดและสถานศึกษา กำหนดให้มีระบบการประกันคุณภาพภายในสถานศึกษา และให้ถือว่าการประกันคุณภาพภายในเป็นส่วนหนึ่งของกระบวนการบริหารการศึกษาที่ต้องดำเนินการอย่างต่อเนื่องมีการจัดทำรายงานประจำปี ที่เป็นรายงานประเมินคุณภาพภายในเสนอต่อสภาสถาบัน หน่วยงานต้นสังกัด และหน่วยงานที่เกี่ยวข้อง เพื่อพิจารณาและเปิดเผยต่อสาธารณชนเพื่อนำไปสู่การพัฒนาคุณภาพและมาตรฐานการศึกษาและ เพื่อรองรับการประกันคุณภาพภายนอก

การประกันคุณภาพภายนอก เป็นการประเมินคุณภาพการจัดการศึกษาเพื่อให้มีการติดตาม และตรวจสอบคุณภาพและมาตรฐานการศึกษาของสถานศึกษาโดยคำนึงถึงความมุ่งหมายหลักการ และแนวการจัดการศึกษาในแต่ละระดับ ซึ่งประเมินโดย "สำนักงานรับรองมาตรฐานและประเมินคุณภาพการศึกษา(องค์การมหาชน)" หรือเรียกชื่อย่อว่า "สมศ." พระราชบัญญัติการศึกษาแห่งชาติ พ.ศ. 2542 แก้ไขเพิ่มเติม (ฉบับที่ 2) พ.ศ. 2545 ได้กำหนดให้สถานศึกษาทุกแห่งต้องได้รับการประเมินคุณภาพภายนอกอย่างน้อย 1 ครั้ง ในทุกรอบ 5 ปี นับตั้งแต่การประเมินครั้งสุดท้าย และเสนอผลการประเมิน ต่อหน่วยงานที่เกี่ยวข้องและสาธารณชน

2.2 กรอบแผนอุดมศึกษาระยะยาว 15 ปี ฉบับที่ 2 (พ.ศ. 2551-2565) และแผนพัฒนาการศึกษาระดับอุดมศึกษา ฉบับที่ 11 (พ.ศ. 2555-2559)

กรอบแผนอุดมศึกษาระยะยาว 15 ปี ฉบับที่ 2 (พ.ศ. 2551-2565) ได้กำหนดแนวทางการพัฒนา และแก้ปัญหาอุดมศึกษาที่ไร้ทิศทาง ข้ำซ้อน ขาดคุณภาพ และขาดประสิทธิภาพ โดยใช้กลไกการประเมินคุณภาพและมาตรฐานการศึกษาเป็นกลไกหลักในการดำเนินการ กล่าวคือ ให้มีการสร้างกลไกการ ประเมินคุณภาพสถาบันอุดมศึกษาตามพันธกิจของสถาบันในแต่ละกลุ่ม ซึ่งมีพื้นที่บริการและจุดเน้นระดับ การศึกษาที่ต่างกัน รวมทั้งมีพันธกิจและบทบาทในการพัฒนาสังคมและเศรษฐกิจของประเทศต่างกัน ตามความหลากหลาย ทั้งการพัฒนาฐานราก สังคม เศรษฐกิจ รวมถึงการกระจายอำนาจในระดับท้องถิ่น การขับเคลื่อนภาคการผลิต ในชนบท ท้องถิ่นและระดับประเทศ จนถึงการแข่งขันในโลกริวัตน์ ซึ่งระบบอุดมศึกษาแต่ละกลุ่มเหล่านี้ จะนำไปสู่การเปลี่ยนแปลงอุดมศึกษา และส่งผลกระทบต่อประเทศไทยอย่างมีนัยสำคัญ อาทิ สามารถสร้างความเป็นเลิศได้ตามพันธกิจของตนเอง สามารถตอบสนอง ต่อยุทธศาสตร์การพัฒนาประเทศ ดิจิทัล ส่งผลเชิงบวกต่อการผลิต พัฒนาและการทำงานของอาจารย์ สามารถปรับจำนวนของบัณฑิตในสาขา ที่เป็นความต้องการของสังคม ลดการว่างงาน โดยที่สถาบันอุดมศึกษาในกลุ่มเหล่านี้มีกลไกร่วมกันในการประกันคุณภาพ เพื่อให้นักศึกษาสามารถต่อยอด ถ่ายโอนแลกเปลี่ยนกันได้ระหว่างกลุ่มและในระยะยาว การประเมินคุณภาพควรนำไปสู่ระบบรับรองวิทยฐานะ (accreditation) ที่นักศึกษาและสาธารณะให้ความสำคัญ เชื่อถือ เป็นฐานและเฝ้าสนใจในการจัดสรรงบประมาณของรัฐ และการสนับสนุนจากภาคเอกชน รวมทั้งการโอนย้ายหน่วยกิต

จากกรอบแผนอุดมศึกษาระยะยาว 15 ปีดังกล่าว กระทรวงศึกษาธิการได้มีประกาศกระทรวงศึกษาธิการ เรื่อง มาตรฐานสถาบันอุดมศึกษา ในปี 2554 กำหนดประเภทหรือกลุ่มสถาบันอุดมศึกษา เป็น 4 กลุ่ม คือ

กลุ่ม ก วิทยาลัยชุมชน หมายความว่า สถาบันที่เน้นการผลิตบัณฑิตระดับต่ำกว่าปริญญาตรี จัดฝึกอบรมสนองตอบความต้องการของท้องถิ่น เพื่อเตรียมกำลังคนที่มีความรู้เข้าสู่ภาคการผลิตจริง ในชุมชน สถาบันสนับสนุนรองรับการเปลี่ยนอาชีพพื้นฐาน เช่น แรงงานที่ออกจากภาคเกษตร เป็นแหล่งเรียนรู้ที่ส่งเสริมให้ประชาชนได้มีโอกาสเรียนรู้ตลอดชีวิตอันจะนำไปสู่ความเข้มแข็งของชุมชนและการพัฒนาที่ยั่งยืน

กลุ่ม ข สถาบันที่เน้นระดับปริญญาตรี หมายความว่า สถาบันที่เน้นการผลิตบัณฑิตระดับปริญญาตรี เพื่อให้ได้บัณฑิตที่มีความรู้ความสามารถเป็นหลักในการขับเคลื่อนการพัฒนาและการเปลี่ยนแปลง ในระดับภูมิภาค สถาบันมีบทบาทในการสร้างความเข้มแข็งให้กับหน่วยงาน ธุรกิจ และ บุคคลในภูมิภาค เพื่อรองรับการดำรงชีพสถาบันอาจมีการจัดการเรียนการสอนในระดับบัณฑิตศึกษา โดยเฉพาะระดับปริญญาโทด้วยก็ได้

กลุ่ม ค สถาบันเฉพาะทาง หมายความว่า สถาบันที่เน้นการผลิตบัณฑิตเฉพาะทางหรือเฉพาะกลุ่ม สาขาวิชา ทั้งสาขาวิชาทางวิทยาศาสตร์กายภาพ วิทยาศาสตร์ชีวภาพ สังคมศาสตร์หรือมนุษยศาสตร์ รวมทั้งสาขาวิชาชีพเฉพาะทาง สถาบันอาจเน้นการทำวิทยานิพนธ์หรือการวิจัย หรือเน้นการผลิตบัณฑิตที่มีความรู้ความสามารถ ทักษะและสมรรถนะในการประกอบอาชีพระดับสูง หรือเน้นทั้งสองด้าน รวมทั้ง สถาบันอาจมีบทบาทในการพัฒนาภาคการผลิตจริงทั้งอุตสาหกรรมและบริการ สถาบันในกลุ่มนี้อาจจำแนกได้เป็น 2 ลักษณะคือ ลักษณะที่ 1 เป็นสถาบันที่เน้นระดับบัณฑิตศึกษา และลักษณะที่ 2 เป็น สถาบันที่เน้นระดับปริญญาตรี

กลุ่ม ง สถาบันที่เน้นการวิจัยขั้นสูงและผลิตบัณฑิตระดับบัณฑิตศึกษาโดยเฉพาะระดับ ปริญญาเอก หมายความว่า สถาบันที่เน้นการผลิตบัณฑิตระดับบัณฑิตศึกษาโดยเฉพาะระดับ ปริญญาเอก และเน้นการทำวิทยานิพนธ์และการวิจัยรวมถึงการวิจัยหลังปริญญาเอก สถาบันเน้นการผลิตบัณฑิตที่เป็นผู้นำทางความคิดของประเทศ สถาบันมีศักยภาพในการขับเคลื่อนอุดมศึกษาไทยให้อยู่ในแนวหน้าระดับสากล มุ่งสร้างองค์ความรู้ทฤษฎี และข้อค้นพบใหม่ทางวิชาการ ดังนั้น การประกันคุณภาพการศึกษาจึงต้องสร้าง กลไกการประเมินคุณภาพให้สอดคล้องกับการแบ่งกลุ่มสถาบันอุดมศึกษา 4 กลุ่มดังกล่าว

แผนพัฒนาการศึกษาระดับอุดมศึกษา ฉบับที่ 11 (พ.ศ. 2555-2559) กำหนดให้อุดมศึกษาไทย ในช่วงปี 2555-2559 ต้องมีการพัฒนาอย่างก้าวกระโดดเพื่อเป็นแหล่งความรู้ที่ตอบสนองการแก้ปัญหา วิฤติและชี้้นำการพัฒนาอย่างยั่งยืนของชาติและท้องถิ่นโดยเร่งสร้างภูมิคุ้มกันในประเทศให้เข้มแข็งขึ้น ภายใต้หลักปรัชญาเศรษฐกิจพอเพียงและต้องส่งเสริมการพัฒนาประเทศให้สามารถแข่งขันได้ในประชาคม อาเซียนและประชาคมโลกโดยให้ความสำคัญกับการพัฒนาคนและสังคมไทยให้มีคุณภาพ ผลิตกำลังคน ที่มีศักยภาพตรงตามความต้องการของตลาดแรงงาน สามารถทำงานเพื่อดำรงชีพ ตนเอง และเพื่อช่วยเหลือ สังคมมีคุณธรรมมีความรับผิดชอบและมีสุขภาพรวมทั้งร่างกายและจิตใจรวมทั้งพัฒนาอาจารย์ให้เป็น มีอาชีพและผู้เชี่ยวชาญมืออาชีพให้เป็นอาจารย์พัฒนาวิชาชีพอาจารย์ให้เป็นที่ยอมรับของสังคมมีการจัดการ เพื่อพัฒนาเศรษฐกิจของประเทศไทยโดยใช้ความรู้เทคโนโลยีและนวัตกรรมความคิดสร้างสรรค์บนพื้นฐาน การผลิตและการบริโภคที่เป็นมิตรต่อสิ่งแวดล้อมซึ่งจะนำไปสู่การพัฒนาเพื่อประโยชน์สุขที่ยั่งยืนของ ประเทศไทย ทั้งนี้โดยอาศัยการบริหารจัดการอุดมศึกษาเชิงรุกและพระราชบัญญัติอุดมศึกษาเป็นเครื่องมือ สำคัญในการขับเคลื่อนวิสัยทัศน์ปี 2559 “อุดมศึกษาเป็นแหล่งองค์ความรู้และพัฒนากำลังคนระดับสูง

ที่มีคุณภาพเพื่อการพัฒนาชาติอย่างยั่งยืนสร้างสังคมการเรียนรู้ตลอดชีวิตตามแผนพัฒนาเศรษฐกิจและสังคมแห่งชาติฉบับที่ 11 (พ.ศ. 2555-2559) บนพื้นฐานปรัชญาของเศรษฐกิจพอเพียงมีบทบาทสูงในสังคมประชาคมอาเซียนและมุ่งสู่คุณภาพอุดมศึกษาระดับนานาชาติ”

2.3 มาตรฐานการอุดมศึกษา

ที่ปรากฏตามประกาศกระทรวงศึกษาธิการ ลงวันที่ 7 สิงหาคม 2549 ประกอบด้วยมาตรฐาน 3 ด้าน ได้แก่ มาตรฐานด้านคุณภาพบัณฑิต มาตรฐานด้านการบริหารจัดการการอุดมศึกษา และมาตรฐานด้านการสร้างและพัฒนาสังคมฐานความรู้ และสังคมแห่งการเรียนรู้ มาตรฐานย่อยทั้ง 3 ด้านนี้อยู่ในมาตรฐานการศึกษาของชาติที่ประกอบด้วยมาตรฐานย่อย 3 มาตรฐานเช่นกัน คือ มาตรฐานที่ 1 คุณลักษณะของคนไทยที่พึงประสงค์ ทั้งในฐานะพลเมืองและพลโลก มาตรฐานที่ 2 แนวการจัดการศึกษา มาตรฐานที่ 3 แนวการสร้างสังคมแห่งการเรียนรู้/สังคมแห่งความรู้ แต่ละมาตรฐานย่อยของมาตรฐานการอุดมศึกษาจะมีความสอดคล้องและสัมพันธ์กับมาตรฐานย่อยของมาตรฐานการศึกษาของชาติ เพื่อให้การพัฒนาคุณภาพและมาตรฐานการศึกษามุ่งตามจุดหมาย และหลักการของการจัดการศึกษาของชาติ

นอกจากนี้จากมาตรฐานการอุดมศึกษาที่เป็นมาตรฐานแม่บทแล้ว คณะกรรมการการอุดมศึกษาได้จัดทำมาตรฐานสถาบันอุดมศึกษา ตามประกาศกระทรวงศึกษาธิการ พ.ศ. 2554 เพื่อนำไปสู่การพัฒนาสถาบันอุดมศึกษาตามกลุ่มสถาบันที่มีปรัชญา วัตถุประสงค์ และพันธกิจในการจัดตั้งที่แตกต่างกันได้อย่างมีประสิทธิภาพและประสิทธิผล ประกอบด้วยมาตรฐานหลัก 2 ด้าน คือ มาตรฐานด้านศักยภาพ และความพร้อมในการจัดการศึกษา และมาตรฐานด้านการดำเนินการตามภารกิจของสถาบันอุดมศึกษา และกำหนดกลุ่มสถาบันอุดมศึกษาเป็น 4 กลุ่ม ได้แก่ กลุ่ม ก วิทยาลัยชุมชน กลุ่ม ข สถาบันที่เน้นระดับปริญญาตรี กลุ่ม ค สถาบันเฉพาะทาง และกลุ่ม ง สถาบันที่เน้นการวิจัยขั้นสูงและผลิตบัณฑิตระดับบัณฑิตศึกษา โดยเฉพาะระดับปริญญาเอก นอกจากนั้น ยังได้จัดทำกรอบมาตรฐานคุณวุฒิระดับอุดมศึกษาแห่งชาติ พ.ศ. 2552 เพื่อให้เป็นไปตามมาตรฐานการอุดมศึกษาและเพื่อเป็นการประกันคุณภาพบัณฑิตในแต่ละระดับคุณวุฒิและสาขาวิชา โดยกำหนดให้คุณภาพของบัณฑิตทุกระดับคุณวุฒิ และสาขาวิชาต้องเป็นไปตามมาตรฐานผลการเรียนรู้อย่างน้อย 5 ด้าน คือ ด้านคุณธรรม จริยธรรม ด้านความรู้ ด้านทักษะทางปัญญา ด้านทักษะความสัมพันธ์ระหว่างบุคคลและความรับผิดชอบ และด้านทักษะการวิเคราะห์เชิงตัวเลข การสื่อสาร และการใช้เทคโนโลยีสารสนเทศ

2.4 กฎกระทรวงว่าด้วยระบบหลักเกณฑ์และวิธีการประกันคุณภาพการศึกษา

หลังจากที่พระราชบัญญัติการศึกษาแห่งชาติ พ.ศ. 2542 มีผลบังคับใช้ สำนักงานคณะกรรมการการอุดมศึกษา (ทบวงมหาวิทยาลัยเดิม) ในฐานะหน่วยงานต้นสังกัดที่ทำหน้าที่กำกับดูแลสถาบันอุดมศึกษาได้เสนอระบบการประกันคุณภาพการศึกษาให้คณะรัฐมนตรีพิจารณาเพื่อให้สอดคล้องกับเจตนารมณ์แห่งพระราชบัญญัติฉบับดังกล่าว ซึ่งคณะรัฐมนตรีในการประชุม เมื่อวันที่ 21 มีนาคม 2543 ได้มีมติเห็นชอบกับระบบประกันคุณภาพการศึกษาของสำนักงานคณะกรรมการการอุดมศึกษา (ทบวงมหาวิทยาลัยเดิม) ซึ่งต่อมาได้จัดทำเป็นประกาศทบวงมหาวิทยาลัย เรื่อง ระบบ หลักเกณฑ์ และวิธีการประกันคุณภาพ

การศึกษาภายในระดับอุดมศึกษา พ.ศ. 2545 เพื่อใช้เป็นแนวปฏิบัติ สาระสำคัญของประกาศฉบับนี้ ระบุให้ทบวงมหาวิทยาลัยสนับสนุนและส่งเสริมสถาบันอุดมศึกษาจัดทำระบบการประกันคุณภาพการศึกษาภายในตามภารกิจหลักของสถาบันอุดมศึกษาให้มีประสิทธิภาพและประสิทธิผลรวมทั้งให้มีการประเมินผลและติดตามตรวจสอบคุณภาพและมาตรฐานการศึกษาของสถาบันอุดมศึกษาจากภายในหรือโดยหน่วยงานต้นสังกัดที่มีหน้าที่กำกับดูแลสถาบันการศึกษา เพื่อเตรียมความพร้อมสำหรับการประเมินคุณภาพจากภายนอก รวมถึงสนับสนุนให้มีการแต่งตั้งคณะกรรมการประกันคุณภาพภายใน ระดับอุดมศึกษาขึ้นในแต่ละคณะวิชาหรือสถาบันอุดมศึกษา เพื่อกำหนดนโยบาย หลักเกณฑ์ แนวทาง วิธีการตรวจสอบและประเมินระบบกลไกและประเมินผลการดำเนินงานการประกันคุณภาพการศึกษาภายในของแต่ละคณะวิชาหรือสถาบันอุดมศึกษา

หลังจากดำเนินการตามประกาศฉบับปี พ.ศ. 2545 ไประยะหนึ่ง สำนักงานคณะกรรมการการอุดมศึกษา จึงได้จัดทำ กฎกระทรวงว่าด้วยระบบ หลักเกณฑ์ และวิธีการประกันคุณภาพการศึกษาภายในสถานศึกษาระดับอุดมศึกษา พ.ศ. 2546 เพื่อให้เป็นไปตามพระราชบัญญัติการศึกษาแห่งชาติ พ.ศ. 2542 แก้ไขเพิ่มเติม (ฉบับที่ 2) พ.ศ. 2545 ในมาตรา 5 และมาตรา 47 วรรคสองโดยสาระสำคัญ เกี่ยวกับระบบและกลไกการประกันคุณภาพการศึกษาภายในของกฎกระทรวงฉบับนี้ยังคงได้ตามประกาศทบวงมหาวิทยาลัยฯ พ.ศ. 2545 ซึ่งสำนักงานคณะกรรมการการอุดมศึกษาได้ถือปฏิบัติมาอย่างต่อเนื่อง ต่อมาในปี 2553 กระทรวงศึกษาธิการได้ออกกฎกระทรวงว่าด้วยระบบ หลักเกณฑ์ และวิธีการ ประกันคุณภาพการศึกษา พ.ศ. 2553 แทนฉบับเดิม โดยรวมการประกันคุณภาพภายในและภายนอก ของการศึกษาทุกระดับไว้ในฉบับเดียวกัน โดยมีการปรับให้คณะกรรมการประกันคุณภาพภายในระดับ อุดมศึกษาทำหน้าที่หลัก 2 ประการ คือ 1) วางระเบียบหรือออกประกาศกำหนดหลักเกณฑ์และแนวปฏิบัติเกี่ยวกับการประกันคุณภาพภายในระดับอุดมศึกษาเพื่อส่งเสริม สนับสนุนและพัฒนาการประกันคุณภาพ ภายในระดับอุดมศึกษา โดยความเห็นชอบของคณะกรรมการการอุดมศึกษา และ 2) เสนอแนะแนวทางปรับปรุงและพัฒนาคุณภาพ การศึกษาแก่สถานศึกษา โดยนำผลการประเมินคุณภาพทั้งภายในและภายนอกไปปรับปรุงคุณภาพการศึกษาอย่างต่อเนื่อง นอกจากนี้ยังมีการปรับเปลี่ยนให้ระบบการประกันคุณภาพภายในประกอบด้วย การประเมินคุณภาพ การติดตามตรวจสอบคุณภาพ และการพัฒนาคุณภาพ และกำหนดให้หน่วยงานต้นสังกัดจัดให้มีการติดตามตรวจสอบคุณภาพการศึกษาอย่างน้อยหนึ่งครั้งในทุกสามปีและแจ้งผลให้สถานศึกษาระดับอุดมศึกษาทราบ รวมทั้งเปิดเผยผลการติดตาม ตรวจสอบคุณภาพการศึกษาต่อสาธารณชน

3 การประกันคุณภาพการศึกษา

ก่อนมีประกาศพระราชบัญญัติการศึกษาแห่งชาติ พ.ศ. 2542 ทบวงมหาวิทยาลัยได้ตระหนักถึงความสำคัญของการประกันคุณภาพการศึกษาและได้จัดทำประกาศทบวงมหาวิทยาลัยเรื่องนโยบายและแนวปฏิบัติในการประกันคุณภาพการศึกษาระดับอุดมศึกษามาตั้งแต่ปี พ.ศ. 2539 เพื่อเป็นแนวทางในการประกันคุณภาพการศึกษาของสถาบันอุดมศึกษาตามหลักการสำคัญ 3 ประการ คือ การให้เสรีภาพทางวิชาการ (academic freedom) ความมีอิสระในการดำเนินการของสถาบัน (institutional autonomy) และความพร้อมของสถาบันที่จะรับการตรวจสอบคุณภาพจากภายนอกตามหลักการของความรับผิดชอบที่ตรวจสอบได้ (accountability) ต่อมาพระราชบัญญัติการศึกษาแห่งชาติ พ.ศ. 2542 แก้ไขเพิ่มเติม (ฉบับที่ 2)

พ.ศ. 2545 และ (ฉบับที่ 3) พ.ศ. 2553 ได้ระบุให้หน่วยงานต้นสังกัดและสถานศึกษาจัดให้มีระบบประกันคุณภาพภายในสถานศึกษา ประกอบกับพระราชบัญญัติระเบียบบริหารราชการกระทรวงศึกษาธิการ พ.ศ. 2546 และกฎกระทรวงแบ่งส่วนราชการ กำหนดให้สำนักงานคณะกรรมการการอุดมศึกษามีหน้าที่พิจารณาเสนอนโยบาย แผนพัฒนา และมาตรฐานการอุดมศึกษาที่สอดคล้องกับแผนพัฒนาเศรษฐกิจ และสังคมแห่งชาติและแผนการศึกษาแห่งชาติสนับสนุนทรัพยากร ติดตาม ตรวจสอบ และประเมินผล การจัดการศึกษาระดับอุดมศึกษาโดยคำนึงถึงความเป็นอิสระและความเป็นเลิศทางวิชาการของสถานศึกษา ระดับปริญญา ตามกฎหมายว่าด้วยการจัดตั้งสถานศึกษาแต่ละแห่งและกฎหมายที่เกี่ยวข้อง สำนักงานคณะกรรมการการอุดมศึกษาจึงมีหน้าที่ร่วมกับสถานศึกษาในการจัดให้มีระบบการประกันคุณภาพ การศึกษาภายใน โดยมีรายละเอียด ดังนี้

3.1 แนวทางการพัฒนาระบบและกลไกการประกันคุณภาพการศึกษาภายใน

3.1.1 ระบบการประกันคุณภาพการศึกษา

ด้วยกฎกระทรวงว่าด้วยระบบหลักเกณฑ์ และวิธีการประกันคุณภาพการศึกษา พ.ศ. 2553 ข้อ 33 ให้สถาบันอุดมศึกษาพัฒนาระบบประกันคุณภาพโดยยึดหลักเสรีภาพทางวิชาการและควมมีอิสระในการ ดำเนินการของสถานศึกษาเพื่อให้มีประสิทธิภาพและประสิทธิผลในการพัฒนาคุณภาพและมาตรฐาน การศึกษาของสถานศึกษาระดับอุดมศึกษาอย่างต่อเนื่องและเตรียมความพร้อม เพื่อรองรับการประกันคุณภาพ ภายนอก สถาบันจึงมีอิสระในการพัฒนาระบบประกันคุณภาพภายใน ที่เหมาะสมสอดคล้องกับระดับการ พัฒนาของสถาบัน โดยอาจเป็นระบบประกันคุณภาพที่ใช้กันแพร่หลาย ในระดับชาติหรือนานาชาติ หรือ เป็นระบบเฉพาะที่สถาบันพัฒนาขึ้นเอง แต่ไม่ว่าจะเป็นระบบคุณภาพแบบใด จะต้องมีกระบวนการทำงานที่ เริ่มต้นจากการวางแผน การดำเนินงานตามแผน การตรวจสอบ ประเมิน และการปรับปรุงพัฒนา ทั้งนี้ เพื่อให้ การดำเนินการกิจของสถาบันบรรลุเป้าประสงค์และมีพัฒนาการอย่างต่อเนื่องขณะเดียวกันก็เป็นหลักประกัน แก่สาธารณชนให้มั่นใจว่าสถาบันอุดมศึกษาสามารถสร้างผลผลิตทางการศึกษาที่มีคุณภาพหลักการที่สำคัญ ในการพัฒนาระบบการประกันคุณภาพ และตัวบ่งชี้การประกันคุณภาพการศึกษาภายในระดับอุดมศึกษา หลักการสำคัญในการพัฒนาระบบประกันคุณภาพการศึกษามี ดังต่อไปนี้

- 1) ส่งเสริมพันธกิจหลักและพันธกิจสนับสนุนของการอุดมศึกษาภายใต้ความสอดคล้องกับหลักเกณฑ์ ที่กำหนดในกฎกระทรวงว่าด้วยระบบ หลักเกณฑ์ และวิธีการประกันคุณภาพ การศึกษา พ.ศ. 2553
- 2) เป็นระบบประกันคุณภาพการศึกษาภายในที่ครอบคลุมปัจจัยนำเข้า และกระบวนการ ซึ่งสามารถ ส่งเสริมและนำไปสู่ผลลัพธ์ของการดำเนินการอย่างมีประสิทธิภาพ
- 3) ระบบการประกันคุณภาพการศึกษาภายในระดับอุดมศึกษารอบใหม่ประกอบด้วยการประกัน คุณภาพระดับหลักสูตร ระดับคณะ และระดับสถาบัน โดยจะเริ่มใช้ในปีการศึกษา 2557
 - ระบบการประกันคุณภาพการศึกษาระดับหลักสูตร มีการดำเนินการตั้งแต่การควบคุมคุณภาพ การติดตามตรวจสอบคุณภาพ และการพัฒนาคุณภาพ การพัฒนาตัวบ่งชี้และเกณฑ์ การประเมินฯ จะมุ่งไปที่ระบบการประกันคุณภาพการศึกษามากกว่าการประเมินคุณภาพ เพื่อให้สามารถ ส่งเสริม สนับสนุน กำกับติดตามการดำเนินงานให้เป็นไปตามที่กำหนดสะท้อนการจัดการศึกษาอย่างมีคุณภาพ

- ระบบการประกันคุณภาพภายในในระดับคณะและระดับสถาบัน เป็นการดำเนินการประกันคุณภาพการศึกษาภายในที่คณะและสถาบันพัฒนาระบบประกันคุณภาพ โดยยึดหลักเสรีภาพทางวิชาการและควมมีอิสระในการดำเนินการของสถานศึกษา ซึ่งจะประเมินตามระบบประกันคุณภาพการศึกษาภายในที่คณะและสถาบันต้องการให้คณะและสถาบันพัฒนาตามศักยภาพและประเภทของกลุ่มสถาบัน ซึ่งเป็นการประเมินความเข้มแข็งทางวิชาการ
- 4) ให้อิสระกับสถาบันอุดมศึกษาในการออกแบบระบบประกันคุณภาพการศึกษาภายใน
- 5) เชื่อมโยงกับระบบคุณภาพอื่นที่กำหนดและเป็นนโยบายของ กกอ. โดยเฉพาะเรื่องกรอบมาตรฐานคุณวุฒิระดับอุดมศึกษาแห่งชาติ และการเชื่อมโยงกับการประกันคุณภาพภายนอกของ สมศ. เพื่อไม่ให้เป็นการทำงานซ้ำซ้อนเกินความจำเป็นหรือสร้างภาระการทำงานของหน่วยงาน

3.1.2 มาตรฐาน ตัวบ่งชี้และเกณฑ์ประเมินคุณภาพ

มาตรฐานที่เป็นกรอบสำคัญในการดำเนินงานของสถาบันอุดมศึกษา คือ มาตรฐานการอุดมศึกษา ในขณะที่เดียวกันสถาบันอุดมศึกษาต่างๆ ต้องดำเนินการให้เป็นไปตามมาตรฐานและหลักเกณฑ์อื่นๆ ที่เกี่ยวข้องอีกมาก เช่น เกณฑ์มาตรฐานหลักสูตรระดับอุดมศึกษา กรอบมาตรฐานคุณวุฒิระดับอุดมศึกษา แห่งชาติ มาตรฐานสถาบันอุดมศึกษามาตรฐานเพื่อการประเมินคุณภาพภายนอกของ สมศ. หรือกรอบการปฏิบัติราชการตามมิติด้านต่างๆ ของสำนักงานคณะกรรมการพัฒนาระบบราชการ (ก.พ.ร.) ในกรณี มหาวิทยาลัยของรัฐ เป็นต้น

กำหนดตัวบ่งชี้เป็น 2 ประเภท คือตัวบ่งชี้เชิงปริมาณและตัวบ่งชี้เชิงคุณภาพ ดังนี้

1) ตัวบ่งชี้เชิงคุณภาพจะระบุเกณฑ์มาตรฐานเป็นข้อๆ กำหนดเกณฑ์การประเมิน ตัวบ่งชี้เป็น 5 ระดับ มีคะแนนตั้งแต่ 1 ถึง 5 การประเมินเชิงคุณภาพนี้จะมีทั้งการนับจำนวนข้อและระบุว่า ผลการดำเนินงานได้กี่ข้อได้คะแนนเท่าใด กรณีที่ไม่ดำเนินการใดๆ หรือดำเนินการไม่ครบที่จะได้ 1 คะแนน ให้ถือว่าได้ 0 คะแนน และการประเมินโดยกำหนดการให้คะแนนตามที่ได้คณะหรือสถาบันดำเนินการ และกรรมการประเมิน (peer review) จะพิจารณาผลการดำเนินการนั้นๆ ร่วมกันก่อนที่จะบันทึกคะแนน โดยมีระดับคะแนนอยู่ระหว่าง 0-5

2) ตัวบ่งชี้เชิงปริมาณอยู่ในรูปของร้อยละหรือค่าเฉลี่ย กำหนดเกณฑ์การประเมินเป็นคะแนนระหว่าง 1 ถึง 5 โดยเป็นค่าต่อเนื่อง (มีจุดทศนิยม) สำหรับการแปลงผลการดำเนินงานตามตัวบ่งชี้ (ซึ่งอยู่ในรูป ร้อยละหรือค่าเฉลี่ย) เป็นคะแนน ทำโดยการเทียบบัญญัติไตรยางศ์ โดยที่แต่ละตัวบ่งชี้จะกำหนดค่าร้อยละหรือค่าเฉลี่ยที่คิดเป็นคะแนนเต็ม 5 ไว้

คณะกรรมการประกันคุณภาพภายในระดับอุดมศึกษาได้กำหนดให้มีระบบประกันคุณภาพการศึกษา ระดับหลักสูตร คณะ และสถาบัน เพื่อให้สถาบันอุดมศึกษาต่างๆ นำไปใช้เป็นแนวทาง (Guideline) ในการจัดทาระบบการประกันคุณภาพภายในของแต่ละสถาบันตามความสมัครใจภายใต้การกำกับ ดูแลของ สภาสถาบันอุดมศึกษา โดยระบบประกันคุณภาพการศึกษาภายในจะครอบคลุมพันธกิจหลัก 4 ประการ ของการอุดมศึกษาและพันธกิจด้านการบริหารจัดการ ได้แก่ (1) พันธกิจด้านการผลิตบัณฑิต (2) พันธกิจด้านการวิจัย (3) พันธกิจด้านการบริการวิชาการ (4) พันธกิจด้านการทำนุบำรุงศิลปะและวัฒนธรรมและ

การบริหารจัดการ สำหรับการประกันคุณภาพระดับหลักสูตรจะเน้นพันธกิจในด้านการผลิตบัณฑิต เป็นสำคัญ ส่วนพันธกิจด้านอื่นๆ จะเป็นการบูรณาการเข้าไว้ด้วยกัน หากเป็นตัวบ่งชี้ในระดับคณะและสถาบัน จะครอบคลุมพันธกิจหลักของการอุดมศึกษา รวมทั้งการบริหารจัดการได้ทั้งหมดซึ่งสามารถชี้วัดคุณลักษณะ ที่พึงประสงค์ตามมาตรฐานการอุดมศึกษา มาตรฐานและหลักเกณฑ์อื่นๆ ที่เกี่ยวข้องกับพันธกิจเหล่านั้น ได้ทั้งหมด ในบทที่ 4 ถึงบทที่ 6 ของคู่มือฉบับนี้ จึงได้พัฒนาระบบการประกันคุณภาพการศึกษาภายใน เพื่อให้สถาบันอุดมศึกษานำไปเป็นกรอบในการดำเนินการประกันคุณภาพ การศึกษาภายในตั้งแต่ ระดับหลักสูตร ระดับคณะ และระดับสถาบัน การพัฒนาตัวบ่งชี้และเกณฑ์การประเมินจะมุ่งไปที่ระบบ การประกันคุณภาพการศึกษามากกว่าการประเมินคุณภาพเพื่อให้สามารถส่งเสริมสนับสนุนกำกับติดตาม การดำเนินงานให้เป็นไปตามที่กำหนด สะท้อนการจัดการศึกษาอย่างมีคุณภาพและตัวบ่งชี้ที่พัฒนาขึ้น ควรเชื่อมโยงหรือเป็นเรื่องเดียวกันกับการประเมินคุณภาพภายนอก โดยการประกันคุณภาพการศึกษาภายใน เน้นที่ปัจจัยนำเข้า และกระบวนการ ซึ่งภายใต้ตัวบ่งชี้ที่เป็นกระบวนการให้สามารถสะท้อนผลลัพธ์ของ การดำเนินการตามกระบวนการดังกล่าวด้วย

3.1.3 กลไกการประกันคุณภาพ

ในด้านของกลไกการประกันคุณภาพผู้ที่มีความสำคัญส่งผลให้การดำเนินงานประสบความสำเร็จและ นำไปสู่การพัฒนาคุณภาพอย่างต่อเนื่องคือคณะกรรมการระดับนโยบายและผู้บริหารสูงสุดของสถาบันที่จะ ต้องให้ความสำคัญและกำหนดนโยบายการประกันคุณภาพการศึกษาที่ชัดเจนและเข้าใจร่วมกันทุกระดับ โดยมอบหมายให้หน่วยงานหรือคณะกรรมการรับผิดชอบในการติดตาม ตรวจสอบ ประเมิน และกระตุ้น ให้เกิดการพัฒนาคุณภาพอย่างต่อเนื่อง หน้าที่สำคัญประการหนึ่งของคณะกรรมการ หรือหน่วยงานนี้ คือ การจัดระบบประกันคุณภาพพร้อมทั้งกำหนดตัวบ่งชี้และเกณฑ์การประเมินคุณภาพที่เหมาะสมสำหรับ คณะและสถาบันระบบประกันคุณภาพที่ใช้ต้องสามารถเชื่อมโยงให้เกิดคุณภาพของการปฏิบัติงาน ตั้งแต่ ระดับบุคคล ระดับหลักสูตร ระดับคณะวิชาไปจนถึงระดับสถาบัน โดยอาจจำเป็นต้องจัดทำคู่มือคุณภาพ ในแต่ละระดับเพื่อกำกับการดำเนินงาน แต่ที่สำคัญคณะกรรมการหรือหน่วยงานนี้ ต้องประสานงานและ ผลักดันให้เกิดระบบฐานข้อมูลและสารสนเทศที่มีประสิทธิภาพซึ่งสามารถใช้งานร่วมกันได้ในทุกระดับ

3.1.4 ระบบฐานข้อมูลและระบบสารสนเทศ

การวัดและวิเคราะห์ผลการดำเนินงานเป็นสิ่งจำเป็นในกระบวนการประกันคุณภาพ การวัดและ วิเคราะห์ผลการดำเนินงานจะไม่สามารถทำได้อย่างถูกต้องและมีประสิทธิภาพหากปราศจากฐานข้อมูล และระบบสารสนเทศที่เป็นจริง ถูกต้องตรงกันทุกระดับตั้งแต่ระดับบุคคล ระดับหลักสูตร คณะวิชา และ สถาบัน ตลอดจนเป็นข้อมูลที่สามารถเรียกใช้ได้อย่างรวดเร็ว ดังนั้น ระบบสารสนเทศที่ดี มีประสิทธิภาพ จึงเป็นปัจจัยสำคัญยิ่งที่จะส่งผลต่อความสำเร็จของการประกันคุณภาพการศึกษา และส่งผลต่อคุณภาพ ในทุกขั้นตอนการดำเนินงานตั้งแต่การวางแผน การปฏิบัติงาน การตรวจสอบประเมิน ตลอดจนถึง การปรับปรุงและพัฒนา

4 ความเชื่อมโยงระหว่างมาตรฐานการศึกษากับการประกันคุณภาพการศึกษา

พระราชบัญญัติการศึกษาแห่งชาติ พ.ศ. 2542 แก้ไขเพิ่มเติม (ฉบับที่ 2) พ.ศ. 2545 ในหมวด 5 ที่ว่าด้วยการบริหารและการจัดการศึกษา มาตรา 34 ได้กำหนดให้คณะกรรมการการอุดมศึกษามีหน้าที่ พิจารณาเสนอมาตรฐานการอุดมศึกษาที่สอดคล้องกับความต้องการตามแผนพัฒนาเศรษฐกิจและสังคมแห่งชาติ และสอดคล้องกับมาตรฐานการศึกษาของชาติ โดยคำนึงถึงความเป็นอิสระและความเป็นเลิศทางวิชาการของสถาบันอุดมศึกษา คณะกรรมการการอุดมศึกษาจึงได้จัดทำมาตรฐานการอุดมศึกษาเพื่อใช้เป็นกลไกระดับกระทรวง ระดับคณะกรรมการการอุดมศึกษา และระดับหน่วยงานเพื่อนำไปสู่การกำหนดนโยบายการพัฒนาการอุดมศึกษาของสถาบันอุดมศึกษาต่อไป มาตรฐานการอุดมศึกษาที่จัดทำขึ้นฉบับนี้ได้ใช้มาตรฐานการศึกษาของชาติที่เปรียบเสมือนร่มใหญ่เป็นกรอบในการพัฒนาโดยมีสาระสำคัญที่ครอบคลุมเป้าหมายและหลักการของการจัดการศึกษาระดับอุดมศึกษาของไทย และเป็นมาตรฐานที่คำนึงถึงความหลากหลายของกลุ่มหรือประเภทของสถาบันอุดมศึกษา เพื่อให้ทุกสถาบันสามารถนำไปใช้กำหนดพันธกิจและมาตรฐานของการปฏิบัติงานได้

คณะกรรมการการอุดมศึกษายังได้กำหนดเกณฑ์มาตรฐานอื่นๆ อาทิ เกณฑ์มาตรฐานหลักสูตรระดับอุดมศึกษา หลักเกณฑ์การขอเปิดและดำเนินการหลักสูตรระดับปริญญาในระบบการศึกษาทางไกล หลักเกณฑ์การกำหนดชื่อปริญญา หลักเกณฑ์และแนวปฏิบัติเกี่ยวกับการพิจารณาประเมินคุณภาพการจัดการศึกษานอกสถานที่ตั้งของสถาบันอุดมศึกษาเพื่อส่งเสริมให้สถาบันอุดมศึกษาได้พัฒนาด้านวิชาการและวิชาชีพ รวมทั้งการพัฒนาคุณภาพและยกระดับมาตรฐานในการจัดการศึกษาระดับอุดมศึกษา ให้มีความทัดเทียมกันและพัฒนาสู่สากลซึ่งทำให้สถาบันอุดมศึกษาสามารถจัดการศึกษาได้อย่างยืดหยุ่น คล่องตัวและต่อเนื่องในทุกระดับการศึกษาตลอดจนสะท้อนให้เห็นถึงมาตรฐานคุณภาพการจัดการศึกษาในระดับอุดมศึกษา

เพื่อให้การจัดการศึกษาทุกระดับและทุกประเภทมีคุณภาพและได้มาตรฐานตามที่กำหนด ทั้งมาตรฐานการศึกษาระดับชาติ มาตรฐานการอุดมศึกษา มาตรฐานสถาบันอุดมศึกษาและสัมพันธ์กับมาตรฐานและหลักเกณฑ์ที่เกี่ยวข้องกับการจัดการศึกษาอื่นๆ รวมถึงกรอบมาตรฐานคุณวุฒิระดับอุดมศึกษาแห่งชาติ จึงจำเป็นต้องมีระบบประกันคุณภาพที่พัฒนาขึ้นตามที่กำหนดไว้ในกฎกระทรวงว่าด้วยระบบ หลักเกณฑ์ และวิธีการประกันคุณภาพการศึกษา พ.ศ. 2553 ทั้งนี้ ความเชื่อมโยงระหว่างมาตรฐานการศึกษา หลักเกณฑ์ที่เกี่ยวข้อง และการประกันคุณภาพการศึกษาสามารถแสดงในแผนภาพที่ 1.1

แผนภาพที่ 1.1 ความเชื่อมโยงระหว่างมาตรฐานการศึกษาและการประกันคุณภาพ

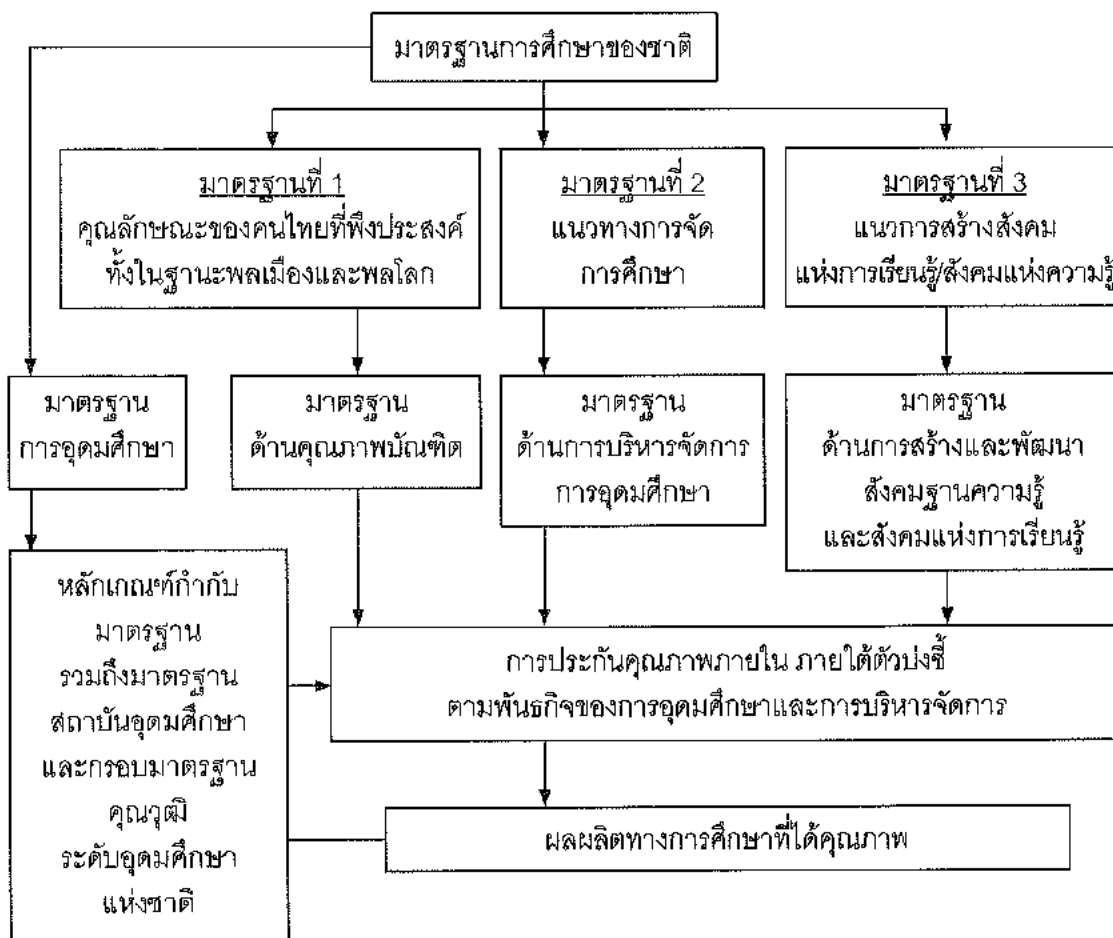

5 ความเชื่อมโยงระหว่างการประกันคุณภาพภายในและการประเมินคุณภาพ

การประกันคุณภาพการศึกษาภายในเป็นส่วนหนึ่งของกระบวนการบริหารการศึกษาปกติที่ต้องดำเนินการอย่างต่อเนื่อง โดยมีการควบคุมดูแลปัจจัยที่เกี่ยวข้องกับคุณภาพมีการตรวจสอบติดตามและประเมินผลการดำเนินงานเพื่อนำไปสู่การพัฒนาปรับปรุงคุณภาพอย่างสม่ำเสมอ ด้วยเหตุนี้ระบบประกันคุณภาพภายในจึงต้องดูแลทั้งปัจจัยนำเข้า (input) กระบวนการ (process) และผลผลิตหรือผลลัพธ์ (output/outcome) ซึ่งต่างจากการประเมินคุณภาพภายนอกที่เน้นการประเมินผลการจัดการศึกษา ดังนั้นความเชื่อมโยงระหว่างการประกันคุณภาพภายในกับการประเมินคุณภาพภายนอกจึงเป็นสิ่งจำเป็น โดยได้เชื่อมโยงให้เห็นจากแผนภาพที่ 1.2

แผนภาพที่ 1.2 ความสัมพันธ์ระหว่างการประกันคุณภาพการศึกษาภายในกับการประเมินคุณภาพภายนอก

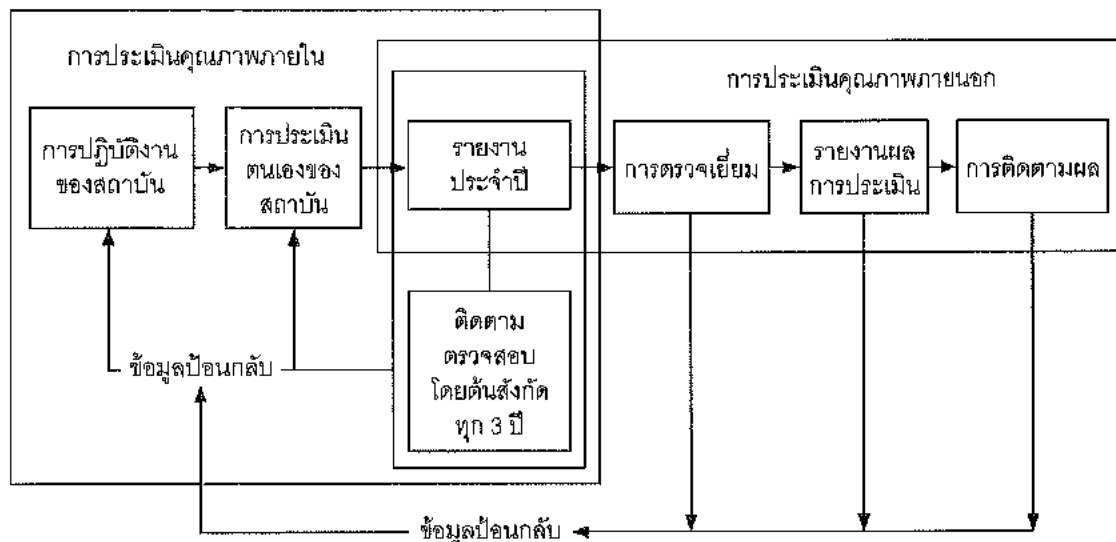

จากแผนภาพที่ 1.2 จะเห็นว่า เมื่อสถาบันอุดมศึกษามีการดำเนินการประกันคุณภาพภายในแล้ว จำเป็นต้องจัดทำรายงานประจำปีที่เป็นรายงานประเมินคุณภาพภายใน โดยใช้รูปแบบการจัดทำรายงานประจำปีที่เป็นรายงานการประเมินคุณภาพภายในตามที่กำหนดในระบบฐานข้อมูลด้านการประกันคุณภาพ (CHE QA Online) ซึ่งเป็นการบันทึกผลการดำเนินงานประกันคุณภาพการศึกษาผ่านทางระบบออนไลน์ ตั้งแต่การจัดเก็บข้อมูลพื้นฐานเอกสารอ้างอิงการประเมินตนเอง การประเมินของคณะกรรมการประเมินคุณภาพ เพื่อนำเสนอสภาสถาบันหน่วยงานต้นสังกัด หน่วยงานที่เกี่ยวข้องและเปิดเผยต่อสาธารณชน ซึ่งข้อมูลดังกล่าวจะเป็นข้อมูลเชื่อมโยงระหว่างการประกันคุณภาพภายในของสถาบัน การติดตามตรวจสอบของต้นสังกัด ดังนั้น สถาบันอุดมศึกษาจำเป็นต้องจัดทำรายงานการประเมินตนเองที่มีความสมบูรณ์ สะท้อนภาพที่แท้จริงของสถาบันในการจัดการศึกษาตั้งแต่ระดับหลักสูตร การดำเนินการของคณะและสถาบัน เพื่อการผลิตบัณฑิตที่มีคุณภาพออกไปรับใช้สังคม

1 พัฒนาการของระบบการประกันคุณภาพการศึกษาภายใน

เป็นที่ทราบกันดีว่าระบบการประกันคุณภาพการศึกษาจำเป็นต้องมีการปรับปรุงอย่างต่อเนื่องตามระดับการพัฒนาของสถาบันการศึกษา ตามความเจริญก้าวหน้าทางเทคโนโลยี สภาพสังคม เศรษฐกิจ ความรู้และทักษะในอนาคตที่ตลาดงานต้องการและพฤติกรรมการเรียนรู้ของผู้เรียน ดังนั้นระบบการประกันคุณภาพการศึกษาภายในและระบบการประเมินคุณภาพการศึกษาภายนอกจึงมีการปรับปรุงมาโดยตลอด ปัจจุบัน ระบบการประกันคุณภาพภายในเข้าสู่รอบที่สาม (2557-2561) และระบบการประเมินคุณภาพภายนอกเข้าสู่รอบที่สี่ (2558-2562)

ระบบการประกันคุณภาพภายในที่พัฒนาโดยสำนักงานคณะกรรมการการอุดมศึกษา เริ่มใช้มาตั้งแต่ปีการศึกษา 2550 เป็นระบบแรกที่ทำให้สถาบันอุดมศึกษาทุกแห่งได้นำไปใช้ในการประเมินผลการดำเนินงานในทุกปีการศึกษาและให้สถาบันอุดมศึกษาเพิ่มเติมประเด็นการประเมินที่สะท้อนเอกลักษณ์ของแต่ละสถาบัน ในรอบแรกนี้ตัวบ่งชี้ประเมินผลการดำเนินงานมีทั้งตัวบ่งชี้ที่เป็นปัจจัยนำเข้ากระบวนการและผลผลิตหรือผลลัพธ์โดยครอบคลุมองค์ประกอบคุณภาพตามกฎกระทรวงว่าด้วยระบบ หลักเกณฑ์ และวิธีการประกันคุณภาพการศึกษาภายในสถานศึกษาระดับอุดมศึกษา พ.ศ. 2546 ตอบสนองเจตนารมณ์แห่งพระราชบัญญัติการศึกษาแห่งชาติ พ.ศ. 2542 แก้ไขเพิ่มเติม (ฉบับที่ 2) พ.ศ. 2545 มาตรฐานการศึกษาของชาติ มาตรฐานการอุดมศึกษาและมาตรฐานต่างๆ ที่เกี่ยวข้อง รวมทั้งสอดคล้องไปในทิศทางเดียวกันกับตัวบ่งชี้การประเมินคุณภาพภายนอกของสำนักงานรับรองมาตรฐานและประเมินคุณภาพการศึกษา (องค์การมหาชน) หรือ สมศ. ภายใต้หลักการสำคัญคือไม่เป็นภาระซ้ำซ้อนในการปฏิบัติงานของสถาบันอุดมศึกษา ตัวบ่งชี้ที่พัฒนาขึ้นสามารถประเมินได้ครบทุกมิติของระบบการประกันคุณภาพ คือ ปัจจัยนำเข้า กระบวนการ และผลผลิตหรือผลลัพธ์ อีกทั้ง ยังมีความสมดุลระหว่างมุมมอง การบริหารจัดการทั้ง 4 ด้าน คือ ด้านนักศึกษาและผู้มีส่วนได้ส่วนเสีย ด้านกระบวนการภายใน ด้านการเงิน และด้านบุคลากร การเรียนรู้และนวัตกรรม ในส่วนของเกณฑ์การประเมิน มีทั้งเกณฑ์ทั่วไปที่ใช้กับทุกสถาบันและที่แยกใช้เฉพาะกับสถาบันที่มีจุดเน้นต่างกัน ได้แก่ สถาบันที่เน้นการผลิตบัณฑิตและการวิจัย สถาบันที่เน้นการผลิตบัณฑิตและพัฒนาสังคม สถาบันที่เน้นการผลิตบัณฑิตและพัฒนาศิลปวัฒนธรรม และสถาบันที่เน้นการผลิตบัณฑิตเพียงอย่างเดียว เนื่องจากในระยะแรกนี้สถาบันอุดมศึกษาหลายแห่งยังไม่มีกระบวนการทำงานที่เน้นวงจรคุณภาพอย่างชัดเจนตัวบ่งชี้ส่วนใหญ่จึงเป็นตัวบ่งชี้ที่เน้นกระบวนการ

การพัฒนากระบวนการประกันคุณภาพภายในรอบที่สอง พ.ศ. 2553 ยังคงยึดหลักการเดียวกับรอบแรก โดยนำแผนพัฒนาการศึกษาระดับอุดมศึกษา ฉบับที่ 10 (พ.ศ. 2550-2554) กฎกระทรวงว่าด้วย ระบบ หลักเกณฑ์ และวิธีการประกันคุณภาพการศึกษา พ.ศ. 2553 มาตรฐานสถาบันอุดมศึกษา กรอบมาตรฐานคุณวุฒิระดับอุดมศึกษาแห่งชาติ เกณฑ์มาตรฐานหลักสูตรระดับอุดมศึกษา มาตรฐานเพื่อการประเมินคุณภาพภายนอกของ สมศ. กรอบการปฏิบัติราชการตามมิติด้านต่างๆ ของสำนักงานคณะกรรมการพัฒนาระบบราชการ (ก.พ.ร.) ในกรณีมหาวิทยาลัยของรัฐมาเป็นกรอบในการพัฒนาระบบการประกันคุณภาพภายใน

อย่างไรก็ตาม การพัฒนาตัวบ่งชี้และเกณฑ์การประกันคุณภาพภายใน รอบที่สองจะมุ่งเน้นการประเมินเฉพาะปัจจัยนำเข้าและกระบวนการสำหรับการวัดผลผลิตหรือผลลัพธ์นั้น สำนักงานคณะกรรมการการอุดมศึกษาได้นำตัวบ่งชี้ที่ใช้ในการประเมินคุณภาพภายในกรอบสามของสมศ. มาใช้โดยถือเป็นส่วนหนึ่งของตัวบ่งชี้และเกณฑ์การประกันคุณภาพภายในที่สถาบันอุดมศึกษาต้องดำเนินการให้ครบถ้วนทุกมิติของระบบประกันคุณภาพคือปัจจัยนำเข้า กระบวนการ ผลผลิตหรือผลลัพธ์ ทั้งนี้ เกณฑ์ที่พัฒนาขึ้นในรอบนี้ยังมีความแตกต่างจากรอบแรก คือ มีการกำหนดประเภทเกณฑ์มาตรฐานทั่วไปที่ใช้กับทุกกลุ่มสถาบันอุดมศึกษา และเกณฑ์มาตรฐานเพิ่มเติมเฉพาะกลุ่มสถาบันอุดมศึกษา ได้แก่ กลุ่ม ข สถาบันที่เน้นระดับปริญญาตรี กลุ่ม ค 1 สถาบันเฉพาะทางที่เน้นระดับบัณฑิตศึกษา กลุ่ม ค 2 สถาบันเฉพาะทางที่เน้นระดับปริญญาตรี และกลุ่ม ง สถาบันที่เน้นการวิจัยขั้นสูงและผลิตบัณฑิตระดับบัณฑิตศึกษา โดยเฉพาะระดับปริญญาเอก ตามนิยามที่กำหนดในประกาศกระทรวงศึกษาธิการ เรื่อง มาตรฐานสถาบันอุดมศึกษา

2 การประกันคุณภาพการศึกษาภายในรอบใหม่ (พ.ศ. 2557-2561)

ในปี พ.ศ. 2557 สำนักงานคณะกรรมการการอุดมศึกษาโดยคณะกรรมการประกันคุณภาพภายในระดับอุดมศึกษา ได้ตระหนักถึงความสำคัญของหน่วยย่อยของการอุดมศึกษาที่ทำหน้าที่ผลิตบัณฑิตให้มีคุณภาพ จึงได้กำหนดกรอบแนวทางการพัฒนาระบบการประกันคุณภาพการศึกษาภายในระดับอุดมศึกษาโดยให้พิจารณาเพิ่มเติมในสาระที่เกี่ยวข้องในกรอบแผนอุดมศึกษาระยะยาว 15 ปี ฉบับที่ 2 (พ.ศ. 2551-2565) แผนพัฒนาการศึกษาระดับอุดมศึกษา ฉบับที่ 11 (พ.ศ. 2555-2559) มาตรฐานการอุดมศึกษา มาตรฐานสถาบันอุดมศึกษา เกณฑ์มาตรฐานหลักสูตรระดับอุดมศึกษา พ.ศ. 2548 รวมทั้งกรอบมาตรฐานคุณวุฒิระดับอุดมศึกษาแห่งชาติ พ.ศ. 2552 ทั้งนี้ ได้กำหนดให้มีการประกันคุณภาพการศึกษาภายใน 3 ระดับ คือ ระดับหลักสูตร ระดับคณะ และระดับสถาบัน โดยมี องค์ประกอบการประกันคุณภาพการศึกษาภายในตามพันธกิจ 4 ด้านของสถาบันอุดมศึกษา และเพิ่มเติมด้านอื่นๆ ที่จำเป็นสำหรับการพัฒนาตัวบ่งชี้และเกณฑ์การประกันคุณภาพการศึกษาภายในทั้งระดับหลักสูตร คณะ และสถาบัน ดำเนินการไปพร้อมกัน หากเป็นตัวบ่งชี้ที่เน้นกระบวนการจะต้องมีการประเมินผลลัพธ์ภายใต้การดำเนินการตามตัวบ่งชี้กระบวนการดังกล่าวด้วย (process performance) ซึ่งได้กำหนด หลักการพัฒนาไว้ ดังนี้

การประกันคุณภาพการศึกษาภายในระดับหลักสูตร ประกอบด้วย 6 องค์ประกอบ ได้แก่ องค์ประกอบที่ 1 การกำกับมาตรฐาน องค์ประกอบที่ 2 บัณฑิต องค์ประกอบที่ 3 นักศึกษา องค์ประกอบที่ 4 อาจารย์ องค์ประกอบที่ 5 หลักสูตรการเรียนการสอน การประเมินผู้เรียน และองค์ประกอบที่ 6 สิ่งสนับสนุนการเรียนรู้ตัวบ่งชี้และเกณฑ์การประกันคุณภาพการศึกษาภายในระดับหลักสูตรครอบคลุม เรื่องการส่งเสริมพัฒนานักศึกษา การวางระบบกระบวนการจัดการเรียนการสอน จำนวนอาจารย์ต่อนักศึกษาในระดับบัณฑิตศึกษา (โดยเฉพาะการคุมวิทยานิพนธ์ให้เป็นไปตามเกณฑ์มาตรฐานหลักสูตร) ผลงานทางวิชาการ ผลงานวิจัยของคณาจารย์ สื่ออุปกรณ์การเรียนการสอน ห้องสมุด และแหล่งการเรียนรู้ต่างๆ การดำเนินการตามกรอบมาตรฐานคุณวุฒิระดับอุดมศึกษาแห่งชาติ รวมทั้งคุณภาพบัณฑิต ซึ่งจะพิจารณาจากการมีงานทำหรือประกอบอาชีพอิสระ คุณภาพผลงานตีพิมพ์และเผยแพร่ของนักศึกษาระดับบัณฑิตศึกษา การประกันคุณภาพการศึกษาภายในระดับคณะ ประกอบด้วย 5 องค์ประกอบ ได้แก่ องค์ประกอบที่ 1 การผลิตบัณฑิต องค์ประกอบที่ 2 การวิจัย องค์ประกอบที่ 3 การบริการวิชาการ องค์ประกอบที่ 4 การทำนุบำรุงศิลปะและ

วัฒนธรรม และองค์ประกอบที่ 5 การบริหารจัดการตัวบ่งชี้และเกณฑ์การประกันคุณภาพการศึกษาภายในระดับคณะให้ครอบคลุมการดำเนินงานของคณะเพื่อสนับสนุนการจัดการเรียนการสอนของแต่ละหลักสูตรที่คณะดูแล รวมทั้งกิจกรรมนักศึกษา การบริการนักศึกษา การให้บริการทางวิชาการ การวิจัย การบริหารจัดการและการประกันคุณภาพของคณะ

การประกันคุณภาพการศึกษาภายในระดับสถาบัน ประกอบด้วย 5 องค์ประกอบ ได้แก่ องค์ประกอบที่ 1 การผลิตบัณฑิต องค์ประกอบที่ 2 การวิจัย องค์ประกอบที่ 3 การบริการวิชาการ องค์ประกอบที่ 4 การทำนุบำรุง ศิลปะและวัฒนธรรม และองค์ประกอบที่ 5 การบริหารจัดการตัวบ่งชี้ และเกณฑ์การประกันคุณภาพ การศึกษาภายในระดับสถาบัน พิจารณาให้เป็นไปตามมาตรฐานสถาบันอุดมศึกษา ได้แก่ มาตรฐาน ด้านศักยภาพและความพร้อมในการจัดการศึกษาประกอบด้วยด้านกายภาพ ด้านวิชาการ ด้านการเงิน ด้านการบริหารจัดการมาตรฐาน ด้านการดำเนินการตามภารกิจของสถาบันอุดมศึกษา ประกอบด้วย ด้านการผลิตบัณฑิต ด้านการวิจัย ด้านการให้บริการทางวิชาการแก่สังคม ด้านการทำนุบำรุงศิลปะและวัฒนธรรม ทั้งนี้ ควรมุ่งเน้นการประกันคุณภาพการดำเนินการของสถาบัน เพื่อสนับสนุนการจัดการเรียนการสอนของแต่ละคณะ โดยครอบคลุมในด้านกายภาพและภารกิจของสถาบัน รวมถึงการประกันคุณภาพในภาพรวม จุดมุ่งหมายของการประกันคุณภาพการศึกษาภายในแต่ละระดับ เพื่อการควบคุมคุณภาพ การติดตาม ตรวจสอบคุณภาพ และการพัฒนาคุณภาพการจัดการศึกษาในระดับหลักสูตร ระดับคณะ และระดับสถาบัน ให้ได้ข้อมูลที่ใช้ผลการบริหารจัดการหลักสูตรที่ได้คุณภาพตามมาตรฐานการอุดมศึกษาของแต่ละคณะ และภาพรวมของสถาบันอันจะนำไปสู่การกำหนดแนวทางและพัฒนาคุณภาพตามเกณฑ์และมาตรฐานที่ตั้งไว้อย่างต่อเนื่อง เพื่อจัดทำรายงานประจำปีที่เป็นรายงานประเมินคุณภาพภายใน เสนอต่อสำนักงาน คณะกรรมการการอุดมศึกษาทุกปีการศึกษา ตลอดจนเพื่อรองรับการติดตามตรวจสอบ อย่างน้อยหนึ่งครั้ง ในทุกสามปีตามกฎกระทรวงฯ รวมทั้งการสร้างเชื่อมั่นต่อสังคมในเรื่องคุณภาพ บัณฑิตโดยผู้เรียนมี งานทำ ผู้เรียนมีคุณภาพตามกรอบมาตรฐานคุณวุฒิระดับอุดมศึกษาแห่งชาติและเพื่อประกอบการพิจารณา ขึ้นทะเบียนหลักสูตรตามกรอบมาตรฐานคุณวุฒิระดับอุดมศึกษาแห่งชาติ พ.ศ. 2552 อย่างไรก็ตามระบบ การประกันคุณภาพการศึกษาภายในรอบใหม่นี้ จะมุ่งเน้นที่การประกันคุณภาพการศึกษาภายในระดับ หลักสูตรให้มีการดำเนินการตั้งแต่การวางระบบคุณภาพการควบคุม คุณภาพ การติดตามตรวจสอบคุณภาพ การประเมินคุณภาพและการพัฒนาคุณภาพ เพื่อสร้างความมั่นใจให้กับผู้ใช้บัณฑิตและส่งเสริมสนับสนุน กำกับติดตามการดำเนินงานของคณะ และสถาบัน ให้เป็นไปตามมาตรฐาน และวิสัยทัศน์ที่สถาบัน อุดมศึกษากำหนด โดยให้สะท้อนผลการจัดการศึกษาได้อย่างมีคุณภาพมีการควบคุมคุณภาพในทุกขั้นตอน ของการผลิตบัณฑิตในแต่ละปีการศึกษาโดยคณะกรรมการประจำหลักสูตรมีการตรวจสอบติดตามคุณภาพ ผลการผลิตบัณฑิตโดยคณะกรรมการประจำคณะและคณะกรรมการระดับสถาบันในทุกปีการศึกษา มีความ เชื่อมโยงกับระบบการประเมินคุณภาพภายนอก ที่จะมีการรับรองคุณภาพการศึกษาระดับชาติ รวมทั้งมี การประเมินคุณภาพเพื่อให้ได้ข้อมูลเชิงปริมาณ และเชิงคุณภาพที่สะท้อนผลของการผลิตบัณฑิตในแต่ละ ปีการศึกษา เพื่อสร้างความเชื่อมั่นในคุณภาพของบัณฑิตที่สำเร็จการศึกษาจากสถาบันอุดมศึกษา

อนึ่ง คณะกรรมการประกันคุณภาพภายในระดับอุดมศึกษาได้ออกประกาศ เรื่อง หลักเกณฑ์และ แนวปฏิบัติเกี่ยวกับการประกันคุณภาพภายในระดับอุดมศึกษา พ.ศ. 2557 โดยระบุให้สถาบันอุดมศึกษา มีอิสระในการเลือกพัฒนาระบบประกันคุณภาพการศึกษาภายในโดยยึดหลักเสรีภาพทางวิชาการและ ความมีอิสระในการดำเนินการของสถานศึกษาเพื่อให้มีประสิทธิภาพและประสิทธิผล ในการพัฒนาคุณภาพ

และมาตรฐานการศึกษาของสถานศึกษาระดับอุดมศึกษาอย่างต่อเนื่อง สอดคล้องกับบริบทของสถาบัน อุดมศึกษา และเป็นไปตามมาตรฐานการอุดมศึกษาเกณฑ์มาตรฐานต่างๆ ที่เกี่ยวข้องและเตรียมความพร้อม เพื่อรองรับการประกันคุณภาพภายนอก ทั้งนี้ ระบบการประกันคุณภาพการศึกษาภายในที่สถาบันอุดมศึกษา เลือกใช้ต้องสนองต่อเจตนารมณ์ของสถาบันอุดมศึกษาและกฎกระทรวงว่าด้วยระบบหลักเกณฑ์และวิธีการ ประกันคุณภาพการศึกษา พ.ศ. 2553 อาจเป็นระบบที่คณะกรรมการประกันคุณภาพภายในระดับอุดมศึกษา พัฒนาขึ้น หรือเป็นระบบที่เป็นที่ยอมรับในระดับสากลที่สามารถประกันคุณภาพได้ตั้งแต่ระดับหลักสูตร คณะ และสถาบัน เช่น ระบบ AUN - QA หรือ ระบบ EdPEX หรือ เป็นระบบที่สถาบันอุดมศึกษาพัฒนาขึ้นเอง ทั้งนี้ โดยผ่านการพิจารณาจากสภาสถาบันและเสนอคณะกรรมการประกันคุณภาพภายในระดับอุดมศึกษา พิจารณาให้ความเห็นชอบ ซึ่งสถาบันอุดมศึกษาต้องรายงานผลการประเมินคุณภาพภายในต่อต้นสังกัด เพื่อพิจารณาและเปิดเผยต่อสาธารณะ เพื่อให้เป็นไปตามมาตรา 48 แห่งพระราชบัญญัติการศึกษาแห่งชาติ พ.ศ. 2542 แก้ไขเพิ่มเติม (ฉบับที่ 2) พ.ศ. 2545 และ (ฉบับที่ 3) พ.ศ. 2553 และข้อ 6 แห่งกฎกระทรวง ว่าด้วยระบบหลักเกณฑ์ และวิธีการประกันคุณภาพการศึกษา พ.ศ. 2553

3. กระบวนการและวิธีการประกันคุณภาพการศึกษาภายใน (ปีการศึกษา 2557-2561)

เพื่อให้การประกันคุณภาพการศึกษาเกิดประโยชน์จึงควรมีแนวทางการจัดกระบวนการประกันคุณภาพการศึกษาภายในตามวงจรคุณภาพ ประกอบด้วย 4 ขั้นตอน คือ การวางแผน (Plan) การดำเนินงาน และเก็บข้อมูล (Do) การประเมินคุณภาพ (Check/Study) และการเสนอแนวทางการปรับปรุง (Act) โดยมี รายละเอียด ดังนี้

P = เริ่มกระบวนการวางแผนการประเมินตั้งแต่ต้นปีการศึกษา โดยนำผลการประเมินปีก่อนหน้านี้ มาใช้เป็นข้อมูลในการวางแผนโดยต้องเก็บข้อมูลตั้งแต่เดือนมิถุนายน กรณีใช้ระบบเปิด-ปิดภาคการศึกษา แบบเดิม หรือตั้งแต่เดือนสิงหาคม กรณีใช้ระบบเปิด-ปิดภาคการศึกษาตามอาเซียน

D = ดำเนินงานและเก็บข้อมูลบันทึกผลการดำเนินงานตั้งแต่ต้นปีการศึกษา คือ เดือนที่ 1-เดือนที่ 12 ของปีการศึกษา (เดือนมิถุนายน-พฤษภาคม ปีถัดไป หรือเดือนสิงหาคม-กรกฎาคม ปีถัดไป)

C/S = ดำเนินการประเมินคุณภาพในระดับหลักสูตร คณะ และสถาบัน ระหว่างเดือนมิถุนายน-สิงหาคม หรือเดือนสิงหาคม-ตุลาคม ของปีการศึกษาถัดไป

A = วางแผนปรับปรุงและดำเนินการปรับปรุงตามผลการประเมิน โดยคณะกรรมการบริหารระดับ หลักสูตร ระดับคณะ และระดับสถาบัน โดยนำข้อเสนอแนะและผลการประเมินของคณะกรรมการประเมินคุณภาพภายในมาวางแผนปรับปรุงการดำเนินงาน (รวมทั้งข้อเสนอแนะของสภามหาวิทยาลัย) มาจัดทำ แผนปฏิบัติการประจำปีและเสนอตั้งงบประมาณปีถัดไป หรือจัดทำโครงการพัฒนาและเสนอใช้งบประมาณ กลางปีหรืองบประมาณพิเศษก็ได้

วิธีการประกันคุณภาพภายใน กำหนดไว้ ดังนี้

- 1) สถาบันวางแผนการประกันคุณภาพการศึกษาภายในประจำปีการศึกษาใหม่
- 2) สถาบันเก็บข้อมูลระยะ 12 เดือนตามตัวบ่งชี้ที่ได้ประกาศใช้บนระบบ CHE QA Online และให้มีการประเมินคุณภาพการศึกษาภายในเป็นประจำทุกปีทั้งระดับหลักสูตร คณะวิชา และสถาบัน

3) หลักสูตรเตรียมการประเมินตนเองระดับหลักสูตรและจัดทำรายงานการประเมินตนเองระดับหลักสูตรผ่านระบบ CHE QA Online

4) คณะหรือหน่วยงานเทียบเท่า นำผลการประเมินระดับหลักสูตรมาจัดทำรายงานการประเมินตนเองระดับคณะ

5) คณะหรือหน่วยงานเทียบเท่าประเมินตนเองบนระบบ CHE QA Online และยืนยันผลการประเมินหลักสูตรที่ได้ประเมินไปแล้ว

6) สถาบัน นำผลการประเมินระดับหลักสูตรผลการประเมินระดับคณะวิชา มาจัดทำรายงานการประเมินตนเองระดับสถาบัน

7) สถาบันประเมินตนเองบนระบบ CHE QA Online และยืนยันผลการประเมินตนเองระดับหลักสูตรคณะวิชา พร้อมนำผลการประเมินเสนอสภาสถาบันเพื่อพิจารณาวางแผนพัฒนาสถาบัน ในปีการศึกษาถัดไป

8) ผู้บริหารสถาบันอุดมศึกษานำผลการประเมินและข้อเสนอแนะของคณะกรรมการประเมินคุณภาพภายในที่สถาบันแต่งตั้ง (รวมทั้งข้อเสนอแนะของสภาสถาบัน) มาวางแผนปรับปรุงการดำเนินงาน แผนปฏิบัติการประจำปี และแผนกลยุทธ์

9) ส่งรายงานประจำปีที่เป็นรายงานการประเมินคุณภาพภายใน ผ่านระบบ CHE QA Online ภายใน 120 วัน นับจากสิ้นปีการศึกษา

สถาบันอุดมศึกษาต้องมีการประเมินตนเองตามตัวบ่งชี้และเกณฑ์การประกันคุณภาพภายในทุกปี การศึกษา ทั้งระดับหลักสูตร ระดับคณะ และระดับสถาบัน ตามลำดับ โดยสถาบันอุดมศึกษาเป็นผู้แต่งตั้ง คณะกรรมการประเมิน และส่งผลการประเมินให้สำนักงานคณะกรรมการการอุดมศึกษาทราบผ่านระบบฐานข้อมูลด้านการประกันคุณภาพ (CHE QA Online) ทั้งนี้ คณะกรรมการประเมินคุณภาพภายในระดับหลักสูตร 1 ชุด อาจประเมินได้มากกว่าหนึ่งหลักสูตรหากเป็นหลักสูตรในสาขาวิชาเดียวกันเช่นหลักสูตรสาขาวิชาเดียวกันทั้งในระดับปริญญาตรีและบัณฑิตศึกษา

สำหรับแนวทางการดำเนินการประกันคุณภาพภายในระดับหลักสูตรที่สถาบันอุดมศึกษาต้องดำเนินการเป็นประจำทุกปี คือ หลักสูตรสามารถแต่งตั้งอาจารย์ประจำหลักสูตร หรือผู้ประเมินคุณภาพการศึกษาภายในของสถาบันอุดมศึกษา หรือผู้ทรงคุณวุฒิที่ขึ้นทะเบียนของ สกอ. และเป็นคนก้ำวหัน ความทันสมัยของหลักสูตรมาประเมินหลักสูตร และรายงานผ่านระบบ CHE QA ONLINE

ในกรณีที่ต้องการเผยแพร่หลักสูตรที่มีคุณภาพและมาตรฐานตามกรอบมาตรฐานคุณวุฒิ ระดับอุดมศึกษาแห่งชาติ พ.ศ. 2552 องค์ประกอบของคณะกรรมการประเมินคุณภาพการศึกษาภายใน ระดับหลักสูตร กำหนดไว้ดังนี้

- ผู้ประเมินคุณภาพภายในจำนวนอย่างน้อย 3 คน ซึ่งมีคุณวุฒิตรงหรือสัมพันธ์กับสาขาวิชาที่ขอรับการประเมิน โดยเกินกว่าครึ่งหนึ่งเป็นผู้ทรงคุณวุฒิภายนอกสถาบัน และอย่างน้อยหนึ่งคนของผู้ทรงคุณวุฒิภายนอกนั้นต้องมีคุณวุฒิตรงกับสาขาวิชาที่ขอรับการประเมิน ทั้งนี้ ประธานกรรมการต้องเป็นผู้ทรงคุณวุฒิจากภายนอกสถาบัน
- คณะกรรมการทุกคนต้องเป็นผู้ที่ขึ้นทะเบียนผู้ประเมินคุณภาพภายในระดับหลักสูตรของสำนักงานคณะกรรมการการอุดมศึกษา

คุณสมบัติเฉพาะของคณะกรรมการประเมินคุณภาพภายใน ระดับหลักสูตรของแต่ละระดับการศึกษา เป็นดังนี้

- ระดับปริญญาตรี คณะกรรมการมีคุณวุฒิปริญญาโทขึ้นไปหรือดำรงตำแหน่งทางวิชาการระดับผู้ช่วยศาสตราจารย์ขึ้นไป
- ระดับปริญญาโท คณะกรรมการมีคุณวุฒิปริญญาเอกหรือดำรงตำแหน่งทางวิชาการระดับรองศาสตราจารย์ขึ้นไป
- ระดับปริญญาเอก คณะกรรมการมีคุณวุฒิปริญญาเอกหรือดำรงตำแหน่งทางวิชาการระดับศาสตราจารย์ขึ้นไป

ในกรณีที่ประสงค์นำผลการประกันคุณภาพการศึกษาภายในระดับอุดมศึกษาในระดับสถาบันไปใช้ในการประเมินผลการปฏิบัติราชการตามคำรับรองการปฏิบัติราชการของสถาบันอุดมศึกษาของสำนักงานคณะกรรมการพัฒนาระบบราชการ องค์ประกอบของคณะกรรมการประเมินคุณภาพการศึกษาภายในระดับอุดมศึกษา ระดับสถาบัน กำหนดไว้ดังนี้

- ผู้ทรงคุณวุฒิ จำนวนอย่างน้อย 5 คน ทั้งนี้ ขึ้นอยู่กับขนาดของสถาบัน
- ประธานกรรมการประเมินฯ เป็นผู้ประเมินจากภายนอกสถาบันที่ขึ้นทะเบียนประธานคณะกรรมการประเมินคุณภาพการศึกษาภายในของสำนักงานคณะกรรมการการอุดมศึกษา
- กรรมการประเมินฯ เป็นผู้ประเมินจากภายนอกสถาบันที่ผ่านการฝึกอบรมหลักสูตรผู้ประเมินของ สกอ. อย่างน้อยร้อยละ 50 ส่วนผู้ประเมินจากภายในสถาบันต้องผ่านการฝึกอบรมหลักสูตรผู้ประเมินของ สกอ. หรือที่สถาบันจัดฝึกอบรมให้โดยใช้หลักสูตรของสำนักงานคณะกรรมการการอุดมศึกษา

คุณสมบัติเฉพาะของคณะกรรมการประเมินคุณภาพภายในระดับสถาบัน เป็นดังนี้

1) ประธานกรรมการ

- ผู้ที่เป็นหรือเคยเป็นผู้บริหารระดับคณบดีหรือเทียบเท่าขึ้นไปและมีประสบการณ์เป็นผู้ประเมินคุณภาพการศึกษาระดับอุดมศึกษา ในระดับคณะหรือเทียบเท่า หรือ
- ผู้ที่มีตำแหน่งทางวิชาการระดับผู้ช่วยศาสตราจารย์ขึ้นไป และมีประสบการณ์เป็นผู้ประเมินคุณภาพการศึกษาระดับอุดมศึกษา ในระดับคณะหรือเทียบเท่าขึ้นไป หรือ
- ผู้ที่สำนักงานคณะกรรมการการอุดมศึกษาพิจารณาแล้วว่ามีความเหมาะสม

2) กรรมการ

- กรณีเป็นอาจารย์ ต้องทำหน้าที่เป็นอาจารย์ประจำมาแล้วไม่น้อยกว่า 2 ปี
- กรณีเป็นฝ่ายสนับสนุน ต้องทำหน้าที่ในระดับผู้อำนวยการหน่วยงานขึ้นไปมาแล้วไม่น้อยกว่า 2 ปี

สำนักงานคณะกรรมการการอุดมศึกษาจะดำเนินการติดตามตรวจสอบความก้าวหน้าของการปฏิบัติตามแผนการพัฒนาคุณภาพการศึกษา อย่างน้อยหนึ่งครั้งในทุกสามปี และแจ้งผลให้สถานศึกษาทราบรวมทั้งเปิดเผยผลการติดตามตรวจสอบคุณภาพการศึกษาต่อสาธารณชน เพื่อให้เป็นไปตามข้อ 36 แห่งกฎกระทรวงว่าด้วยระบบ หลักเกณฑ์ และวิธีการประกันคุณภาพการศึกษา พ.ศ. 2553

หมายเหตุ :

1. แนวทางการดำเนินการสำหรับหลักสูตรที่ขอปิดดำเนินการ หรือรับนักศึกษา หรือไม่มีนักศึกษา มาสมัครเรียนที่กำหนดไว้ คือ กรณีหลักสูตรที่สถานบันอุดมศึกษาเห็นชอบ/อนุมัติให้ปิดดำเนินการ ต้องแจ้งให้ สกอ. รับทราบ หากหลักสูตรยังมีนักศึกษาคงค้างอยู่ อาจารย์ประจำหลักสูตรดังกล่าวยังต้องทำหน้าที่อาจารย์ประจำหลักสูตรต่อไปและจัดการเรียนการสอนจนกว่านักศึกษาคนสุดท้ายจะสำเร็จการศึกษา ทั้งนี้สถานบันอุดมศึกษายังต้องดำเนินการประเมินตนเองระดับหลักสูตรเป็นประจำทุกปี โดยประเมินองค์ประกอบที่ 1 การกำกับมาตรฐาน และองค์ประกอบที่เกี่ยวข้อง เฉพาะตัวบ่งชี้ที่มีการดำเนินการ เพื่อนำผลที่ได้มาประกอบการพิจารณาปรับปรุงกระบวนการหรือพิจารณาดำเนินการอื่นๆ ต่อไป โดยคำนึงถึงประโยชน์จากการประเมิน เพื่อให้เกิดการพัฒนาคุณภาพและมาตรฐานของหลักสูตรเป็นสำคัญ อนึ่ง การประเมินตนเองดังกล่าวเป็นการดำเนินการภายในของหลักสูตร คณะ หรือสถาบัน โดยรายงานผลการดำเนินงานของหลักสูตรเฉพาะตัวบ่งชี้ที่มีการดำเนินงาน ในการคำนวณค่าคะแนนของหลักสูตรให้คิดเฉพาะตัวบ่งชี้ที่มีการประเมินเท่านั้น และดำเนินการผ่านระบบ CHE QA Online

2. หลักในการพิจารณาสำหรับตัวบ่งชี้การประเมินคุณภาพภายในระดับหลักสูตรที่เป็นตัวบ่งชี้กระบวนการ (3.1, 3.2, 4.1, 5.1, 5.2, 5.3 และ 6.1)

การพิจารณาคัดสินผลการประเมินตัวบ่งชี้เชิงคุณภาพในระดับหลักสูตรที่เน้นกระบวนการ เพื่อให้ผู้ประเมินนำไปใช้ในการตัดสินผลการประเมินให้เป็นมาตรฐานเดียวกัน ให้ยึดหลักการ คือ หลักสูตรควรกำหนดผลลัพธ์ซึ่งแสดงคุณภาพที่ต้องการจากกระบวนการที่ได้ออกแบบ โดยอธิบายวิธีการดำเนินงานที่นำไปสู่ผลลัพธ์ที่ต้องการ มีการทบทวน/ประเมิน/ศึกษา ผลการดำเนินงานที่เทียบกับผลลัพธ์ที่กำหนด หากหลักสูตรไม่ได้ผลลัพธ์ตามที่ต้องการ ให้อธิบายว่ามีการปรับปรุงวิธีการทำงานอย่างไร เพื่อนำไปสู่ผลลัพธ์ที่ต้องการ (หมายเหตุ : ให้พิจารณาผลการดำเนินงานในภาพรวม ไม่ควรพิจารณาแต่ละประเด็นย่อย กรณีจะให้คะแนนระดับ 4 หรือ 5 ต้องมีคำอธิบายที่เห็นเป็นรูปธรรม)

การจัดการความรู้ (Knowledge Management ; KM) หมายถึง การรวบรวมองค์ความรู้ที่มีอยู่ในองค์กร ซึ่งกระจัดกระจายอยู่ในตัวบุคคล หรือเอกสาร มาพัฒนาให้เป็นระบบ เพื่อให้ทุกคนในองค์กรสามารถเข้าถึงความรู้ และพัฒนาตนเองให้เป็นผู้รู้ รวมทั้งปฏิบัติงานได้อย่างมีประสิทธิภาพ อันจะส่งผลให้องค์กรมีความสามารถในเชิงแข่งขันสูงสุด โดยที่ความรู้มี 2 ประเภท คือ

1. **ความรู้ที่ฝังอยู่ในใจ (Tacit Knowledge)** เป็นความรู้ที่ได้จากประสบการณ์ พรสวรรค์หรือสัญชาตญาณของแต่ละบุคคลในการทำความเข้าใจในสิ่งต่างๆ เป็นความรู้ที่ไม่สามารถถ่ายทอดออกมาเป็นคำพูดหรือลายลักษณ์อักษรได้โดยง่าย เช่น ทักษะในการทำงาน งานฝีมือ หรือการคิดเชิงวิเคราะห์ บางครั้งจึงเรียกว่าเป็นความรู้แบบนามธรรม

2. **ความรู้ที่ชัดแจ้ง (Explicit Knowledge)** เป็นความรู้ที่สามารถรวบรวม ถ่ายทอดได้ โดยผ่านวิธีต่างๆ เช่น การบันทึกเป็นลายลักษณ์อักษร ทฤษฎี คู่มือต่างๆ และบางครั้งเรียกว่าเป็นความรู้แบบรูปธรรม นพ. วิจารณ์ พานิช ได้ให้ความหมายของคำว่า "การจัดการความรู้" คือ เครื่องมือเพื่อการบรรลุเป้าหมายอย่างน้อย 4 ประการไปพร้อมๆ กัน ได้แก่ บรรลุเป้าหมายของงาน บรรลุเป้าหมายการพัฒนาคน บรรลุเป้าหมายการพัฒนาองค์กรไปเป็นองค์กรเรียนรู้ และบรรลุความเป็นชุมชน เป็นหมู่คณะ ความเชื่ออาภวะระหว่างกัน ในที่ทำงาน

การจัดการความรู้เป็นการดำเนินการอย่างน้อย 6 ประการต่อความรู้ ได้แก่

- (1) การกำหนดความรู้หลักที่จำเป็นหรือสำคัญต่องานหรือกิจกรรมของกลุ่มหรือองค์กร
- (2) การเสาะหาความรู้ที่ต้องการ
- (3) การปรับปรุง คัดแปลง หรือสร้างความรู้บางส่วนให้เหมาะต่อการใช้งานของตน
- (4) การประยุกต์ใช้ความรู้ในกิจการงานของตน
- (5) การนำประสบการณ์จากการทำงาน และการประยุกต์ใช้ความรู้มาแลกเปลี่ยนเรียนรู้ และสกัด "ขุมความรู้" ออกมาบันทึกไว้
- (6) การจัดบันทึก "ขุมความรู้" และ "แก่นความรู้" สำหรับไว้ใช้งาน และปรับปรุงเป็นชุดความรู้ที่ครบถ้วน สุ่มลึกและเชื่อมโยงมากขึ้น เหมาะต่อการใช้งานมากยิ่งขึ้น

โดยที่การดำเนินการ 6 ประการนี้บูรณาการเป็นเนื้อเดียวกัน ความรู้ที่เกี่ยวข้องเป็นทั้งความรู้ที่ชัดแจ้งอยู่ในรูปของตัวหนังสือหรือรหัสอย่างอื่นที่เข้าใจได้ทั่วไป (Explicit Knowledge) และความรู้ฝังลึกอยู่ในสมอง (Tacit Knowledge) ที่อยู่ในคน ทั้งที่อยู่ในใจ (ความเชื่อ ค่านิยม) อยู่ในสมอง (เหตุผล) และอยู่ในมือและส่วนอื่นๆ ของร่างกาย (ทักษะในการปฏิบัติ) การจัดการความรู้เป็นกิจกรรมที่คนจำนวนหนึ่งทำร่วมกันไม่ใช่กิจกรรมที่ทำโดยคนคนเดียว

การตีพิมพ์ในลักษณะใดลักษณะหนึ่ง หมายถึง การตีพิมพ์ผลงานวิชาการฉบับสมบูรณ์ในลักษณะของ รายงานสืบเนื่องจากการประชุมวิชาการ วารสารวิชาการ หรือสิ่งพิมพ์ทางวิชาการในระดับมหาวิทยาลัย หรือระดับคณะ และต้องเป็นผลงานที่ผ่านการกลั่นกรอง (Peer review) โดยมีบุคคลภายนอกสถาบัน ร่วมเป็นกรรมการพิจารณาด้วย

การเทียบเคียงผลการดำเนินงาน (Benchmarking) หมายถึง วิธีการในการวัดและเปรียบเทียบผลผลิต บริการ และวิธีการปฏิบัติกับองค์กรที่สามารถทำได้ดีกว่า เพื่อนำผลการเปรียบเทียบมาใช้ในการปรับปรุง องค์กรของตนเพื่อมุ่งความเป็นเลิศทางธุรกิจ

การบูรณาการ (Integration) หมายถึง การผสมกลมกลืนของแผน กระบวนการ สารสนเทศ การจัดสรร ทรัพยากร การปฏิบัติการ ผลลัพธ์ และการวิเคราะห์ เพื่อสนับสนุนเป้าหมายที่สำคัญของสถาบัน (organization-wide goal) การบูรณาการที่มีประสิทธิผลเป็นมากกว่าความสอดคล้องไปในแนวทางเดียวกัน (Alignment) ซึ่งการดำเนินการของแต่ละองค์ประกอบภายในระบบการจัดการ ผลการดำเนินการ มีความ เชื่อมโยงกันเป็นหนึ่งเดียวอย่างสมบูรณ์

การเผยแพร่งานสร้างสรรค์ในระดับความร่วมมือระหว่างประเทศ หมายถึง โครงการร่วมมือระหว่าง ประเทศไทยกับประเทศอื่น

การเผยแพร่งานสร้างสรรค์ในระดับนานาชาติ หมายถึง การเผยแพร่ที่เปิดกว้างสำหรับทุกประเทศ (อย่างน้อย 5 ประเทศ ที่ไม่ได้อยู่ในกลุ่มอาเซียน)

การเผยแพร่งานสร้างสรรค์ในระดับภูมิภาคอาเซียน หมายถึง การเผยแพร่เฉพาะในกลุ่มอาเซียน 10 ประเทศ (อย่างน้อย 5 ประเทศนับรวมประเทศไทยด้วย) และการให้คะแนนตามแหล่งเผยแพร่ไม่จำเป็นต้องไปแสดง ในต่างประเทศ

อาเซียน หมายถึง สมาคมประชาชาติแห่งเอเชียตะวันออกเฉียงใต้ (Association of South East Asian Nations) มี 10 ประเทศ ได้แก่ บรูไน กัมพูชา อินโดนีเซีย สปป.ลาว มาเลเซีย พม่า ฟิลิปปินส์ สิงคโปร์ ไทย และเวียดนาม

การเผยแพร่ผลงานวิจัยในที่ประชุมวิชาการระดับชาติ หมายถึง การนำเสนอบทความวิจัยในที่ประชุม วิชาการ และบทความฉบับสมบูรณ์ (Full paper) ได้รับการตีพิมพ์ในรายงานสืบเนื่องจากการประชุม (Proceedings) โดยมีกองบรรณาธิการจัดทำรายงานการประชุม หรือคณะกรรมการจัดประชุมประกอบด้วย ศาสตราจารย์ หรือผู้ทรงคุณวุฒิระดับปริญญาเอก หรือผู้ทรงคุณวุฒิที่มีผลงานเป็นที่ยอมรับในสาขาวิชานั้นๆ จากนอกสถาบันเจ้าภาพ อย่างน้อยร้อยละ 25 โดยต้องมีผู้ประเมินบทความที่เป็นผู้เชี่ยวชาญในสาขานั้นด้วย และมีบทความที่มาจากหน่วยงานภายนอกสถาบันอย่างน้อย 3 หน่วยงาน และรวมกันแล้วไม่น้อยกว่า ร้อยละ 25

การเผยแพร่ผลงานวิจัยในที่ประชุมวิชาการระดับนานาชาติ หมายถึง การนำเสนอบทความวิจัยในที่ประชุมวิชาการ และบทความฉบับสมบูรณ์ (Full paper) ได้รับการตีพิมพ์ในรายงานสืบเนื่องจากการประชุม (Proceedings) โดยมีกองบรรณาธิการจัดทำรายงานฯ หรือคณะกรรมการจัดประชุม ประกอบด้วยศาสตราจารย์ หรือผู้ทรงคุณวุฒิระดับปริญญาเอก หรือผู้ทรงคุณวุฒิที่มีผลงานเป็นที่ยอมรับ ในสาขาวิชานั้นๆ จากต่างประเทศอย่างน้อยร้อยละ 25 และมีผู้ประเมินบทความที่เป็นผู้เชี่ยวชาญในสาขานั้น และบทความที่มาจากต่างประเทศ อย่างน้อย 3 ประเทศ และรวมกันแล้วไม่น้อยกว่าร้อยละ 25

**บทความในการประชุมวิชาการทั้งระดับชาติและนานาชาติ ที่นำเสนอให้กองบรรณาธิการหรือคณะกรรมการจัดประชุมพิจารณาคัดเลือก ต้องเป็นฉบับสมบูรณ์ (Full Paper) และได้รับการตีพิมพ์ ซึ่งสามารถอยู่ในรูปแบบเอกสารหรือสื่ออิเล็กทรอนิกส์ได้

งานวิจัย หมายถึง กระบวนการที่มีระเบียบแบบแผนในการค้นหาคำตอบของปัญหา หรือการเสาะแสวงหาความรู้ใหม่ ตลอดจนถึงการประดิษฐ์คิดค้นที่ผ่านกระบวนการศึกษา ค้นคว้าหรือทดลอง วิเคราะห์และตีความ ข้อมูลตลอดจนสรุปผลอย่างเป็นระบบ

งานสร้างสรรค์ หมายถึง ผลงานศิลปะและสิ่งประดิษฐ์ทางศิลปะประเภทต่างๆ ที่มีความเป็นนวัตกรรม โดยมีการศึกษาค้นคว้าอย่างเป็นระบบที่เหมาะสมตามประเภทของงานศิลปะซึ่งมีแนวทางการทดลอง หรือการพัฒนาจากแนวคิดสร้างสรรค์เดิมเพื่อเป็นต้นแบบหรือความสามารถในการบุกเบิกศาสตร์ อันก่อให้เกิดคุณค่าทางสุนทรีย์และคุณประโยชน์ที่เป็นที่ยอมรับในวงวิชาชีพตามการจัดกลุ่มศิลปะ ของอาเซียน งานสร้างสรรค์ทางศิลปะ ได้แก่ (1) ทัศนศิลป์ (Visual Art) ประกอบด้วย ผลงานด้านจิตรกรรม ประติมากรรม ภาพพิมพ์ ภาพถ่าย ภาพยนตร์ สื่อประสม สถาปัตยกรรมและงานออกแบบประเภทอื่นๆ (2) ศิลปะการแสดง (Performance Arts) ประกอบด้วย ดุริยางคศิลป์ นาฏยศิลป์ รวมทั้งการแสดงรูปแบบต่างๆ และ (3) วรรณศิลป์ (Literature) ซึ่งประกอบด้วยบทประพันธ์และกวีนิพนธ์รูปแบบต่างๆ

แนวโน้ม (Trends) หมายถึง สาระสนเทศที่เป็นตัวเลข ซึ่งแสดงให้เห็นทิศทางและอัตราการเปลี่ยนแปลงของผลลัพธ์ของสถาบัน หรือความคงเส้นคงวาของผลการดำเนินการในแต่ละช่วงเวลา แนวโน้มแสดงผลการดำเนินการของสถาบันตามลำดับเวลา โดยทั่วไปการแสดงผลแนวโน้มได้จะต้องมีข้อมูลในอดีตอย่างน้อยสามจุด (ไม่รวมค่าคาดการณ์) ทั้งนี้ ในทางสถิติ อาจจำเป็นต้องแสดงจำนวนข้อมูลมากกว่านี้เพื่อยืนยันแนวโน้มระยะห่าง ระหว่างจุดข้อมูลที่แสดงผลแนวโน้มขึ้นกับรอบเวลาของกระบวนการที่นำเสนอ หากรอบเวลาสั้น ต้องมีการวัดถี่ขึ้น ในขณะที่รอบเวลาที่ยาวกว่า อาจต้องใช้ช่วงเวลานาน จึงจะทราบแนวโน้มที่สื่อความหมายได้ชัดเจน

แนวปฏิบัติที่ดี หมายถึง วิธีปฏิบัติหรือขั้นตอนการปฏิบัติที่ทำให้สถาบันประสบความสำเร็จหรือสู่ความเป็นเลิศตามเป้าหมาย เป็นที่ยอมรับในวงวิชาการหรือวิชาชีพนั้นๆ มีหลักฐานของความสำเร็จปรากฏชัดเจน โดยมีการสรุปวิธีปฏิบัติ หรือขั้นตอนการปฏิบัติ ตลอดจนความรู้และประสบการณ์ บันทึกเป็นเอกสาร เผยแพร่ให้หน่วยงานภายในหรือภายนอกสามารถนำไปใช้ประโยชน์ได้

ประสบการณ์กับการทำวิจัย หมายถึง มีประสบการณ์ด้านการทำวิจัยเป็นผลสำเร็จมาแล้วโดยมีหลักฐานเป็นผลงานที่นำเสนอในที่ประชุมวิชาการที่มีรายงานการประชุม (Proceedings) ที่มีกรรมการภายนอกมาร่วมกลั่นกรอง (Peer Review) หรือตีพิมพ์ในวารสารหรือสิ่งพิมพ์ทางวิชาการที่มีกรรมการภายนอกมาร่วมกลั่นกรอง (Peer Review) หรือเป็นผลงานที่เป็นรูปเล่มซึ่งนำเสนอแหล่งทุนวิจัยหรือ นำเสนอผู้ว่าจ้างในการทำวิจัยนั้นๆ และเป็นผลงานที่แหล่งทุนวิจัยหรือผู้ว่าจ้างวิจัยได้ตรวจรับงานเรียบร้อยแล้ว ซึ่งเป็นผลงานวิจัยที่ไม่ใช่ส่วนหนึ่งของการศึกษาเพื่อรับปริญญาของอาจารย์ประจำหลักสูตร โดยให้รายงานผลงานวิจัยของอาจารย์ประจำหลักสูตรทุกคนไว้ในเอกสารหลักสูตร ทั้งนี้ การรายงาน ผลงานวิจัยที่ตีพิมพ์ให้รายงานในลักษณะของการเขียนบรรณานุกรม หรือการเขียนเอกสารอ้างอิง ทางวิชาการ กล่าวคือ ระบุชื่อเจ้าของผลงาน ชื่อผลงาน ปีที่พิมพ์และแหล่งตีพิมพ์เผยแพร่ผลงาน

ผลงานที่ได้รับการตีพิมพ์ในวารสารวิชาการระดับชาติ หมายถึง บทความจากผลงานวิจัยหรือบทความวิชาการที่ได้รับการตีพิมพ์ในวารสารวิชาการ (Journal) ที่มีชื่อปรากฏอยู่ในฐานข้อมูล Thai-Journal Citation Index Centre (TCI) หรือวารสารวิชาการระดับชาติตามประกาศของคณะกรรมการการอุดมศึกษา

ผลงานที่ได้รับการตีพิมพ์ในวารสารวิชาการระดับนานาชาติ หมายถึง บทความจากผลงานวิจัย หรือบทความวิชาการที่ได้รับการตีพิมพ์ในวารสารวิชาการ (Journal) ที่ปรากฏในฐานข้อมูลสากล ได้แก่ ฐานข้อมูลการจัดอันดับวารสาร SJR (SCImago Journal Rank : www.scimagojr.com) หรือฐานข้อมูล ISI Web of Science (Science Citation Index Expand, Social Sciences Citation Index, Art and Humanities Citation Index) หรือฐานข้อมูล Scopus หรือวารสารวิชาการระดับนานาชาติตามประกาศของคณะกรรมการการอุดมศึกษา

แผนกลยุทธ์ หมายถึง แผนระยะยาวของสถาบันโดยทั่วไปมักใช้เวลา 5 ปี เป็นแผนที่กำหนดทิศทางการพัฒนาของสถาบัน แผนกลยุทธ์ประกอบไปด้วยวิสัยทัศน์ พันธกิจ เป้าประสงค์ วัตถุประสงค์ ผลการวิเคราะห์ จุดแข็ง จุดอ่อน โอกาสและภัยคุกคาม กลยุทธ์ต่างๆ ของสถาบันครอบคลุมทุกภารกิจของสถาบัน ซึ่งต้องมีการกำหนดตัวบ่งชี้ความสำเร็จของแต่ละกลยุทธ์และค่าเป้าหมายของตัวบ่งชี้เพื่อวัดระดับความสำเร็จของการดำเนินงานตามกลยุทธ์ โดยสถาบันนำแผนกลยุทธ์มาจัดทำแผนดำเนินงาน หรือแผนปฏิบัติการประจำปี

แผนกลยุทธ์ทางการเงิน หมายถึง แผนระยะยาวที่ระบุที่มาและใช้ไปของทรัพยากรทางการเงินของสถาบันที่สามารถผลักดันแผนกลยุทธ์ของสถาบันให้สามารถดำเนินการได้ แผนกลยุทธ์ทางการเงิน จะสอดคล้องไปกับแผนกลยุทธ์ของสถาบัน สถาบันควรประเมินความต้องการทรัพยากรที่ต้องจัดหาสำหรับการดำเนินงานตามกลยุทธ์แต่ละกลยุทธ์และประเมินมูลค่าของทรัพยากรออกมาเป็นเงินทุนที่ต้องการใช้ซึ่งจะเป็นความต้องการเงินทุนในระยะยาวเท่ากับเวลาที่สถาบันใช้ในการดำเนินการให้กลยุทธ์นั้นบังเกิดผล จากนั้นจึงจะกำหนดให้เห็นอย่างชัดเจนถึงที่มาของเงินทุนที่ต้องการใช้ว่าสามารถจัดหาได้จากแหล่งเงินทุนใด เช่น รายได้ค่าธรรมเนียมการศึกษา งบประมาณแผ่นดินหรือเงินอุดหนุนจากรัฐบาล เงินทุนสะสมของหน่วยงานเงินบริจาคจากหน่วยงานภายนอกหรือศิษย์เก่า หรือสถาบันจะต้องมีการ ระดมทุนด้วยวิธีการอื่นๆ อีกเพิ่มเติม

เช่น การแปลงทรัพย์สินทางปัญญาเป็นมูลค่า รวมทั้งมีการวิเคราะห์ต้นทุนของการดำเนินงานด้วย เช่น ต้นทุนต่อหน่วยในการผลิตบัณฑิตในแต่ละหลักสูตรโดยที่ระยะเวลาของแผนกลยุทธ์ทางการเงินจะเท่ากับ ระยะเวลาของแผนกลยุทธ์ของสถาบัน

แผนปฏิบัติการประจำปี หมายถึง แผนระยะสั้นที่มีระยะเวลาในการดำเนินงานภายใน 1 ปี เป็นแผนที่ถ่ายทอดแผนกลยุทธ์ลงสู่ภาคปฏิบัติ เพื่อให้เกิดการดำเนินงานจริงตามกลยุทธ์ ประกอบด้วย โครงการ หรือ กิจกรรมต่างๆ ที่จะต้องดำเนินการในปีนั้นๆ เพื่อให้บรรลุเป้าหมายตามแผนกลยุทธ์ตัวบ่งชี้ความสำเร็จของโครงการหรือกิจกรรม ค่าเป้าหมายของตัวบ่งชี้เหล่านั้น รวมทั้งมีการระบุผู้รับผิดชอบหลักหรือหัวหน้าโครงการงบประมาณในการดำเนินการ รายละเอียดและทรัพยากรที่ต้องใช้ในการดำเนินโครงการที่ชัดเจน

พหุวิทยาการ หรือ สหวิทยาการ หลักสูตรพหุวิทยาการ

พหุวิทยาการ (Multidisciplinary) หรือ สหวิทยาการ (Interdisciplinary) หมายถึง การใช้องค์ความรู้หลายสาขาวิชา หลายศาสตร์หรือหลายอนุศาสตร์ มาผสมผสานใช้ในการวิเคราะห์ วิจัยและสังเคราะห์ขึ้นเป็นองค์ความรู้ใหม่และพัฒนาเป็นศาสตร์ใหม่ขึ้น

หลักสูตรพหุวิทยาการ (Multidisciplinary) หมายถึง หลักสูตรที่นำเอาความรู้หลายศาสตร์หรือหลายอนุศาสตร์เข้ามาใช้ในการเรียนการสอน เพื่อประโยชน์ในการวิเคราะห์ วิจัย จนกระทั่งผู้เรียนสามารถพัฒนาความรู้ องค์ความรู้เป็นศาสตร์ใหม่ขึ้นหรือเกิดอนุศาสตร์ใหม่ขึ้น

ตัวอย่างหลักสูตรที่เป็น พหุวิทยาการ เช่น วิศวกรรมชีวการแพทย์ (วิศวกรรมศาสตร์+แพทยศาสตร์) ภูมิศาสตร์สารสนเทศ (ภูมิศาสตร์+เทคโนโลยีสารสนเทศ) วิศวกรรมนาโน (วิศวกรรมศาสตร์+วิทยาศาสตร์-เคมี)

ตัวอย่างหลักสูตรที่ไม่ใช่พหุวิทยาการ เช่น คอมพิวเตอร์ธุรกิจ การศึกษาเพื่อการพัฒนา (ที่มา : คณะอนุกรรมการปรับปรุงเกณฑ์มาตรฐานหลักสูตรระดับอุดมศึกษา ในการประชุมครั้งที่ 7/2549 เมื่อวันที่ 18 ตุลาคม 2549)

พิชญพิจารณ์ (Peer review) หมายถึง การตรวจเยี่ยมโดยผู้ทรงคุณวุฒิที่มีความรู้ ความสามารถ และประสบการณ์ ซึ่งสามารถให้ข้อสังเกตและข้อเสนอแนะเชิงพัฒนาแก่สถาบันอุดมศึกษาในการพัฒนากระบวนการจัดการเรียนการสอนอย่างมีคุณภาพและสอดคล้องตามเกณฑ์มาตรฐานที่กำหนดโดยมีวัตถุประสงค์ เพื่อให้ข้อเสนอแนะในเชิงพัฒนาแก่สถาบันอุดมศึกษา

ระบบและกลไก

ระบบ หมายถึง ขั้นตอนการปฏิบัติงานที่มีการกำหนดอย่างชัดเจนว่าต้องทำอะไรบ้าง เพื่อให้ได้ผลออกมาตามที่ต้องการ ขั้นตอนการปฏิบัติงานจะต้องปรากฏให้ทราบโดยทั่วกันไม่ว่าจะอยู่ในรูปของเอกสารหรือสื่ออิเล็กทรอนิกส์หรือโดยวิธีการอื่นๆ องค์ประกอบของระบบ ประกอบด้วย ปัจจัยนำเข้า กระบวนการ ผลผลิต และข้อมูลป้อนกลับ ซึ่งมีความสัมพันธ์เชื่อมโยงกัน

กาลโก หมายถึง สิ่งที่ทำให้ระบบมีการขับเคลื่อนหรือดำเนินอยู่ได้ โดยมีการจัดสรรทรัพยากร มีการจัดองค์การ หน่วยงาน หรือกลุ่มบุคคลเป็นผู้ดำเนินงาน

สาขาวิชาที่สัมพันธ์กัน หมายถึง สาขาวิชาตามคุณวุฒิหรือตำแหน่งทางวิชาการที่สัมพันธ์กับศาสตร์ที่เปิดสอน มิใช่สัมพันธ์กับรายวิชาที่เปิดสอนในหลักสูตร เช่น เป็นศาสตราจารย์ในกลุ่มสาขาวิชา (Field of Education) เดียวกัน ตาม ISCED 2013 (คณะกรรมการการอุดมศึกษาในการประชุมครั้งที่ 12/2554 เมื่อ 17 พฤศจิกายน 2554 หนังสือเวียนที่ ศธ 0506(2)/ว506 ลงวันที่ 22 ธันวาคม 2554)

หน่วยงานหรือองค์กรระดับชาติ หมายถึง หน่วยงานภายนอกสถาบันระดับกรมหรือเทียบเท่าขึ้นไป (เช่น ระดับจังหวัด) หรือรัฐวิสาหกิจ หรือองค์การมหาชน หรือบริษัทมหาชนที่จดทะเบียนในตลาดหลักทรัพย์ หรือองค์การกลางระดับชาติทั้งภาครัฐและเอกชน (เช่น สภาอุตสาหกรรม สภาหอการค้า สภาวิชาชีพ)

หลักธรรมาภิบาล หมายถึง การปกครอง การบริหาร การจัดการ การควบคุม ดูแลกิจการต่างๆ ให้เป็นไปในครรลองธรรม นอกจากนี้ ยังหมายถึงการบริหารจัดการที่ดี ซึ่งสามารถนำไปใช้ได้ทั้งภาครัฐและเอกชน ธรรมที่ใช้ในการบริหารงานนี้มีความหมายอย่างกว้างขวาง กล่าวคือ หากได้มีความหมายเพียงหลักธรรมทางศาสนาเท่านั้น แต่รวมถึงศีลธรรม คุณธรรม จริยธรรมและความถูกต้อง ชอบธรรมทั้งปวง ซึ่งวิญญูชนพึงมีและพึงประพฤติปฏิบัติ อาทิ ความโปร่งใสตรวจสอบได้ การปราศจากการแทรกแซงจากองค์การภายนอก เป็นต้น

หลักธรรมาภิบาลของการบริหารกิจการบ้านเมืองที่ดี (Good Governance) ที่เหมาะสมจะนำมาปรับใช้ในภาครัฐมี 10 องค์ประกอบ ดังนี้

1) **หลักประสิทธิผล (Effectiveness)** คือ ผลการปฏิบัติราชการที่บรรลุวัตถุประสงค์และเป้าหมายของแผนการปฏิบัติราชการตามที่ได้รับงบประมาณมาดำเนินการ รวมถึงสามารถเทียบเคียงกับส่วนราชการหรือหน่วยงานที่มีการกิจคล้ายคลึงกันและมีผลการปฏิบัติงานในระดับชั้นนำของประเทศ เพื่อให้เกิดประโยชน์สุขต่อประชาชน โดยการปฏิบัติราชการจะต้องมีทิศทางยุทธศาสตร์ และเป้าประสงค์ที่ชัดเจน มีกระบวนการปฏิบัติงานและระบบงานที่เป็นมาตรฐาน รวมถึงมีการติดตามประเมินผลและพัฒนา ปรับปรุงอย่างต่อเนื่อง และเป็นระบบ

2) **หลักประสิทธิภาพ (Efficiency)** คือ การบริหารราชการตามแนวทางการกำกับดูแลที่ดีที่มีการออกแบบกระบวนการปฏิบัติงานโดยใช้เทคนิคและเครื่องมือการบริหารจัดการที่เหมาะสมให้องค์การ สามารถใช้ทรัพยากรทั้งด้านต้นทุน แรงงานและระยะเวลาให้เกิดประโยชน์สูงสุดต่อการพัฒนาขีดความสามารถในการปฏิบัติราชการตามภารกิจเพื่อตอบสนองความต้องการของประชาชนและผู้มีส่วนได้ส่วนเสียทุกกลุ่ม

3) **หลักการตอบสนอง (Responsiveness)** คือ การให้บริการที่สามารถดำเนินการได้ภายในระยะเวลาที่กำหนด และสร้างความเชื่อมั่น ความไว้วางใจ รวมถึงตอบสนองความคาดหวังหรือความต้องการของประชาชนผู้รับบริการ และผู้มีส่วนได้ส่วนเสียที่มีความหลากหลายและมีความแตกต่าง

4) **หลักการรับผิดชอบ (Accountability)** คือ การแสดงความรับผิดชอบในการปฏิบัติหน้าที่ และผลงานต่อเป้าหมายที่กำหนดไว้ โดยความรับผิดชอบนั้นควรอยู่ในระดับที่สนองต่อความคาดหวังของสาธารณะ รวมทั้งการแสดงถึงความสำนึกในการรับผิดชอบต่อปัญหาสาธารณะ

5) หลักความโปร่งใส (Transparency) คือ กระบวนการเปิดเผยอย่างตรงไปตรงมา ซึ่งแจ้งได้เมื่อมีข้อสงสัยและสามารถเข้าถึงข้อมูลข่าวสารอันไม่ต้องห้ามตามกฎหมายได้อย่างเสรี โดยประชาชนสามารถรู้ทุกขั้นตอนในการดำเนินกิจกรรมหรือกระบวนการต่างๆ และสามารถตรวจสอบได้

6) หลักการมีส่วนร่วม (Participation) คือ กระบวนการที่ข้าราชการ ประชาชนและผู้มีส่วนได้ส่วนเสีย ทุกกลุ่มมีโอกาสได้เข้าร่วมในการรับรู้ เรียนรู้ ทำความเข้าใจ ร่วมแสดงทัศนะ ร่วมเสนอปัญหา หรือ ประเด็นที่สำคัญที่เกี่ยวข้อง ร่วมคิดแนวทาง ร่วมการแก้ไขปัญหา ร่วมในกระบวนการตัดสินใจ และร่วมกระบวนการพัฒนาในฐานะหุ้นส่วนการพัฒนา

7) หลักการกระจายอำนาจ (Decentralization) คือ การถ่ายโอนอำนาจการตัดสินใจ ทรัพยากร และภารกิจจากส่วนราชการส่วนกลางให้แก่หน่วยงานปกครองอื่นๆ (ราชการบริหารส่วนท้องถิ่น) และภาคประชาชนดำเนินการแทนโดยมีอิสระตามสมควร รวมถึงการมอบอำนาจและความรับผิดชอบในการตัดสินใจ และการดำเนินการให้แก่บุคคลากร โดยมุ่งเน้นการสร้างพลังใจในการให้บริการต่อผู้รับบริการและผู้มีส่วนได้ส่วนเสีย การปรับปรุงกระบวนการ และเพิ่มผลผลิตภาพเพื่อผลการดำเนินงานที่ดีของส่วนราชการ

8) หลักนิติธรรม (Rule of Law) คือ การใช้อำนาจของกฎหมาย กฎระเบียบข้อบังคับในการบริหารราชการด้วยความเป็นธรรม ไม่เลือกปฏิบัติ และคำนึงถึงสิทธิเสรีภาพของผู้มีส่วนได้ส่วนเสีย

9) หลักความเสมอภาค (Equity) คือ การได้รับการปฏิบัติและได้รับบริการอย่างเท่าเทียมกัน โดยไม่มีการแบ่งแยกด้านชายหรือหญิง ถิ่นกำเนิด เชื้อชาติ ภาษา เพศ อายุ ความพิการ สภาพทางกาย หรือสุขภาพ สถานะของบุคคล ฐานะทางเศรษฐกิจและสังคม ความเชื่อทางศาสนา การศึกษา การฝึกอบรม และอื่นๆ

10) หลักมุ่งเน้นฉันทามติ (Consensus Oriented) คือ การหาข้อตกลงทั่วไปภายในกลุ่มผู้มีส่วนได้ส่วนเสียที่เกี่ยวข้อง ซึ่งเป็นข้อตกลงที่เกิดจากการใช้กระบวนการเพื่อหาข้อคิดเห็นจากกลุ่มบุคคลที่ได้รับประโยชน์และเสียประโยชน์ โดยเฉพาะกลุ่มที่ได้รับผลกระทบโดยตรงซึ่งต้องไม่มีข้อคัดค้านที่ยุติไม่ได้ในประเด็นที่สำคัญ โดยฉันทามติไม่จำเป็นต้องหมายความว่าเห็นพ้องโดยเอกฉันท์

อาจารย์ หมายถึง คณาจารย์ ซึ่งจะมีตำแหน่งทางวิชาการที่ประกอบด้วย อาจารย์ ผู้ช่วยศาสตราจารย์ รองศาสตราจารย์ และศาสตราจารย์

อาจารย์ประจำ หมายถึง บุคลากรในสถาบันอุดมศึกษาที่มีหน้าที่หลักทางด้านการสอนและการวิจัย และปฏิบัติหน้าที่เต็มเวลาตามภาระงานที่รับผิดชอบในหลักสูตรที่เปิดสอน (มิใช่เต็มเวลาตามเวลาทำการ) (ประกาศกระทรวงศึกษาธิการ เรื่อง แนวทางการบริหารเกณฑ์มาตรฐานหลักสูตรระดับอุดมศึกษา พ.ศ. 2548)

สำหรับอาจารย์ที่สถาบันจ้างเข้ามาเป็นอาจารย์ประจำด้วยเงินรายได้หน่วยงานจะต้องมีสัญญาจ้างที่มีการระบุระยะเวลาการจ้างอย่างชัดเจนและไม่น้อยกว่า 9 เดือน ในสัญญาจ้างจะต้องระบุหน้าที่ ภาระงานให้ชัดเจนไม่น้อยกว่าหน้าที่ของอาจารย์ประจำตามที่กำหนดตามประกาศกระทรวงศึกษาธิการ เรื่อง แนวทางการบริหารเกณฑ์มาตรฐานหลักสูตรระดับอุดมศึกษา พ.ศ. 2548

การนับจำนวนอาจารย์ประจำและนักวิจัย ให้นำระยะเวลาการทำงานสำหรับอาจารย์ที่บรรจุใหม่ในปีที่ประเมิน ดังนี้

9-12 เดือน	คิดเป็น 1 คน
6 เดือนขึ้นไปแต่ไม่ถึง 9 เดือน	คิดเป็น 0.5 คน
น้อยกว่า 6 เดือน	ไม่สามารถนำมานับได้

อาจารย์ประจำหลักสูตร หมายถึง อาจารย์ประจำเต็มเวลาที่มีภาระหน้าที่ในการบริหารหลักสูตร และจัดการเรียนการสอน โดยวางแผน ติดตาม ทบทวนการดำเนินงานหลักสูตร และปฏิบัติงานประจำหลักสูตรนั้น ตลอดระยะเวลาที่จัดการศึกษาตามหลักสูตรนั้น มีคุณสมบัติตรงหรือสัมพันธ์กับสาขาวิชาที่เปิดสอนไม่น้อยกว่า 5 คน และทุกคนเป็นอาจารย์ประจำเกินกว่า 1 หลักสูตรในเวลาเดียวกันไม่ได้ ยกเว้นอาจารย์ประจำหลักสูตรระดับปริญญาโทและปริญญาเอกในสาขาวิชาเดียวกันได้ หรือเป็นอาจารย์ประจำหลักสูตรในหลักสูตรพหุวิทยาการได้อีก 1 หลักสูตร โดยต้องเป็นหลักสูตรที่ตรงหรือสัมพันธ์กับ หลักสูตรที่ได้ประจำอยู่แล้ว (คณะกรรมการการอุดมศึกษาในการประชุมครั้งที่ 2/2549 วันที่ 2 กุมภาพันธ์ 2549) ทั้งนี้ กรณีบัณฑิตศึกษาอนุมัติให้เป็นอาจารย์ประจำหลักสูตรได้มากที่สุดเพียง 2 หลักสูตรเท่านั้น หากมีการเปลี่ยนแปลงอาจารย์ประจำหลักสูตร ขอให้นำเสนอโดยดำเนินเช่นเดียวกับการ นำเสนอหลักสูตรปรับปรุงเล็กน้อย โดยนำเสนอต่อสภาสถาบันเพื่อพิจารณาอนุมัติหรือให้ความเห็นชอบ และเสนอให้คณะกรรมการการอุดมศึกษารับทราบตามแบบฟอร์ม สมอ. 08 ภายใน 30 วัน

ทั้งนี้ อาจารย์ประจำหลักสูตรที่มีคุณสมบัติในสาขาที่ตรงหรือสัมพันธ์กับสาขาวิชาที่เปิดสอน ให้พิจารณาว่า

- คุณสมบัติตรงหรือสัมพันธ์กับสาขาของหลักสูตรนั้นหรือไม่ ตามการแบ่งสาขาวิชาของ ISCED2013 (UNESCO)
- กรณีมีตำแหน่งทางวิชาการให้พิจารณาจากผลงานทางวิชาการและประสบการณ์การทำงานวิจัยด้วย

นิยามตามเกณฑ์มาตรฐานหลักสูตร ฉบับ พ.ศ.2558

อาจารย์ประจำ หมายถึง บุคคลที่ดำรงตำแหน่งอาจารย์ ผู้ช่วยศาสตราจารย์ รองศาสตราจารย์ และศาสตราจารย์ ในสถาบันอุดมศึกษาที่เปิดสอนหลักสูตรนั้น ที่มีหน้าที่รับผิดชอบตามพันธกิจของการอุดมศึกษาและปฏิบัติหน้าที่เต็มเวลา

อาจารย์ประจำหลักสูตร หมายถึง อาจารย์ประจำที่มีคุณสมบัติตรงหรือสัมพันธ์กับสาขาวิชาของหลักสูตรที่เปิดสอน ซึ่งมีหน้าที่สอนและค้นคว้าวิจัยในสาขาวิชาดังกล่าว ทั้งนี้ สามารถเป็นอาจารย์ประจำหลักสูตรหลายหลักสูตรได้ในเวลาเดียวกัน แต่ต้องเป็นหลักสูตรที่อาจารย์ผู้นั้นมีคุณสมบัติตรงหรือสัมพันธ์กับสาขาวิชาของหลักสูตร

อาจารย์ผู้รับผิดชอบหลักสูตร หมายถึง อาจารย์ประจำหลักสูตรที่มีภาระหน้าที่ในการบริหารและพัฒนาหลักสูตรและการเรียนการสอน ตั้งแต่การวางแผน การควบคุมคุณภาพ การติดตามประเมินผล และการพัฒนาหลักสูตร อาจารย์ผู้รับผิดชอบหลักสูตรต้องอยู่ประจำหลักสูตรนั้นตลอดระยะเวลาที่จัดการศึกษา โดยจะเป็นอาจารย์ผู้รับผิดชอบหลักสูตรเกินกว่า 1 หลักสูตรในเวลาเดียวกันไม่ได้ ยกเว้น พหุวิทยาการหรือสหวิทยาการให้เป็นอาจารย์ผู้รับผิดชอบหลักสูตรได้อีกหนึ่งหลักสูตร และเป็นอาจารย์ผู้รับผิดชอบหลักสูตรสามารถซ้ำได้เกิน 2 คน

อาจารย์พิเศษ หมายถึง ผู้สอนที่ไม่ใช่อาจารย์ประจำ

ทั้งนี้ หากหลักสูตรใดใช้คำพิจารณาตามประกาศกระทรวงศึกษาธิการ เรื่อง เกณฑ์มาตรฐานหลักสูตรระดับปริญญาตรี และระดับบัณฑิตศึกษา พ.ศ. 2558 นิยามอาจารย์ประจำหลักสูตรในดั่งบังคับการประกันคุณภาพภายในระดับหลักสูตรจะหมายถึงอาจารย์ผู้รับผิดชอบหลักสูตรตามความหมายที่ปรากฏในประกาศกระทรวงศึกษาธิการ เรื่อง เกณฑ์มาตรฐานหลักสูตรระดับปริญญาตรี และระดับบัณฑิตศึกษา พ.ศ. 2558

บทที่ 4 ระบบการประกันคุณภาพการศึกษาภายใน ระดับหลักสูตร

ระบบการประกันคุณภาพการศึกษาภายใน ระดับหลักสูตร

ในการผลิตบัณฑิตเพื่อให้บัณฑิตมีคุณลักษณะพึงประสงค์และเป็นบัณฑิตที่มีคุณภาพการดำเนินงาน และการบริหารงานระดับหลักสูตรถือว่าสำคัญที่สุด ซึ่งควรมีระบบการประกันคุณภาพการศึกษาภายใน ระดับหลักสูตร ซึ่งมีหลักการ ดังต่อไปนี้

1) การประกันคุณภาพการศึกษาภายในระดับหลักสูตร เป็นการประกันคุณภาพการจัดการศึกษา ว่าหลักสูตรได้ดำเนินการเป็นไปตามเกณฑ์มาตรฐานหลักสูตรระดับอุดมศึกษาและเกณฑ์มาตรฐานอื่นๆ ที่เกี่ยวข้องโดยให้พิจารณาองค์ประกอบที่สำคัญ ได้แก่ การกำกับมาตรฐาน บัณฑิต นักศึกษา อาจารย์ หลักสูตร การเรียนการสอน การประเมินผู้เรียน และสิ่งสนับสนุนการเรียนรู้ เพื่อให้สามารถผลิตบัณฑิตให้มีคุณภาพ

2) ในการประกันคุณภาพการศึกษาภายในระดับหลักสูตร ให้เชื่อมโยงกับตัวบ่งชี้การดำเนินการ ตามกรอบมาตรฐานคุณวุฒิระดับอุดมศึกษาแห่งชาติ พ.ศ. 2552 เพื่อประโยชน์ในการเผยแพร่หลักสูตร ที่มีคุณภาพและมาตรฐาน ซึ่ง สกอ. ได้กำหนดแนวทางการเผยแพร่หลักสูตรไว้ในประกาศคณะกรรมการ การอุดมศึกษา เรื่อง แนวทางการปฏิบัติตามกรอบมาตรฐานคุณวุฒิระดับอุดมศึกษาแห่งชาติ พ.ศ. 2552

3) ตัวบ่งชี้การประกันคุณภาพการศึกษาภายใน ระดับหลักสูตร เป็นข้อมูลพื้นฐานในส่วนที่เกี่ยวข้อง ตามเกณฑ์มาตรฐานหลักสูตรระดับอุดมศึกษา และตัวบ่งชี้เชิงปริมาณในส่วนที่เกี่ยวข้องกับคุณวุฒิ ตำแหน่งทางวิชาการ และผลงานทางวิชาการของอาจารย์ สำหรับตัวบ่งชี้เชิงคุณภาพที่เน้นกระบวนการ จะประเมิน ในลักษณะของพหุพิจารณา (peer review) ซึ่งจะมีรายละเอียดของคำถามที่จะเป็นแนวทางให้แก่ผู้ประเมิน เพื่อให้สามารถนำไปพิจารณาตามบริบทของสถาบันได้ และได้กำหนดแนวทางในการให้คะแนนในแต่ละ ระดับสำหรับผู้ประเมินและผู้รับการประเมินได้ใช้ในการพิจารณา

4) สถาบันอุดมศึกษาสามารถจัดทำระบบการประกันคุณภาพการศึกษาภายใน ระดับหลักสูตร โดยมีการดำเนินงานได้ตามมาตรฐานเทียบเคียงกับมาตรฐานของสำนักงานคณะกรรมการการอุดมศึกษา ทั้งนี้ ทุกระบบต้องได้รับการเห็นชอบจากสภาสถาบันและเสนอคณะกรรมการประกันคุณภาพภายในระดับ อุดมศึกษา พิจารณาให้ความเห็นชอบ และให้มีการจัดส่งผลการประเมินพร้อมข้อมูลพื้นฐานให้กับสำนักงาน คณะกรรมการการอุดมศึกษาเพื่อเผยแพร่ต่อสาธารณะตัวอย่างการประกันคุณภาพการศึกษาภายในระดับ หลักสูตร ที่เทียบเคียงได้ เช่น ผลการประเมินหลักสูตรของ AUN QA ผลการประเมินหลักสูตรวิชาชีพที่ได้รับการ รับรองจากองค์การวิชาชีพระดับนานาชาติ เช่น AACSB (สำหรับหลักสูตรทางด้าน บริหารธุรกิจ) ABET (สำหรับหลักสูตรทางด้านวิศวกรรมศาสตร์) และหลักสูตรที่ได้รับการตรวจประเมินเป็นประจำและผ่านการ รับรองโดยสภาวิชาชีพ

กรอบการประกันคุณภาพการศึกษาภายใน ระดับหลักสูตร

องค์ประกอบในการประกันคุณภาพหลักสูตร	ตัวบ่งชี้	อธิบายกระบวนการหรือแสวงผลการดำเนินงานในประเด็นที่เกี่ยวข้อง
1. การกำกับมาตรฐาน	1.1 การบริหารจัดการหลักสูตรตามเกณฑ์มาตรฐานหลักสูตรที่กำหนดโดย สกอ.	<ul style="list-style-type: none"> - ผลการบริหารจัดการหลักสูตรตามเกณฑ์มาตรฐานหลักสูตร ฉบับ พ.ศ. 2548 ปริญญาตรี เกณฑ์ 3 ข้อ บัณฑิตศึกษา เกณฑ์ 11 ข้อ - ผลการบริหารจัดการหลักสูตรตามเกณฑ์มาตรฐานหลักสูตร ฉบับ พ.ศ. 2558 ปริญญาตรี เกณฑ์ 5 ข้อ บัณฑิตศึกษา เกณฑ์ 10 ข้อ
2. บัณฑิต	2.1 คุณภาพบัณฑิตตามกรอบมาตรฐานคุณวุฒิระดับอุดมศึกษาแห่งชาติ	- ผลประเมินคุณภาพบัณฑิตตามกรอบมาตรฐานคุณวุฒิระดับอุดมศึกษาแห่งชาติ (โดยผู้ใช้บัณฑิต/ผู้มีส่วนได้ส่วนเสีย)
	2.2 การได้งานทำหรือผลงานวิจัยของผู้สำเร็จการศึกษา	<ul style="list-style-type: none"> - ผลบัณฑิตปริญญาตรีที่ได้งานทำหรือประกอบอาชีพอิสระ - ผลงานของนักศึกษานิพนธ์/วิทยานิพนธ์/วิทยานิพนธ์โท/เอก ที่ตีพิมพ์หรือเผยแพร่
3. นักศึกษา	3.1 การรับนักศึกษา	<ul style="list-style-type: none"> - การรับนักศึกษา - การเตรียมความพร้อมก่อนเข้าศึกษา
	3.2 การส่งเสริมและพัฒนา นักศึกษา	<ul style="list-style-type: none"> - การควบคุมการดูแลการให้คำปรึกษาวิชาการ และแนะแนวแก่นักศึกษาในระดับปริญญาตรี - การควบคุมดูแลการให้คำปรึกษาวิทยานิพนธ์ และการค้นคว้าอิสระในระดับบัณฑิตศึกษา - การพัฒนาศักยภาพแก่นักศึกษาและการเสริมสร้างทักษะการเรียนรู้ในศตวรรษที่ 21
	3.3 ผลที่เกิดกับนักศึกษา	<ul style="list-style-type: none"> - อัตราการคงอยู่ของนักศึกษา - อัตราการสำเร็จการศึกษา - ความพึงพอใจและผลการจัดการข้อร้องเรียนของนักศึกษา
4. อาจารย์	4.1 การบริหารและพัฒนา อาจารย์	<ul style="list-style-type: none"> - การรับและแต่งตั้งอาจารย์ประจำหลักสูตร - การบริหารอาจารย์ - การส่งเสริมและพัฒนาอาจารย์
	4.2 คุณภาพอาจารย์	<ul style="list-style-type: none"> - ร้อยละอาจารย์ที่มีคุณวุฒิปริญญาเอก - ร้อยละอาจารย์ที่มีตำแหน่งทางวิชาการ - ผลงานทางวิชาการของอาจารย์ - จำนวนบทความของอาจารย์ประจำหลักสูตรปริญญาเอก ที่ได้รับการอ้างอิงในฐานข้อมูล TCI และ Scopus ต่อจำนวนอาจารย์ประจำหลักสูตร
	4.3 ผลที่เกิดกับอาจารย์	<ul style="list-style-type: none"> - อัตราการคงอยู่ของอาจารย์ - ความพึงพอใจของอาจารย์

องค์ประกอบ ในการประกันคุณภาพ หลักสูตร	ตัวบ่งชี้	อธิบายกระบวนการหรือแสดง ผลการดำเนินงานในประเด็นที่เกี่ยวข้อง
5. หลักสูตร การเรียนการสอน การประเมินผู้เรียน	5.1 สาระของรายวิชาใน หลักสูตร	<ul style="list-style-type: none"> - หลักคิดในการออกแบบหลักสูตร ข้อมูลที่ใช้ในการพัฒนาหลักสูตรและวัตถุประสงค์ของหลักสูตร - การปรับปรุงหลักสูตรให้ทันสมัยตามความก้าวหน้าในศาสตร์สาขานั้นๆ - การพิจารณาอนุมัติหัวข้อวิทยานิพนธ์และการค้นคว้าอิสระในระดับบัณฑิตศึกษา
	5.2 การวางระบบผู้สอน และกระบวนการ จัดการเรียนการสอน	<ul style="list-style-type: none"> - การพิจารณากำหนดผู้สอน - การกำกับ ติดตาม และตรวจสอบการจัดทำ มคอ.3 และมคอ.4 - การแต่งตั้งอาจารย์ที่ปรึกษาวิทยานิพนธ์ และการค้นคว้าอิสระในระดับบัณฑิตศึกษา - การกำกับกระบวนการเรียนการสอน - การจัดการเรียนการสอนที่มีการฝึกปฏิบัติในระดับปริญญาตรี - การบูรณาการพันธกิจต่างๆ กับการเรียนการสอนในระดับปริญญาตรี - การช่วยเหลือ กำกับ ติดตาม ในการทำวิทยานิพนธ์ และการค้นคว้าอิสระและการตีพิมพ์ผลงานในระดับบัณฑิตศึกษา
	5.3 การประเมินผู้เรียน	<ul style="list-style-type: none"> - การประเมินผลการเรียนรู้ตามกรอบมาตรฐานคุณวุฒิ - การตรวจสอบการประเมินผลการเรียนรู้ของนักศึกษา - การกำกับประเมินการจัดการเรียนการสอนและประเมินหลักสูตร (มคอ.5 มคอ.6 และ มคอ.7) - การประเมินวิทยานิพนธ์และการค้นคว้าอิสระในระดับบัณฑิตศึกษา
	5.4 ผลการดำเนินงานหลักสูตร ตามกรอบมาตรฐาน คุณวุฒิ ระดับอุดมศึกษา แห่งชาติ	<ul style="list-style-type: none"> - ผลการดำเนินงานตามตัวบ่งชี้ตามกรอบมาตรฐานคุณวุฒิระดับอุดมศึกษาแห่งชาติ
6. สิ่งสนับสนุน การเรียนรู้	6.1 สิ่งสนับสนุนการเรียนรู้	<ul style="list-style-type: none"> - ระบบการดำเนินงานของภาควิชา/คณะ/สถาบัน โดยมี ส่วนร่วมของอาจารย์ประจำหลักสูตรเพื่อให้มีสิ่งสนับสนุนการเรียนรู้ - จำนวนสิ่งสนับสนุนการเรียนรู้ที่เพียงพอและเหมาะสมต่อการจัดการเรียนการสอน - กระบวนการปรับปรุงตามผลการประเมินความพึงพอใจของนักศึกษาและอาจารย์ต่อสิ่งสนับสนุนการเรียนรู้

องค์ประกอบที่ 1 การกำกับมาตรฐาน

คณะกรรมการการอุดมศึกษามีหน้าที่หลักสำคัญประการหนึ่งคือการพิจารณาเสนอนโยบาย แผนพัฒนา และมาตรฐานการอุดมศึกษาที่สอดคล้องกับแผนพัฒนาเศรษฐกิจและสังคมแห่งชาติและแผนการศึกษาแห่งชาติ โดยคำนึงถึงความเป็นอิสระและความเป็นเลิศทางวิชาการของสถานศึกษา ระดับอุดมศึกษา โดยได้จัดทำมาตรฐานการอุดมศึกษาและเกณฑ์มาตรฐานต่างๆ ที่เกี่ยวข้อง เพื่อส่งเสริมให้สถาบันอุดมศึกษาได้พัฒนาด้านวิชาการและวิชาชีพ รวมทั้งการพัฒนาคุณภาพและยกระดับมาตรฐานในการจัดการศึกษา ระดับอุดมศึกษาให้มีความทัดเทียมกันและได้ประกาศใช้เกณฑ์มาตรฐานหลักสูตรระดับต่างๆ มาอย่างต่อเนื่อง ซึ่งปัจจุบันได้มีประกาศกระทรวงศึกษาธิการ เรื่อง เกณฑ์มาตรฐานหลักสูตรระดับต่างๆ พ.ศ. 2548 และ พ.ศ. 2558 เพื่อประโยชน์ในการรักษามาตรฐานวิชาการและวิชาชีพ เป็นส่วนหนึ่งของเกณฑ์การรับรองวิทยฐานะและมาตรฐานการศึกษา โดยสถาบันอุดมศึกษาที่เปิดดำเนินการหลักสูตรใหม่หรือหลักสูตรปรับปรุง ต้องใช้เกณฑ์มาตรฐานหลักสูตร พ.ศ. 2548 และ พ.ศ. 2558 เป็นหลักในการพัฒนาหลักสูตรและดำเนินการให้เป็นไปตามเกณฑ์มาตรฐานหลักสูตรดังกล่าว

ในการควบคุมกำกับมาตรฐานจะพิจารณาจากการบริหารจัดการหลักสูตรทุกหลักสูตรให้เป็นไปตามประกาศกระทรวงศึกษาธิการ เรื่อง เกณฑ์มาตรฐานหลักสูตรระดับปริญญาตรีและบัณฑิตศึกษา พ.ศ. 2548 และ 2558 ตามที่ได้ประกาศใช้ในขณะนั้น เกณฑ์มาตรฐานหลักสูตรที่ได้ประกาศใช้เมื่อ พ.ศ. 2548 และ พ.ศ. 2558 รวมทั้งกรอบมาตรฐานคุณวุฒิระดับอุดมศึกษาแห่งชาติ พ.ศ. 2552 ตลอดระยะเวลาที่มีการจัดการเรียนการสอนในหลักสูตรดังกล่าว โดยหลักสูตรที่เป็นไปตามเกณฑ์มาตรฐานหลักสูตรที่ได้ประกาศใช้เมื่อ พ.ศ. 2548 ในระดับปริญญาตรีจะพิจารณาตามเกณฑ์ 3 ข้อ และระดับบัณฑิตศึกษาจะพิจารณาตามเกณฑ์ 11 ข้อ สำหรับหลักสูตรที่เป็นไปเกณฑ์มาตรฐานหลักสูตรที่ได้ประกาศใช้เมื่อ พ.ศ. 2558 นั้น ในระดับปริญญาตรีจะพิจารณาตามเกณฑ์ 5 ข้อ และหลักสูตรระดับบัณฑิตศึกษาจะพิจารณาตามเกณฑ์ 10 ข้อ โดยมีรายละเอียด ดังนี้

ตัวบ่งชี้ที่ 1.1 การบริหารจัดการหลักสูตรตามประกาศกระทรวงศึกษาธิการ เรื่อง เกณฑ์มาตรฐานหลักสูตรระดับปริญญาตรี และบัณฑิตศึกษา พ.ศ. 2548

เกณฑ์การประเมิน	ตรี	โท	เอก	หมายเหตุ	
1. จำนวนอาจารย์ประจำหลักสูตร	ไม่น้อยกว่า 5 คน และเป็นอาจารย์ประจำประจำเกินกว่า 1 หลักสูตรไม่ได้ และประจำหลักสูตรไม่ได้	ไม่น้อยกว่า 5 คน และเป็นอาจารย์ประจำเกินกว่า 1 หลักสูตรไม่ได้ และประจำหลักสูตรไม่ได้	ไม่น้อยกว่า 5 คน และเป็นอาจารย์ประจำเกินกว่า 1 หลักสูตรไม่ได้ และประจำหลักสูตรไม่ได้	ไม่น้อยกว่า 5 คน และเป็นอาจารย์ประจำเกินกว่า 1 หลักสูตรไม่ได้ และประจำหลักสูตรไม่ได้	<p>บันทึกข้อความที่ ศธ 0506(2)/ว569 ลงวันที่ 18 เม.ย. 2549 กำหนดว่า</p> <ul style="list-style-type: none"> อาจารย์ประจำสามารถเป็นอาจารย์ประจำหลักสูตรที่เป็นหลักสูตรสหวิทยาการ (Multidisciplinary) ได้อีก 1 หลักสูตร โดยต้องเป็นหลักสูตรที่ตรงหรือสัมพันธ์กับหลักสูตรที่ได้ประจำอยู่แล้ว อาจารย์ประจำหลักสูตรในระดับบัณฑิตศึกษา สามารถเป็นอาจารย์ประจำหลักสูตรในระดับปริญญาเอกหรือปริญญาโทในสาขาวิชาเดียวกันได้อีก 1 หลักสูตร <p>บันทึกข้อความที่ ศธ 0506(4)/ว254 ลงวันที่ 11 มี.ค. 2557 กำหนดว่า</p> <ul style="list-style-type: none"> กรณีหลักสูตรปริญญาตรีที่มีแขนงวิชาจากกลุ่มวิชาที่ กำหนดให้ต้องมีอาจารย์ประจำหลักสูตรจำนวนไม่น้อยกว่า 3 คน ให้ครบทุกแขนงวิชาในกลุ่มวิชาของหลักสูตร โดยมีคุณวุฒิครบตามเงื่อนไขที่กำหนดไว้
2. คุณสมบัติของอาจารย์ประจำหลักสูตร	คุณวุฒิระดับปริญญาโท หรือเทียบเท่า หรือดำรงตำแหน่งทางราชการไม่ต่ำกว่าผู้ช่วยศาสตราจารย์ ในสาขาที่ตรง หรือสัมพันธ์กับสาขาวิชาที่เปิดสอน อย่างน้อย 2 คน	มีคุณสมบัติเป็น อาจารย์ผู้รับผิดชอบ หลักสูตร หรืออาจารย์ที่ปรึกษาวิทยานิพนธ์ หรืออาจารย์ผู้สอน วิทยานิพนธ์ หรือ อาจารย์ผู้สอน	มีคุณสมบัติเป็น อาจารย์ผู้รับผิดชอบ หลักสูตร หรืออาจารย์ที่ปรึกษาวิทยานิพนธ์ หรืออาจารย์ผู้สอน วิทยานิพนธ์ หรือ อาจารย์ผู้สอน	มีคุณสมบัติเป็น อาจารย์ผู้รับผิดชอบ หลักสูตร หรืออาจารย์ที่ปรึกษาวิทยานิพนธ์ หรืออาจารย์ผู้สอน วิทยานิพนธ์ หรือ อาจารย์ผู้สอน	

เกณฑ์การประเมิน	ตรี	โท	เอก	หมายเหตุ
3. คุณสมบัตินี้ของอาจารย์ผู้รับผิดชอบหลักสูตร		คุณวุฒิไม่ต่ำกว่าปริญญาเอก หรือเทียบเท่า หรือดำรงตำแหน่งรองศาสตราจารย์ขึ้นไป ในสาขาวิชานั้น หรือสาขาวิชาที่สัมพันธ์กันจำนวน อย่างน้อย 3 คน	คุณวุฒิไม่ต่ำกว่าปริญญาเอก หรือเทียบเท่า หรือดำรงตำแหน่งศาสตราจารย์ขึ้นไป ในสาขาวิชานั้น หรือสาขาวิชาที่สัมพันธ์กันจำนวน อย่างน้อย 3 คน	
4. คุณสมบัตินี้ของอาจารย์ผู้สอน		1. อาจารย์ประจำ หรือผู้ทรงคุณวุฒิภายนอกสถาบัน มีคุณวุฒิปริญญาโท หรือดำรงตำแหน่งทางวิชาการ ไม่ต่ำกว่า ผู้ช่วยศาสตราจารย์ ในสาขาวิชานั้น หรือสาขาวิชาที่สัมพันธ์กัน และ 2. มีประสบการณ์ และ ดำเนินการสอน และ 3. มีประสบการณ์ในการทำวิจัยที่ไม่ใช่ สถานที่ของภาควิชาเพื่อรับปริญญา	1. อาจารย์ประจำ หรือผู้ทรงคุณวุฒิภายนอกสถาบัน มีคุณวุฒิปริญญาเอก หรือดำรงตำแหน่งทางวิชาการ ไม่ต่ำกว่า รองศาสตราจารย์ ในสาขาวิชานั้น หรือสาขาวิชาที่สัมพันธ์กัน และ 2. มีประสบการณ์ ดำเนินการสอน และ 3. มีประสบการณ์ในการทำวิจัยที่ไม่ใช่ สถานที่ของภาควิชาเพื่อรับปริญญา	หลักสูตรปริญญาโท ตามบันทึกข้อความที่ ศธ 0506(4)/2867 ลงวันที่ 18 ก.ค. 2555 กำหนดว่า ให้อาจารย์ที่มีคุณวุฒิระดับปริญญาเอก เป็นอาจารย์ผู้สอนในหลักสูตรระดับปริญญาโทได้ แม้จะยังไม่เริ่มสอน หลังจากสำเร็จการศึกษา ทั้งนี้ ภายในระยะเวลา 2 ปี นับจากวันที่เริ่มสอน จะต้องแสดงผลงานวิจัยซึ่งจะสามารถเป็นอาจารย์ผู้สอนในระดับปริญญาเอก และเป็นอาจารย์ประจำหลักสูตร อาจารย์ที่ปรึกษาวิทยานิพนธ์ และอาจารย์ผู้สอนวิทยานิพนธ์ในระดับปริญญาโทและปริญญาเอกได้

เกณฑ์การประเมิน	ตรี	โท	เอก	หมายเหตุ
5. คุณสมบัติของอาจารย์ที่ปรึกษาวิทยานิพนธ์หลักและอาจารย์ที่ปรึกษาการที่ปรึกษาการค้ำจุน	<p>1. เป็นอาจารย์ประจำที่มีคุณวุฒิปริญญาเอก หรือดำรงตำแหน่งทางวิชาการไม่ต่ำกว่ารองศาสตราจารย์ในสาขาวิชาที่ หรือสาขาวิชาที่ สัมพันธ์กัน และ 2. มีประสบการณ์ในการทำวิจัยที่ไม่ใช่ส่วนหนึ่งของการศึกษาหรือรับปริญญา</p>	<p>1. เป็นอาจารย์ประจำที่มีคุณวุฒิปริญญาเอก หรือดำรงตำแหน่งทางวิชาการไม่ต่ำกว่ารองศาสตราจารย์ในสาขาวิชาที่ หรือสาขาวิชาที่ สัมพันธ์กัน และ 2. มีประสบการณ์ในการทำวิจัยที่ไม่ใช่ส่วนหนึ่งของกรศึกษาหรือรับปริญญา</p>	<p>1. เป็นอาจารย์ประจำที่มีคุณวุฒิปริญญาเอก หรือดำรงตำแหน่งทางวิชาการไม่ต่ำกว่ารองศาสตราจารย์ในสาขาวิชาที่ หรือสาขาวิชาที่ สัมพันธ์กัน และ 2. มีประสบการณ์ในการทำวิจัยที่ไม่ใช่ส่วนหนึ่งของกรศึกษาหรือรับปริญญา</p>	<p>การพิจารณาการเป็นอาจารย์เกษียณอายุงานหรือลาออกจากราชการ ดังนี้</p> <ol style="list-style-type: none"> 1) หลักฐานการเกษียณอายุงานหรือลาออกจากราชการ: 1) หลักฐานการเกษียณอายุงานหรือลาออกจากราชการ: กติกาเข้ามาทำงานแบบเต็มเวลา หรือมางานเวลาได้โดยใช้ระบบการจ้างพนักงานมหาวิทยาลัย โดยมีสัญญาจ้างที่ให้ค่าตอบแทนเป็นรายเดือนและมีกำหนดการเกษียณอายุงานไว้ได้อย่างชัดเจน อาจารย์ดังกล่าวสามารถปฏิบัติหน้าที่เป็นอาจารย์ประจำหลักสูตร อาจารย์ที่ปรึกษาวิทยานิพนธ์หลัก อาจารย์ที่ปรึกษาวิทยานิพนธ์ร่วม อาจารย์ผู้สอน วิทยานิพนธ์ และอาจารย์ผู้สอนได้ 2) "อาจารย์เกษียณอายุงาน" สามารถปฏิบัติหน้าที่อาจารย์ที่ปรึกษา วิทยานิพนธ์หลักได้ต่อไปจนกว่าสำเร็จการศึกษา หากนักศึกษารับ ได้รับอนุมัติตรงช่วงวิทยานิพนธ์ก่อนการเกษียณอายุ
6. คุณสมบัติของอาจารย์ที่ปรึกษาวิทยานิพนธ์ร่วม (ถ้ามี)	<p>1. เป็นอาจารย์ประจำหรือผู้ทรงคุณวุฒิภายนอกที่มีคุณวุฒิปริญญาเอกหรือดำรงตำแหน่งทางวิชาการไม่ต่ำกว่ารองศาสตราจารย์ในสาขาวิชาที่ หรือสาขาวิชาที่ สัมพันธ์กัน และ 2. มีประสบการณ์ในการทำวิจัยที่ ไม่ใช่วางงานของภาควิชา</p>	<p>1. เป็นอาจารย์ประจำหรือผู้ทรงคุณวุฒิภายนอกที่มีคุณวุฒิปริญญาเอกหรือดำรงตำแหน่งทางวิชาการไม่ต่ำกว่ารองศาสตราจารย์ในสาขาวิชาที่ หรือสาขาวิชาที่ สัมพันธ์กัน และ 2. มีประสบการณ์ในการทำวิจัยที่ ไม่ใช่วางงานของภาควิชา</p>	<p>แนวทางบริหารเกณฑ์มาตรฐานหลักสูตรระดับอุดมศึกษา พ.ศ. 2548 ข้อ 7.6 ผู้เชี่ยวชาญเฉพาะ หมายถึง บุคคลที่มีความรู้ความเชี่ยวชาญในสาขาวิชาที่ เกี่ยวข้องเป็น อย่างดี ซึ่งอาจเป็นบุคคลที่ไม่อยู่ในสายวิชาการ หรือเป็นผู้ทรงคุณวุฒิ ภายนอกสถาบัน โดยไม่ต้องพิจารณาในด้านคุณวุฒิและตำแหน่งทางวิชาการ ผู้เชี่ยวชาญเฉพาะที่จะเป็นอาจารย์ที่ปรึกษาวิทยานิพนธ์หลัก ต้องเป็นบุคลากร ประจำในสถาบันเท่านั้น ส่วนผู้เชี่ยวชาญเฉพาะที่จะเป็นอาจารย์ที่ปรึกษา วิทยานิพนธ์ร่วม อาจเป็นบุคคลากรประจำในสถาบันหรือผู้ทรงคุณวุฒิภายนอก สถาบันที่มีความรู้ ความเชี่ยวชาญและประสบการณ์สูงในสาขาวิชานั้นๆ เป็นที่ ยอมรับในระดับหน่วยงานหรือระดับกระทรวงหรือวงการศึกษาที่ดำเนินการนั้นเห็นได้ ไม่ต่ำกว่าระดับ 9 ขึ้นไป ตามหลักเกณฑ์และวิธีการที่สำนักงานคณะกรรมการ วิชาการพลเรือนและหน่วยงานที่เกี่ยวข้องกำหนด</p> <p>ในการมีหลักสูตรปริญญาเอกไม่มีอาจารย์ที่ปรึกษาวิทยานิพนธ์ร่วม อาจารย์ ผู้สอนวิทยานิพนธ์ หรืออาจารย์ผู้สอน ที่ได้รับคุณวุฒิปริญญาเอก หรือไม่เป็น ผู้ดำรงตำแหน่งทางวิชาการตั้งแต่รองศาสตราจารย์ขึ้นไปในสาขาวิชาที่เปิดสอน สถาบันอุดมศึกษา อาจแต่งตั้งผู้ช่วยวิทยานิพนธ์ด้านเป็นกรณีๆ ไป โดยความเห็นชอบของสภาสถาบันอุดมศึกษา และต้องแจ้งคณะกรรมการ การอุดมศึกษาให้รับทราบก่อนแต่งตั้งด้วย</p>	

เกณฑ์การประเมิน	ตรี	โท	เอก	หมายเหตุ
7. คุณสมบัติของอาจารย์ผู้สอนวิทยานิพนธ์	1. อาจารย์ประจำและผู้ที่ทรงคุณวุฒิภายนอกสถานบันที่มีคุณวุฒิปริญญาเอกหรือเทียบเท่า หรือดำรงตำแหน่งทางวิชาการไม่ต่ำกว่ารองศาสตราจารย์ในสาขาวิชานั้น หรือสาขาวิชาที่สัมพันธ์กัน และ 2. มีประสบการณ์ในการทำวิจัยที่ไม่ใช่ส่วนหนึ่งของภาควิชา เพื่อรับปริญญา	1. อาจารย์ประจำและผู้ที่ทรงคุณวุฒิภายนอกสถานบันที่มีคุณวุฒิปริญญาเอกหรือเทียบเท่า หรือดำรงตำแหน่งทางวิชาการไม่ต่ำกว่ารองศาสตราจารย์ในสาขาวิชานั้น หรือสาขาวิชาที่สัมพันธ์กัน และ 2. มีประสบการณ์ในการทำวิจัยที่ไม่ใช่ส่วนหนึ่งของภาควิชา เพื่อรับปริญญา	1. อาจารย์ประจำและผู้ที่ทรงคุณวุฒิภายนอกสถานบันที่มีคุณวุฒิปริญญาเอกหรือเทียบเท่า หรือดำรงตำแหน่งทางวิชาการไม่ต่ำกว่ารองศาสตราจารย์ในสาขาวิชานั้น หรือสาขาวิชาที่สัมพันธ์กัน และ 2. มีประสบการณ์ในการทำวิจัยที่ไม่ใช่ส่วนหนึ่งของภาควิชา เพื่อรับปริญญา	
8. การตีพิมพ์เผยแพร่ผลงานของผู้เข้าศึกษาระดับปริญญา	(เฉพาะแผน ก เท่านั้น) ต้องเป็นผลงานตีพิมพ์ฉบับเต็มในการประชุมทางวิชาการ (proceedings) หรือวารสาร หรือสิ่งพิมพ์วิชาการ ซึ่งอยู่ในรูปแบบเอกสาร หรือสื่ออิเล็กทรอนิกส์	(เฉพาะแผน ก เท่านั้น) ต้องเป็นผลงานตีพิมพ์ฉบับเต็มในการประชุมทางวิชาการ (proceedings) หรือวารสาร หรือสิ่งพิมพ์วิชาการ ซึ่งอยู่ในรูปแบบเอกสาร หรือสื่ออิเล็กทรอนิกส์	วารสารหรือสิ่งพิมพ์วิชาการที่มีกรรมกรภายนามารวมกลั่นกรอง (peer review) ซึ่งอยู่ในรูปแบบเอกสาร หรือสื่ออิเล็กทรอนิกส์	วิทยานิพนธ์ซึ่งเกี่ยวข้องกับสิ่งประดิษฐ์ การจดทะเบียนสิทธิบัตรหรืออนุสิทธิบัตร สามารถทดแทนการตีพิมพ์ในวารสารหรือสิ่งพิมพ์ทางวิชาการได้ โดยพิจารณาจากปีที่ได้รับสิทธิบัตร หรืออนุสิทธิบัตร ไม่ใช่มีชื่อจุด

เกณฑ์การประเมิน	ตรี	โท	เอก	หมายเหตุ
9. การดำเนินงาน อาจารย์ที่ปรึกษา วิทยานิพนธ์ และการจัดอันดับ บัณฑิตศึกษา	วิทยานิพนธ์ อาจารย์ 1 คน ต่อ นักศึกษา 5 คน การค้นคว้าอิสระ อาจารย์ 1 คน ต่อ นักศึกษา 15 คน	วิทยานิพนธ์ อาจารย์ 1 คน ต่อ นักศึกษา 5 คน การค้นคว้าอิสระ อาจารย์ 1 คน ต่อ นักศึกษา 15 คน หากเป็นที่ปรึกษาทั้ง 2 ประเภท ให้เทียบ สัดส่วนนักศึกษาที่ ทำวิทยานิพนธ์ 1 คน เทียบเท่ากับนักศึกษา ที่ค้นคว้าอิสระ 3 คน	วิทยานิพนธ์ อาจารย์ 1 คน ต่อ นักศึกษา 5 คน	- ประกาศกระทรวงศึกษาธิการ เรื่อง เกณฑ์มาตรฐานหลักสูตรระดับบัณฑิตศึกษา พ.ศ. 2548 ข้อ 10 กำหนดว่า อาจารย์ประจำ 1 คน ให้เป็นอาจารย์ที่ปรึกษาได้ไม่เกิน 5 คน หากหลักสูตรได้มีอาจารย์ประจำที่มีศักยภาพพร้อมที่จะดูแล นักศึกษาได้มากกว่า 5 คน ให้อยู่ในดุลยพินิจของสถาบันอุดมศึกษา นั้น แต่ทั้งนี้ ต้องไม่เกิน 10 คน เพื่อสนับสนุนวิทยานิพนธ์ที่มีความพร้อมทางด้าน ทุนวิจัยและเครื่องมือวิจัย รวมทั้งผู้ดำเนินงานในโครงการวิจัยขนาดใหญ่อีกด้วย
10. อาจารย์ ที่ปรึกษา วิทยานิพนธ์และ การค้นคว้าอิสระ ในระดับบัณฑิต ศึกษามีผลงาน วิจัยอย่างต่อเนื่อง และสม่ำเสมอ	ควรมีอย่างน้อย 1 เรื่องในรอบ 5 ปี โดยนับรวมปีที่ประเมิน	ควรมีอย่างน้อย 1 เรื่องในรอบ 5 ปี โดยนับรวมปีที่ประเมิน	ควรมีอย่างน้อย 1 เรื่องในรอบ 5 ปี โดยนับรวมปีที่ประเมิน	เป็นคะแนนที่มีประสงคิ์ให้นักการพัฒนาวงงานวิจัยอย่างสม่ำเสมอ

เกณฑ์การประเมิน	ตรี	โท	เอก	หมายเหตุ
11. ภาวรับบรรจุ หลักสูตรตาม รอบระยะเวลา ที่กำหนด	ต้องไม่เกิน 5 ปี (จะต้องปรับปรุง ให้เสร็จและอนุมัติ/ ให้ความเห็นชอบ โดยคณาจารย์/สภามหาวิทยาลัย/ สถาบัน เพื่อให้ หลักสูตรใช้งาน ในปีที่ 6)	ต้องไม่เกิน 5 ปี (จะต้องปรับปรุง ให้เสร็จและอนุมัติ/ ให้ความเห็นชอบ โดยคณาจารย์/สภามหาวิทยาลัย/ สถาบัน เพื่อให้ หลักสูตรใช้งาน ในปีที่ 6)		
	หมายเหตุ สำหรับ หลักสูตร 5 ปี ประกาศใช้ในปีที่ 7 หรือหลักสูตร 6 ปี ประกาศใช้ในปีที่ 8)			
รวม	เกณฑ์ 3 ข้อ	เกณฑ์ 11 ข้อ	เกณฑ์ 11 ข้อ	

เกณฑ์การประเมินดังกล่าวเป็นไปตามเกณฑ์มาตรฐานหลักสูตร พ.ศ. 2548 และกรอบมาตรฐานคุณวุฒิระดับอุดมศึกษาแห่งชาติ พ.ศ. 2552 หากมีการประกาศใช้เกณฑ์มาตรฐานต่างๆ ที่เกี่ยวข้องใหม่ เกณฑ์การประเมินตามตัวบ่งชี้^{นี้}จะต้องเป็นไปตามเกณฑ์มาตรฐานใหม่ฉบับที่ประกาศใช้ล่าสุด

ตัวบ่งชี้ที่ 1.1 การบริหารการจัดกาหลักสูตรตามประกาศกระทรวงศึกษาธิการ เรื่อง เกณฑ์มาตรฐานหลักสูตรระดับปริญญาตรี และบัณฑิตศึกษา พ.ศ. 2558

1) หลักสูตรระดับปริญญาตรี

เกณฑ์การประเมิน	ประเภทวิชาการ	อุปลักษณะหลักสูตร
1. จำนวนอาจารย์ผู้รับผิดชอบหลักสูตร	<ul style="list-style-type: none"> - ไม่น้อยกว่า 5 คน และ - เป็นอาจารย์ผู้รับผิดชอบหลักสูตรเกินกว่า 1 หลักสูตรไม่ได้ และ - ประธานหลักสูตรตลอดระยะเวลาที่จัดการศึกษาตามหลักสูตรนั้น 	<p>ประเภทวิชาชีพ/ ปฏิบัติการ</p>
2. คุณสมบัติอาจารย์	<ul style="list-style-type: none"> - คุณสมบัติระดับปริญญาโทหรือเทียบเท่า หรือดำรงตำแหน่งทางวิชาการไม่ต่ำกว่าทางวิชาการไม่ต่ำกว่าผู้ช่วยศาสตราจารย์ ในสาขาที่ตรงหรือสัมพันธ์กับสาขาวิชาที่เปิดสอน - มีผลงานทางวิชาการอย่างน้อย 1 รายการในรอบ 5 ปีย้อนหลัง - มีผลงานทางวิชาการของหลักสูตร จำนวน 2 ใน 5 คนต้องเป็นผลงานในตำแหน่งปฏิบัติ 	<ul style="list-style-type: none"> - คุณสมบัติระดับปริญญาโทหรือเทียบเท่า หรือดำรงตำแหน่งทางวิชาการไม่ต่ำกว่าทางวิชาการไม่ต่ำกว่าผู้ช่วยศาสตราจารย์ ในสาขาที่ตรงหรือสัมพันธ์กับสาขาวิชาที่เปิดสอน - มีผลงานทางวิชาการอย่างน้อย 1 รายการในรอบ 5 ปีย้อนหลัง - ผลงานทางวิชาการของหลักสูตร จำนวน 2 ใน 5 คนต้องเป็นผลงานในตำแหน่งปฏิบัติ
3. คุณสมบัติอาจารย์ประจำหลักสูตร	<ul style="list-style-type: none"> - คุณสมบัติระดับปริญญาโทหรือเทียบเท่า หรือดำรงตำแหน่งทางวิชาการไม่ต่ำกว่าผู้ช่วยศาสตราจารย์ ในสาขาที่ตรงหรือสัมพันธ์กับสาขาวิชาที่เปิดสอน - มีผลงานทางวิชาการอย่างน้อย 1 รายการในรอบ 5 ปีย้อนหลัง - ไม่จำกัดจำนวนและประจำได้มากกว่าหนึ่งหลักสูตร 	
4. คุณสมบัติอาจารย์ผู้สอน	<ul style="list-style-type: none"> • อาจารย์ประจำ <ul style="list-style-type: none"> - คุณสมบัติระดับปริญญาโทหรือเทียบเท่า หรือดำรงตำแหน่งทางวิชาการไม่ต่ำกว่าผู้ช่วยศาสตราจารย์ ในสาขาวิชานั้น หรือสาขาวิชาที่สัมพันธ์กันในหรือสาขาวิชาของรายวิชาที่สอน - หากเป็นอาจารย์ผู้สอนก่อนเกณฑ์ประกาศใช้ อนุมัติคุณสมบัติระดับปริญญาตรีได้ • อาจารย์พิเศษ <ul style="list-style-type: none"> - คุณสมบัติระดับปริญญาโท หรือคุณสมบัติปริญญาตรีหรือเทียบเท่า และ - มีประสบการณ์ทำงานที่เกี่ยวข้องกับวิชาที่สอนไม่น้อยกว่า 6 ปี - ทั้งนี้ มีชั่วโมงสอนไม่เกินร้อยละ 50 ของรายวิชา โดยมีอาจารย์ประจำเป็นผู้รับผิดชอบรายวิชานั้น 	
10. การรับแจ้งหลักสูตรและขอบเขตเวลาที่กำหนด รวม	<ul style="list-style-type: none"> - ต้องไม่เกิน 5 ปี ตามรอบระยะเวลาของหลักสูตร หรืออย่างน้อยทุกๆ 5 ปี 	<p>เกณฑ์ 5 ข้อ</p>



2) หลักสูตรระดับปริญญาโทและเอก

เกณฑ์การประเมิน	ปริญญาโท	ปริญญาเอก
1. จำนวนอาจารย์ผู้รับผิดชอบหลักสูตร	<ul style="list-style-type: none"> - ไม่น้อยกว่า 3 คน และ - เป็นอาจารย์ผู้รับผิดชอบหลักสูตรเกินกว่า 1 หลักสูตรไม่ได้ และ - ประจําหลักสูตรตลอดระยะเวลาที่จัดการศึกษาตามหลักสูตรนั้น 	<ul style="list-style-type: none"> - คุณวุฒิระดับปริญญาเอกหรือเทียบเท่า หรือขั้นต้นปริญญาโท หรือเทียบเท่า หรือเทียบเท่า ที่มีตำแหน่งศาสตราจารย์ขึ้นไป - มีผลงานทางวิชาการอย่างน้อย 3 รายการในรอบ 5 ปีซ้อนหลัง โดยอย่างน้อย 1 รายการต้องเป็นผลงานวิจัย
2. คุณสมบัติอาจารย์ผู้รับผิดชอบหลักสูตร	<ul style="list-style-type: none"> - คุณวุฒิระดับปริญญาเอกหรือเทียบเท่า หรือขั้นต้นปริญญาโทหรือเทียบเท่า ที่มีตำแหน่งศาสตราจารย์ขึ้นไป - มีผลงานทางวิชาการอย่างน้อย 3 รายการในรอบ 5 ปีซ้อนหลัง โดยอย่างน้อย 1 รายการต้องเป็นผลงานวิจัย 	<ul style="list-style-type: none"> - คุณวุฒิขั้นต้นปริญญาเอกหรือเทียบเท่า หรือขั้นต้นปริญญาโท หรือเทียบเท่า ที่มีตำแหน่งรองศาสตราจารย์ไป - มีผลงานทางวิชาการอย่างน้อย 3 รายการในรอบ 5 ปีซ้อนหลัง โดยอย่างน้อย 1 รายการต้องเป็นผลงานวิจัย
3. คุณสมบัติอาจารย์ประจำหลักสูตร	<ul style="list-style-type: none"> - คุณวุฒิขั้นต้นปริญญาโทหรือเทียบเท่า - มีผลงานทางวิชาการอย่างน้อย 3 รายการในรอบ 5 ปีซ้อนหลัง โดยอย่างน้อย 1 รายการต้องเป็นผลงานวิจัย 	<ul style="list-style-type: none"> - อาจารย์ประจำ - คุณวุฒิระดับปริญญาเอกหรือเทียบเท่า หรือขั้นต้นปริญญาโท หรือเทียบเท่า ที่มีตำแหน่งรองศาสตราจารย์ในสาขาวิชานั้น หรือสาขาวิชาที่สัมพันธ์กัน หรือสาขาวิชาของสายวิชาที่สอน - ต้องมีประสบการณ์ด้านการสอนและมีผลงานทางวิชาการ อย่างน้อย 1 รายการในรอบ 5 ปีซ้อนหลัง
4. คุณสมบัติอาจารย์ผู้สอน	<ul style="list-style-type: none"> - อาจารย์ประจำ - คุณวุฒิระดับปริญญาโทหรือเทียบเท่า ในสาขานั้น หรือสาขาวิชาที่สอน หรือสาขาวิชาที่สัมพันธ์กัน หรือสาขาวิชาของสายวิชาที่สอน - ต้องมีประสบการณ์ด้านการสอนและมีผลงานทางวิชาการ อย่างน้อย 1 รายการในรอบ 5 ปีซ้อนหลัง 	<ul style="list-style-type: none"> - อาจารย์พิเศษ - คุณวุฒิระดับปริญญาโทหรือเทียบเท่า ในสาขาวิชานั้น หรือสาขาวิชาที่สัมพันธ์กัน หรือสาขาวิชาของสายวิชาที่สอน - มีประสบการณ์ที่เกี่ยวข้อกับวิชาที่สอนและมีผลงานทางวิชาการ อย่างน้อย 1 รายการในรอบ 5 ปีซ้อนหลัง - ทั้งนี้ มีข้อกำหนดไม่เกินร้อยละ 50 ของรายวิชา โดยมีอาจารย์ประจำ เป็นผู้รับผิดชอบรายวิชานั้น

เกณฑ์การประเมิน	ปริญญาโท	ปริญญาเอก
5. คุณสมบัติของ อาจารย์ที่ปรึกษาหา วิทยานิพนธ์หลัก และรองจากขวิทยานิพนธ์ การค้นคว้าอิสระ	<ul style="list-style-type: none"> - เป็นอาจารย์ประจำหลักสูตรที่มีคุณวุฒิเทียบเท่า หรือ ขึ้นตำแหน่งรองศาสตราจารย์ในสาขาวิชาที่สอน หรือสอนวิชาที่สัมพันธ์กัน - มีผลงานทางวิชาการอย่างน้อย 3 รายการในรอบ 5 ปีย้อนหลัง โดยอย่างน้อย 1 รายการต้องเป็นผลงานวิจัย 	<ul style="list-style-type: none"> - เป็นอาจารย์ประจำหลักสูตรที่มีคุณวุฒิเทียบเท่า หรือ ขึ้นตำแหน่งรองศาสตราจารย์ในสาขาวิชาที่สอน หรือสอนวิชาที่สัมพันธ์กัน - มีผลงานทางวิชาการอย่างน้อย 3 รายการในรอบ 5 ปีย้อนหลัง โดยอย่างน้อย 1 รายการต้องเป็นผลงานวิจัย
6. คุณสมบัติของ อาจารย์ที่ปรึกษาวิทยานิพนธ์ร่วม (ถ้ามี)	<ul style="list-style-type: none"> - อาจารย์ประจำ - คุณวุฒิระดับปริญญาเอกหรือเทียบเท่า หรือ ขึ้นตำแหน่งรองศาสตราจารย์ในสาขาวิชาที่สอน หรือสอนวิชาที่สัมพันธ์กัน - มีผลงานทางวิชาการอย่างน้อย 3 รายการในรอบ 5 ปีย้อนหลัง โดยอย่างน้อย 1 รายการต้องเป็นผลงานวิจัย - ผู้ทรงคุณวุฒิภายนอก <ul style="list-style-type: none"> - คุณวุฒิระดับปริญญาเอกหรือเทียบเท่า - มีผลงานทางวิชาการที่ได้รับการตีพิมพ์เผยแพร่ในระดับชาติ ซึ่งตรงหรือสัมพันธ์กับหัวข้อวิทยานิพนธ์หรือการค้นคว้าอิสระไม่น้อยกว่า 10 เรื่อง - หากไม่มีคุณวุฒิหรือประสบการณ์ตามที่กำหนดจะต้องมีความรู้ ความเชี่ยวชาญและประสบการณ์สูงเป็นที่ยอมรับ ซึ่งตรงหรือสัมพันธ์กับหัวข้อวิทยานิพนธ์หรือการค้นคว้าอิสระ โดยผ่านความเห็นชอบของสภาสถาบันและแจ้ง กกอ. ทราบ 	<ul style="list-style-type: none"> - อาจารย์ผู้สอนวิทยานิพนธ์ - คุณวุฒิระดับปริญญาเอกหรือเทียบเท่า หรือ ขึ้นตำแหน่งรองศาสตราจารย์ในสาขาวิชาที่สอน หรือสอนวิชาที่สัมพันธ์กัน - มีผลงานทางวิชาการที่ได้รับการตีพิมพ์เผยแพร่ในระดับนานาชาติ ซึ่งตรงหรือสัมพันธ์กับหัวข้อวิทยานิพนธ์หรือการค้นคว้าอิสระไม่น้อยกว่า 5 เรื่อง - หากไม่มีคุณวุฒิหรือประสบการณ์ตามที่กำหนดจะต้องมีความรู้ ความเชี่ยวชาญและประสบการณ์สูงเป็นที่ยอมรับ ซึ่งตรงหรือสัมพันธ์กับหัวข้อวิทยานิพนธ์หรือการค้นคว้าอิสระ โดยผ่านความเห็นชอบของสภาสถาบันและแจ้ง กกอ. ทราบ
7. คุณสมบัติของ อาจารย์ผู้สอนวิทยานิพนธ์	<ul style="list-style-type: none"> - อาจารย์ผู้สอนวิทยานิพนธ์ ประกอบด้วย อาจารย์ประจำหลักสูตร และผู้ทรงคุณวุฒิจากภายนอกไม่น้อยกว่า 3 คน ประธานผู้สอนวิทยานิพนธ์ ต้องไม่เป็นที่ปรึกษาวิทยานิพนธ์หลักหรือที่ปรึกษาวิทยานิพนธ์ร่วม - อาจารย์ประจำหลักสูตร <ul style="list-style-type: none"> - คุณวุฒิระดับปริญญาเอกหรือเทียบเท่า หรือ ขึ้นตำแหน่งรองศาสตราจารย์ หรือเทียบเท่าและดำรงตำแหน่งทางวิชาการไม่ได้ต่ำกว่ารองศาสตราจารย์ในสาขาวิชาที่สอน หรือสอนวิชาที่สัมพันธ์กัน - มีผลงานทางวิชาการอย่างน้อย 3 รายการในรอบ 5 ปีย้อนหลัง โดยอย่างน้อย 1 รายการต้องเป็นผลงานวิจัย 	<ul style="list-style-type: none"> - อาจารย์ผู้สอนวิทยานิพนธ์ ประกอบด้วย อาจารย์ประจำหลักสูตร และผู้ทรงคุณวุฒิจากภายนอกไม่น้อยกว่า 5 คน ประธานผู้สอนวิทยานิพนธ์ต้องเป็นผู้อำนวยการคณาจารย์ - อาจารย์ประจำหลักสูตร <ul style="list-style-type: none"> - คุณวุฒิระดับปริญญาเอกหรือเทียบเท่า หรือ ขึ้นตำแหน่งรองศาสตราจารย์ หรือเทียบเท่าและดำรงตำแหน่งทางวิชาการไม่ได้ต่ำกว่ารองศาสตราจารย์ในสาขาวิชาที่สอน หรือสอนวิชาที่สัมพันธ์กัน - มีผลงานทางวิชาการอย่างน้อย 3 รายการในรอบ 5 ปีย้อนหลัง โดยอย่างน้อย 1 รายการต้องเป็นผลงานวิจัย

เกณฑ์การประเมิน	ปริญญาโท	ปริญญาเอก
	<ul style="list-style-type: none"> ผู้ทรงคุณวุฒิภายนอก <ul style="list-style-type: none"> - คุณวุฒิระดับปริญญาเอกหรือเทียบเท่า - มีผลงานทางวิชาการที่ได้รับการตีพิมพ์เผยแพร่ในระดับชาติ ซึ่งตรงหรือสัมพันธ์กับหัวข้อวิทยานิพนธ์หรือการค้นคว้าอิสระไม่น้อยกว่า 10 เรื่อง - หากไม่มีคุณวุฒิหรือประสบการณ์ตามที่กำหนดจะต้องมีความรู้ ความเชี่ยวชาญและประสบการณ์สูง เป็นที่ยอมรับ ซึ่งตรงหรือสัมพันธ์กับหัวข้อวิทยานิพนธ์หรือการค้นคว้าอิสระ โดยผ่านความเห็นชอบของคณาจารย์และ กกอ. ทราบ - แผน ก1 <ul style="list-style-type: none"> - ต้องได้รับการยอมรับให้ตีพิมพ์ในวารสารระดับชาติหรือนานาชาติที่มีคุณภาพตามประกาศของ กกอ. - แผน ก2 <ul style="list-style-type: none"> - ต้องได้รับการยอมรับให้ตีพิมพ์ในวารสารระดับชาติหรือนานาชาติที่มีคุณภาพตามประกาศของ กกอ. หรือนำเสนอโดยที่ประชุมวิชาการ โดยบทความที่นำเสนอได้รับการตีพิมพ์ในรายงานสืบเนื่องจากการประชุมทางวิชาการ (Proceeding) - แผน ข <ul style="list-style-type: none"> - รายงานการค้นคว้าหรือส่วนหนึ่งของงานค้นคว้าอิสระต้องได้รับการเผยแพร่ในลักษณะใดลักษณะหนึ่งที่สืบค้นได้ 	<ul style="list-style-type: none"> ผู้ทรงคุณวุฒิภายนอก <ul style="list-style-type: none"> - คุณวุฒิระดับปริญญาเอกหรือเทียบเท่า - มีผลงานทางวิชาการที่ได้รับการตีพิมพ์เผยแพร่ในระดับนานาชาติ ซึ่งตรงหรือสัมพันธ์กับหัวข้อวิทยานิพนธ์หรือการค้นคว้าอิสระไม่น้อยกว่า 5 เรื่อง - หากไม่มีคุณวุฒิหรือประสบการณ์ตามที่กำหนดจะต้องมีความรู้ ความเชี่ยวชาญและประสบการณ์สูง เป็นที่ยอมรับ ซึ่งตรงหรือสัมพันธ์กับหัวข้อวิทยานิพนธ์หรือการค้นคว้าอิสระ โดยผ่านความเห็นชอบของคณาจารย์และ กกอ. ทราบ - แผน 1 <ul style="list-style-type: none"> - ต้องได้รับการยอมรับให้ตีพิมพ์ในวารสารระดับชาติหรือนานาชาติที่มีคุณภาพตามประกาศของ กกอ. อย่างน้อย 2 เรื่อง - แผน 2 <ul style="list-style-type: none"> - ต้องได้รับการยอมรับให้ตีพิมพ์ในวารสารระดับชาติหรือนานาชาติที่มีคุณภาพตามประกาศของ กกอ.
8. การตีพิมพ์เผยแพร่ผลงานของผู้สำเร็จการศึกษา	<ul style="list-style-type: none"> • วิทยานิพนธ์ <ul style="list-style-type: none"> - อาจารย์คุณวุฒิปริญญาเอก 1 คนต่อนักศึกษา 5 คน - อาจารย์คุณวุฒิปริญญาเอก 1 คนต่อนักศึกษา 15 คน - หากลาจากรายชื่อบริษัทหรือหน่วยงานและมีตำแหน่งทางวิชาการ หรือศาสตราจารย์ขึ้นไป 1 คนต่อนักศึกษา 10 คน - หากยังไม่เกิน 5 ปี สามารถระยะเวลาของหลักสูตร หรืออย่างน้อยทุกๆ 5 ปี 	<ul style="list-style-type: none"> • วิทยานิพนธ์ <ul style="list-style-type: none"> - อาจารย์คุณวุฒิปริญญาเอก 1 คนต่อนักศึกษา 5 คน - อาจารย์คุณวุฒิปริญญาเอก 1 คนต่อนักศึกษา 15 คน - หากลาจากรายชื่อบริษัทหรือหน่วยงานและมีตำแหน่งทางวิชาการ หรือปริญญาโทและมีตำแหน่งทางวิชาการระดับรองศาสตราจารย์ขึ้นไป 1 คนต่อนักศึกษา 3 คน
9. การประเมินอาจารย์ที่ปรึกษาวิทยานิพนธ์และกรรมการคัดสรรใบระดับบัณฑิตศึกษา	10. การปรับปรุงหลักสูตรตามรอบระยะเวลาที่กำหนด	
รวม	เกณฑ์ 10 ข้อ	เกณฑ์ 10 ข้อ

3) หลักสูตรระดับประกาศนียบัตรบัณฑิต และประกาศนียบัตรบัณฑิตชั้นสูง

เกณฑ์การประเมิน	หลักสูตรระดับประกาศนียบัตรบัณฑิต	หลักสูตรระดับประกาศนียบัตรบัณฑิตชั้นสูง
1. จำนวนคณาจารย์ผู้รับผิดชอบหลักสูตร	<ul style="list-style-type: none"> - ไม่น้อยกว่า 5 คน และ - เป็นอาจารย์ผู้รับผิดชอบหลักสูตรเกินกว่า 1 หลักสูตรไม่ได้ และ - ประจําหลักสูตรตลอดระยะเวลาที่จัดการศึกษาตามหลักสูตรนั้น 	<ul style="list-style-type: none"> - ไม่น้อยกว่า 5 คน และ - เป็นอาจารย์ผู้รับผิดชอบหลักสูตรเกินกว่า 1 หลักสูตรไม่ได้ และ - ประจําหลักสูตรตลอดระยะเวลาที่จัดการศึกษาตามหลักสูตรนั้น
2. คุณสมบัติอาจารย์ผู้รับผิดชอบหลักสูตร	<ul style="list-style-type: none"> - คุณสมบัติระดับปริญญาเอกหรือเทียบเท่า หรือชั้นดํารัษฎบัณฑิต หรือเทียบเท่าที่มีดํานังแห่งรองศาสตราจารย์ขึ้นไป - มีผลงานทางวิชาการอย่างน้อย 3 รายการในรอบ 5 ปีซ้อนหลัง โดยอย่างน้อย 1 รายการต้องเป็นผลงานวิจัย 	<ul style="list-style-type: none"> - คุณสมบัติระดับปริญญาเอกหรือเทียบเท่า หรือชั้นดํารัษฎบัณฑิต หรือเทียบเท่าที่มีดํานังแห่งรองศาสตราจารย์ขึ้นไป - มีผลงานทางวิชาการอย่างน้อย 3 รายการในรอบ 5 ปีซ้อนหลัง โดยอย่างน้อย 1 รายการต้องเป็นผลงานวิจัย
3. คุณสมบัติอาจารย์ประจําหลักสูตร	<ul style="list-style-type: none"> - คุณสมบัติชั้นดํารัษฎบัณฑิตหรือเทียบเท่า - มีผลงานทางวิชาการอย่างน้อย 3 รายการในรอบ 5 ปีซ้อนหลัง โดยอย่างน้อย 1 รายการต้องเป็นผลงานวิจัย 	<ul style="list-style-type: none"> - คุณสมบัติระดับปริญญาเอกหรือเทียบเท่า หรือชั้นดํารัษฎบัณฑิต หรือเทียบเท่าที่มีดํานังแห่งรองศาสตราจารย์ขึ้นไป - มีผลงานทางวิชาการอย่างน้อย 3 รายการในรอบ 5 ปีซ้อนหลัง โดยอย่างน้อย 1 รายการต้องเป็นผลงานวิจัย
4. คุณสมบัติอาจารย์ผู้สอน	<ul style="list-style-type: none"> • อาจารย์ประจำ <ul style="list-style-type: none"> - คุณสมบัติระดับปริญญาโทหรือเทียบเท่าในสาขาวิชานั้น หรือสาขาวิชาที่สัมพันธ์กัน หรือสาขาวิชาของรายวิชาที่สอน - ต้องมีประสบการณ์ด้านภาครสอนและมีผลงานทางวิชาการอย่างน้อย 1 รายการในรอบ 5 ปีซ้อนหลัง • อาจารย์พิเศษ <ul style="list-style-type: none"> - คุณสมบัติระดับปริญญาโทหรือเทียบเท่าในสาขาวิชานั้น หรือสาขาวิชาที่สัมพันธ์กัน หรือสาขาวิชาของรายวิชาที่สอน - มีประสบการณ์ทำงานที่เกี่ยวข้องกับวิชาที่สอนไม่น้อยกว่า 6 ปี - ทั้งนี้ มีชั่วโมงสอนไม่น้อยกว่า 50 ชั่วโมงรายวิชา โดยมีอาจารย์ประจำ เป็นผู้รับผิดชอบรายวิชานั้น 	<ul style="list-style-type: none"> • อาจารย์ประจำ <ul style="list-style-type: none"> - คุณสมบัติระดับปริญญาเอกหรือเทียบเท่า หรือชั้นดํารัษฎบัณฑิต หรือเทียบเท่าที่มีดํานังแห่งรองศาสตราจารย์ในสาขาวิชาที่สอน หรือสาขาวิชาที่สัมพันธ์กัน หรือสาขาวิชาของรายวิชาที่สอน - ต้องมีประสบการณ์ด้านภาครสอนและมีผลงานทางวิชาการอย่างน้อย 1 รายการในรอบ 5 ปีซ้อนหลัง • อาจารย์พิเศษ <ul style="list-style-type: none"> - คุณสมบัติระดับปริญญาเอกหรือเทียบเท่า หรือชั้นดํารัษฎบัณฑิต หรือเทียบเท่า - มีประสบการณ์ทำงานที่เกี่ยวข้องกับวิชาที่สอน ไม่น้อยกว่า 4 ปี - ทั้งนี้ มีชั่วโมงสอนไม่น้อยกว่า 50 ชั่วโมงรายวิชา โดยมีอาจารย์ประจำ เป็นผู้รับผิดชอบรายวิชานั้น



เกณฑ์การประเมิน	หลักสูตรระดับบัณฑิตศึกษา
	ประกาศนียบัตรบัณฑิตชั้นสูง
10. การปรับปรุงหลักสูตรตามรอบระยะเวลาที่กำหนด หรืออย่างน้อยทุกๆ 5 ปี	
หลักสูตรที่ผ่านรอบ	
ระยะเวลาที่กำหนด	
รวม	เกณฑ์ 5 ข้อ

เกณฑ์การประเมินดังกล่าวเป็นไปตามเกณฑ์มาตรฐานหลักสูตร พ.ศ. 2558 และกรอบมาตรฐานคุณวุฒิระดับอุดมศึกษาแห่งชาติ พ.ศ. 2552

ผลการประเมินตัวบ่งชี้ที่ 1.1 กำหนดไว้เป็น "ผ่าน" และ "ไม่ผ่าน" หากไม่ผ่านเกณฑ์ข้อใดข้อหนึ่ง ถือว่า หลักสูตรไม่ได้มาตรฐาน และผลเป็น "ไม่ผ่าน"
(คะแนนเป็น ศูนย์)

หลักฐานเอกสารที่ต้องการนอกเหนือจากเอกสารประกอบแต่ละรายตัวบ่งชี้

1. เอกสารหลักสูตรฉบับที่ สกอ. ประทับตรารับทราบ
2. หนังสือนำที่ สกอ. แจ้งรับทราบหลักสูตร (ถ้ามี)
3. กรณีหลักสูตรยังไม่ได้แจ้งการรับทราบ ให้มีหนังสือส่ง สกอ. หรือหนังสือส่งคืนจาก สกอ. และรายงานการประสานสภาพที่อนุมัติ / ให้ความเห็นชอบหลักสูตร

องค์ประกอบที่ 2 บัณฑิต

พันธกิจที่สำคัญที่สุดของสถาบันอุดมศึกษาคือ การผลิตบัณฑิต หรือการจัดกิจกรรมการเรียน การสอน ให้ผู้เรียนมีความรู้ในวิชาการและวิชาชีพ มีคุณลักษณะตามหลักสูตรที่กำหนด บัณฑิตระดับอุดมศึกษาจะต้องเป็นผู้มีความรู้ มีคุณธรรมจริยธรรม มีความสามารถในการเรียนรู้และพัฒนาตนเองสามารถประยุกต์ใช้ความรู้ เพื่อการดำรงชีวิตในสังคมได้อย่างมีความสุขทั้งทางร่างกายและจิตใจ มีความสำนึก และความรับผิดชอบ ในฐานะพลเมืองและพลโลก มีคุณลักษณะตามอัตลักษณ์ของสถาบันอุดมศึกษา สำนักงานคณะกรรมการ อุดมศึกษาในฐานะที่เป็นหน่วยงานในการกำกับและส่งเสริม การดำเนินงานของสถาบันอุดมศึกษา ได้จัดทำมาตรฐานต่างๆ ที่เกี่ยวข้องกับการผลิตบัณฑิต เช่น เกณฑ์มาตรฐานหลักสูตร กรอบมาตรฐานคุณวุฒิ ระดับอุดมศึกษาแห่งชาติ เพื่อมุ่งเน้นเป้าหมาย การจัดการศึกษาที่ผลการเรียนรู้ของนักศึกษา ซึ่งเป็นการประกัน คุณภาพบัณฑิตที่ได้รับคุณวุฒิแต่ละคุณวุฒิและสื่อสารให้สังคม ชุมชน รวมทั้งหน่วยงานที่เกี่ยวข้องต่างๆ ได้เชื่อมั่นถึงคุณภาพของบัณฑิตที่ผลิตออกมาเป็นไปตามที่กำหนดไว้ในผลลัพธ์การเรียนรู้ในแต่ละหลักสูตร คุณภาพบัณฑิตในแต่ละหลักสูตรจะสะท้อนไปที่คุณภาพบัณฑิตตามกรอบมาตรฐานคุณวุฒิ ระดับอุดมศึกษา แห่งชาติ โดยพิจารณาจากผลลัพธ์การเรียนรู้ การมีงานทำ และคุณภาพผลงานวิจัยของนักศึกษาและผู้สำเร็จ การศึกษาระดับบัณฑิตศึกษาในปีการศึกษานั้นๆ คุณภาพบัณฑิตจะพิจารณาได้จากตัวบ่งชี้ ดังต่อไปนี้

ตัวบ่งชี้ที่ 2.1 คุณภาพบัณฑิตตามกรอบมาตรฐานคุณวุฒิระดับอุดมศึกษาแห่งชาติ

ตัวบ่งชี้ที่ 2.2 การได้งานทำหรือผลงานวิจัยของผู้สำเร็จการศึกษา

- ร้อยละของบัณฑิตปริญญาตรีที่ได้งานทำหรือประกอบอาชีพอิสระภายใน 1 ปี
- ผลงานของนักศึกษาและผู้สำเร็จการศึกษาในระดับปริญญาโทที่ได้รับการตีพิมพ์หรือเผยแพร่
- ผลงานของนักศึกษาและผู้สำเร็จการศึกษาในระดับปริญญาเอกที่ได้รับการตีพิมพ์หรือเผยแพร่

ตัวบ่งชี้ที่ 2.1 คุณภาพบัณฑิตตามกรอบมาตรฐานคุณวุฒิระดับอุดมศึกษาแห่งชาติ

ชนิดของตัวบ่งชี้ ผลลัพธ์

คำอธิบายตัวบ่งชี้

กรอบมาตรฐานคุณวุฒิระดับอุดมศึกษาแห่งชาติ (Thai Qualifications Framework for Higher Education: TQF) ได้มีการกำหนดคุณลักษณะบัณฑิตที่พึงประสงค์ตามที่หลักสูตรกำหนดไว้ใน มคอ.2 ซึ่งครอบคลุมผลการเรียนรู้อย่างน้อย 5 ด้าน คือ 1) ด้านคุณธรรมจริยธรรม 2) ด้านความรู้ 3) ด้านทักษะทางปัญญา 4) ด้านทักษะความสัมพันธ์ระหว่างบุคคลและความรับผิดชอบ และ 5) ด้านทักษะการวิเคราะห์เชิงตัวเลข การสื่อสารและการใช้เทคโนโลยีสารสนเทศ ตัวบ่งชี้ที่จะเป็นการประเมินคุณภาพบัณฑิต ในมุมมองของผู้ใช้บัณฑิต

เกณฑ์การประเมิน

ใช้ค่าเฉลี่ยของคะแนนประเมินบัณฑิต (คะแนนเต็ม 5)

สูตรการคำนวณ

$$\text{คะแนนที่ได้} = \frac{\text{ผลรวมของค่าคะแนนที่ได้จากการประเมินบัณฑิต}}{\text{จำนวนบัณฑิตที่ได้รับการประเมินทั้งหมด}}$$

ข้อมูลประกอบ

จำนวนบัณฑิตที่รับการประเมินจากผู้ใช้นักศึกษาจะต้องไม่น้อยกว่าร้อยละ 20 ของจำนวนบัณฑิตที่สำเร็จการศึกษา

หมายเหตุ :

- ในกรณีที่หลักสูตรปรับปรุงที่ยังไม่ครบรอบ สถาบันอุดมศึกษาต้องประเมินตัวบ่งชี้ 2.1 ด้วย แม้ว่าหลักสูตรนั้นจะยังไม่ครบรอบการปรับปรุงก็ตาม โดยนำผลการดำเนินงานของหลักสูตรในรอบที่ผ่านมาใช้ประกอบการประเมิน
- กรณีบัณฑิตที่มีอาชีพอิสระ ไม่ต้องเอามานับในการประเมินความพึงพอใจของผู้ใช้บัณฑิต
- ในกรณีที่บัณฑิตหลักสูตรนานาชาติ เป็นนักศึกษาต่างชาติประมาณ 90% การประเมินบัณฑิตอาจไม่ถึงร้อยละ 20 เนื่องจากเดินทางกลับประเทศไปแล้ว สามารถอนุโลมให้ใช้บัณฑิตที่เป็นนักศึกษาชาวไทยเป็นฐานในการคิด เช่น มีนักศึกษาต่างชาติ 90 คน มีนักศึกษาไทย 10 คน ให้ประเมินโดยคิดจากนักศึกษาไทยจำนวน 10 คนเป็นฐานที่ 100 %

ตัวบ่งชี้ที่ 2.2 (ปรัชญาตรี) ร้อยละของบัณฑิตปริญญาตรีที่ได้งานทำหรือประกอบอาชีพอิสระภายใน 1 ปี

ชนิดของตัวบ่งชี้ ผลลัพธ์

คำอธิบายตัวบ่งชี้

บัณฑิตปริญญาตรีที่สำเร็จศึกษาในหลักสูตรภาคปกติ ภาคพิเศษ และภาคนอกเวลาในสาขานั้นๆ ที่ได้งานทำหรือมีกิจการของตนเองที่มีรายได้ประจำภายในระยะเวลา 1 ปี นับจากวันที่สำเร็จการศึกษา เมื่อเทียบกับบัณฑิตที่สำเร็จการศึกษาในปีการศึกษานั้น การนับการมีงานทำนับกรณีการทำงานสุจริตทุกประเภทที่สามารถสร้างรายได้เข้ามาเป็นประจำเพื่อเลี้ยงชีพตนเองได้ การคำนวณร้อยละของผู้มีงานทำของผู้สำเร็จการศึกษาที่ลงทะเบียนเรียนในภาคพิเศษหรือภาคนอกเวลาให้คำนวณเฉพาะผู้ที่เปลี่ยนงานใหม่หลังสำเร็จการศึกษาเท่านั้น

เกณฑ์การประเมิน

โดยการแปลงค่าร้อยละของบัณฑิตปริญญาตรีที่ได้งานทำหรือประกอบอาชีพอิสระภายใน 1 ปี เป็นคะแนนระหว่าง 0-5 กำหนดให้เป็นคะแนนเต็ม 5 = ร้อยละ 100

สูตรการคำนวณ

1. คำนวณค่าร้อยละของบัณฑิตปริญญาตรีที่ได้งานทำหรือประกอบอาชีพอิสระภายใน 1 ปี ตามสูตร

$$\frac{\text{จำนวนบัณฑิตปริญญาตรีที่ได้งานทำหรือประกอบอาชีพอิสระภายใน 1 ปี}}{\text{จำนวนบัณฑิตที่ตอบแบบสำรวจทั้งหมด}} \times 100$$

การคำนวณค่าร้อยละนี้ไม่นำบัณฑิตที่ศึกษาต่อ เกณฑ์ทหาร อุปลมบท และบัณฑิตที่มีงานทำแล้วแต่ไม่ได้เปลี่ยนงานมาพิจารณา

2. แปลงค่าร้อยละที่คำนวณได้ในข้อ 1 เทียบกับคะแนนเต็ม 5

$$\text{คะแนนที่ได้} = \frac{\text{ค่าร้อยละของบัณฑิตปริญญาตรีที่ได้งานทำหรือประกอบอาชีพอิสระภายใน 1 ปี}}{100} \times 5$$

หมายเหตุ :

- จำนวนบัณฑิตที่ตอบแบบสำรวจจะต้องไม่น้อยกว่าร้อยละ 70 ของจำนวนบัณฑิตที่สำเร็จการศึกษา
- กรณีหลักสูตรใหม่ ไม่ต้องประเมินตัวบ่งชี้ที่ 2.1 และ 2.2 เนื่องจากไม่มีผู้สำเร็จการศึกษา สำหรับหลักสูตรปรับปรุงที่มีนักศึกษาเรียนอยู่ ต้องประเมินตัวบ่งชี้ที่ 2.1 และ 2.2 ด้วย เนื่องจากมีผู้สำเร็จการศึกษาแล้ว

ตัวบ่งชี้ที่ 2.2 (ปริญญาโท) ผลงานของนักศึกษาและผู้สำเร็จการศึกษาในระดับปริญญาโทที่ได้รับการตีพิมพ์หรือเผยแพร่

ชนิดของตัวบ่งชี้ ผลลัพธ์

คำอธิบายตัวบ่งชี้

การศึกษาในระดับปริญญาโทจะต้องมีการค้นคว้าคิดอย่างเป็นระบบวิจัย เพื่อหาคำตอบที่มีความน่าเชื่อถือ ผู้สำเร็จการศึกษาจะต้องประมวลความรู้เพื่อจัดทำผลงานที่แสดงถึงความสามารถในการใช้ความรู้อย่างเป็นระบบและสามารถนำเสนอเผยแพร่ให้เป็นประโยชน์ต่อสาธารณะ ตัวบ่งชี้นี้จะเป็นการประเมินคุณภาพของผลงานของผู้สำเร็จการศึกษาในระดับปริญญาโท

เกณฑ์การประเมิน

โดยการแปลงค่าร้อยละของผลรวมถ่วงน้ำหนักของผลงานที่ตีพิมพ์เผยแพร่ต่อผู้สำเร็จการศึกษาเป็นคะแนนระหว่าง 0-5 กำหนดให้เป็นคะแนนเต็ม 5 = ร้อยละ 40 ขึ้นไป

สูตรการคำนวณ

1. คำนวณค่าร้อยละของผลรวมถ่วงน้ำหนักของผลงานที่ตีพิมพ์เผยแพร่ต่อผู้สำเร็จการศึกษา ตามสูตร

$$\frac{\text{ผลรวมถ่วงน้ำหนักของผลงานที่ตีพิมพ์หรือเผยแพร่ของนักศึกษาและผู้สำเร็จศึกษาระดับปริญญาโท}}{\text{จำนวนผู้สำเร็จศึกษาระดับปริญญาโททั้งหมด}} \times 100$$

2. แปลงค่าร้อยละที่คำนวณได้ในข้อ 1 เทียบกับคะแนนเต็ม 5

$$\text{คะแนนที่ได้} = \frac{\text{ร้อยละของผลรวมถ่วงน้ำหนักของผลงานที่ตีพิมพ์หรือเผยแพร่ต่อผู้สำเร็จการศึกษา}}{40} \times 5$$

หมายเหตุ :

- การนับการตีพิมพ์เผยแพร่ผลงานของนักศึกษาและผู้สำเร็จการศึกษา นับ ณ วันที่ได้รับการตีพิมพ์ผลงานในวารสารระดับชาติหรือนานาชาติมิได้นับจากวันที่ได้รับการตอบรับ (Accepted)

กำหนดระดับคุณภาพผลงานทางวิชาการ ดังนี้

ค่าเป้าหมาย	ระดับคุณภาพ
0.10	• บทความฉบับสมบูรณ์ที่ตีพิมพ์ในลักษณะใดลักษณะหนึ่ง
0.20	• บทความฉบับสมบูรณ์ที่ตีพิมพ์ในรายงานสืบเนื่องจากการประชุมวิชาการระดับชาติ
0.40	• บทความฉบับสมบูรณ์ที่ตีพิมพ์ในรายงานสืบเนื่องจากการประชุมวิชาการระดับนานาชาติ หรือในวารสารทางวิชาการระดับชาติที่ไม่อยู่ในฐานข้อมูล ตามประกาศ ก.พ.อ. หรือระเบียบคณะกรรมการการอุดมศึกษาว่าด้วย หลักเกณฑ์การพิจารณาวารสารทางวิชาการสำหรับการเผยแพร่ผลงานทางวิชาการ พ.ศ. 2556 แต่สถาบันนำเสนอสภาสถาบันอนุมัติและจัดทำเป็นประกาศให้ทราบเป็นการทั่วไป และแจ้งให้ ก.พ.อ./กกอ. ทราบภายใน 30 วัน นับแต่วันที่ออกประกาศ • ผลงานที่ได้รับการจดลิขสิทธิ์
0.60	• บทความที่ตีพิมพ์ในวารสารวิชาการที่ปรากฏในฐานข้อมูล TCI กลุ่มที่ 2
0.80	• บทความที่ตีพิมพ์ในวารสารวิชาการระดับนานาชาติที่ไม่อยู่ในฐานข้อมูล ตามประกาศ ก.พ.อ. หรือระเบียบคณะกรรมการการอุดมศึกษาว่าด้วย หลักเกณฑ์การพิจารณาวารสารทางวิชาการสำหรับการเผยแพร่ผลงานทางวิชาการ พ.ศ. 2556 แต่สถาบันนำเสนอสภาสถาบันอนุมัติและจัดทำเป็นประกาศให้ทราบเป็นการทั่วไป และแจ้งให้ ก.พ.อ./กกอ. ทราบภายใน 30 วัน นับแต่วันที่ออกประกาศ (ซึ่งไม่อยู่ใน Beall's list) หรือตีพิมพ์ในวารสารวิชาการที่ปรากฏในฐานข้อมูล TCI กลุ่มที่ 1
1.00	• บทความที่ตีพิมพ์ในวารสารวิชาการระดับนานาชาติที่ปรากฏในฐานข้อมูลระดับนานาชาติตามประกาศ ก.พ.อ. หรือระเบียบคณะกรรมการการอุดมศึกษาว่าด้วย หลักเกณฑ์การพิจารณาวารสารทางวิชาการ สำหรับการเผยแพร่ผลงานทางวิชาการ พ.ศ. 2556 • ผลงานที่ได้รับการจดลิขสิทธิ์

การส่งบทความเพื่อพิจารณาคัดเลือกให้นำเสนอในการประชุมวิชาการต้องส่งเป็นฉบับสมบูรณ์ (Full Paper) และเมื่อได้รับการตอบรับและตีพิมพ์แล้ว การตีพิมพ์ต้องตีพิมพ์เป็นฉบับสมบูรณ์ซึ่งสามารถอยู่ในรูปแบบเอกสาร หรือสื่ออิเล็กทรอนิกส์ได้

กำหนดระดับคุณภาพงานสร้างสรรค์ ดังนี้

ค่าน้ำหนัก	ระดับคุณภาพ
0.20	งานสร้างสรรค์ที่มีการเผยแพร่สู่สาธารณะในลักษณะใดลักษณะหนึ่ง หรือผ่านสื่ออิเล็กทรอนิกส์ Online
0.40	งานสร้างสรรค์ที่ได้รับการเผยแพร่ในระดับสถาบัน
0.60	งานสร้างสรรค์ที่ได้รับการเผยแพร่ในระดับชาติ
0.80	งานสร้างสรรค์ที่ได้รับการเผยแพร่ในระดับความร่วมมือระหว่างประเทศ
1.00	งานสร้างสรรค์ที่ได้รับการเผยแพร่ในระดับภูมิภาคอาเซียน/นานาชาติ

ผลงานสร้างสรรค์ทุกชิ้นต้องผ่านการพิจารณาจากคณะกรรมการที่มีองค์ประกอบไม่น้อยกว่า 3 คน โดยมีบุคคลภายนอกสถาบันร่วมพิจารณาด้วย

หมายเหตุ

1. ผลงานวิจัยที่มีชื่อนักศึกษาและอาจารย์ร่วมกันและนับในตัวบ่งชี้ไปแล้ว สามารถนำไปนับในตัวบ่งชี้ผลงานทางวิชาการของอาจารย์
2. ผลงานของนักศึกษาและผู้สำเร็จการศึกษาให้นับผลงานทุกชิ้นที่มีการตีพิมพ์เผยแพร่ในปีการประเมินนั้นๆ
3. ในกรณีที่ไม่มีผู้สำเร็จการศึกษาไม่พิจารณาตัวบ่งชี้นี้

ตัวบ่งชี้ที่ 2.2 (ปริญญาเอก) ผลงานของนักศึกษาและผู้สำเร็จการศึกษาในระดับปริญญาเอก
ที่ได้รับการตีพิมพ์หรือเผยแพร่

ชนิดของตัวบ่งชี้ ผลลัพธ์

คำอธิบายตัวบ่งชี้

การศึกษาในระดับปริญญาเอกเป็นการศึกษาในระดับสูงจะต้องมีการค้นคว้า คิดอย่างเป็นระบบ วิจัย เพื่อหาประเด็นความรู้ใหม่ที่มีความน่าเชื่อถือ เป็นประโยชน์ ผู้สำเร็จการศึกษาจะต้องประมวลความรู้ เพื่อจัดทำผลงานที่แสดงถึงความสามารถในการใช้ความรู้อย่างเป็นระบบและสามารถนำเสนอเผยแพร่ให้เป็นประโยชน์ต่อสาธารณะ ตัวบ่งชี้นี้จะเป็นการประเมินคุณภาพของผลงานของผู้สำเร็จการศึกษาในระดับปริญญาเอก

เกณฑ์การประเมิน

โดยการแปลงค่าร้อยละของผลรวมถ่วงน้ำหนักของผลงานที่ตีพิมพ์เผยแพร่ต่อผู้สำเร็จการศึกษาเป็นคะแนนระหว่าง 0-5 กำหนดให้เป็นคะแนนเต็ม 5 = ร้อยละ 80 ขึ้นไป

สูตรการคำนวณ

1. คำนวณค่าร้อยละของผลรวมถ่วงน้ำหนักของผลงานที่ตีพิมพ์เผยแพร่ต่อผู้สำเร็จการศึกษาตามสูตร

$$\frac{\text{ผลรวมถ่วงน้ำหนักของผลงานที่ตีพิมพ์หรือเผยแพร่ของนักศึกษาและผู้สำเร็จการศึกษาระดับปริญญาเอก}}{\text{จำนวนผู้สำเร็จการศึกษาระดับปริญญาเอกทั้งหมด}} \times 100$$

2. แปลงค่าร้อยละที่คำนวณได้ในข้อ 1 เทียบกับคะแนนเต็ม 5

$$\text{คะแนนที่ได้} = \frac{\text{ร้อยละของผลรวมถ่วงน้ำหนักของผลงานที่ตีพิมพ์หรือเผยแพร่ต่อผู้สำเร็จการศึกษา}}{80} \times 5$$

หมายเหตุ :

- การนับการตีพิมพ์เผยแพร่ผลงานของนักศึกษาและผู้สำเร็จการศึกษา นับ ณ วันที่ได้รับการตีพิมพ์ผลงานในวารสารระดับชาติหรือนานาชาติมิได้นับจากวันที่ได้รับการตอบรับ (Accepted)

กำหนดระดับคุณภาพผลงานทางวิชาการ ดังนี้

ค่าน้ำหนัก	ระดับคุณภาพ
0.20	• บทความฉบับสมบูรณ์ที่ตีพิมพ์ในรายงานสืบเนื่องจากการประชุมวิชาการระดับชาติ
0.40	• บทความฉบับสมบูรณ์ที่ตีพิมพ์ในรายงานสืบเนื่องจากการประชุมวิชาการระดับนานาชาติ หรือในวารสารทางวิชาการระดับชาติที่ไม่อยู่ในฐานข้อมูลตามประกาศ ก.พ.อ. หรือระเบียบคณะกรรมการการอุดมศึกษาว่าด้วย หลักเกณฑ์การพิจารณา วารสารทางวิชาการสำหรับการเผยแพร่ผลงานทางวิชาการ พ.ศ. 2556 แต่สถาบันนำเสนอสภาสถาบันอนุมัติและจัดทำเป็นประกาศให้ทราบเป็นการทั่วไป และแจ้งให้ ก.พ.อ./กกอ. ทราบภายใน 30 วัน นับแต่วันที่ออกประกาศ • ผลงานที่ได้รับการจัดอันดับ
0.60	• บทความที่ตีพิมพ์ในวารสารวิชาการที่ปรากฏในฐานข้อมูล TCI กลุ่มที่ 2
0.80	• บทความที่ตีพิมพ์ในวารสารวิชาการระดับนานาชาติที่ไม่อยู่ในฐานข้อมูล ตามประกาศ ก.พ.อ. หรือระเบียบคณะกรรมการการอุดมศึกษาว่าด้วย หลักเกณฑ์การพิจารณาวารสารทางวิชาการสำหรับการเผยแพร่ผลงานทางวิชาการ พ.ศ. 2556 แต่สถาบันนำเสนอสภาสถาบันอนุมัติและจัดทำเป็นประกาศให้ทราบเป็นการทั่วไป และแจ้งให้ ก.พ.อ./กกอ. ทราบภายใน 30 วัน นับแต่วันที่ออกประกาศ (ซึ่งไม่อยู่ใน Beall's list) หรือตีพิมพ์ในวารสารวิชาการที่ปรากฏในฐานข้อมูล TCI กลุ่มที่ 1
1.00	• บทความที่ตีพิมพ์ในวารสารวิชาการระดับนานาชาติที่ปรากฏในฐานข้อมูลระดับนานาชาติตามประกาศ ก.พ.อ. หรือระเบียบคณะกรรมการการอุดมศึกษาว่าด้วย หลักเกณฑ์การพิจารณาวารสารทางวิชาการสำหรับการเผยแพร่ผลงานทางวิชาการ พ.ศ. 2556 • ผลงานที่ได้รับการจัดอันดับ

การส่งบทความเพื่อพิจารณาคัดเลือกให้นำเสนอในการประชุมวิชาการต้องส่งเป็นฉบับสมบูรณ์ (Full Paper) และเมื่อได้รับการตอบรับและตีพิมพ์แล้ว การตีพิมพ์ต้องตีพิมพ์เป็นฉบับสมบูรณ์ซึ่งสามารถอยู่ในรูปแบบเอกสาร หรือสื่ออิเล็กทรอนิกส์ได้

กำหนดระดับคุณภาพงานสร้างสรรค์ ดังนี้

ค่าเป้าหมาย	ระดับคุณภาพ
0.20	งานสร้างสรรค์ที่มีการเผยแพร่สู่สาธารณะในลักษณะใดลักษณะหนึ่ง หรือผ่านสื่ออิเล็กทรอนิกส์ Online
0.40	งานสร้างสรรค์ที่ได้รับการเผยแพร่ในระดับสถาบัน
0.60	งานสร้างสรรค์ที่ได้รับการเผยแพร่ในระดับชาติ
0.80	งานสร้างสรรค์ที่ได้รับการเผยแพร่ในระดับความร่วมมือระหว่างประเทศ
1.00	งานสร้างสรรค์ที่ได้รับการเผยแพร่ในระดับภูมิภาคอาเซียน/นานาชาติ

ผลงานสร้างสรรค์ทุกชิ้นต้องผ่านการพิจารณาจากคณะกรรมการที่มีองค์ประกอบไม่น้อยกว่า 3 คน โดยมีบุคคลภายนอกสถาบันร่วมพิจารณาด้วย

หมายเหตุ :

1. ผลงานวิจัยที่มีชื่อนักศึกษาและอาจารย์ร่วมกันและนับในตัวบ่งชี้แล้ว สามารถนำไปนับในตัวบ่งชี้ผลงานทางวิชาการของอาจารย์
2. ผลงานของนักศึกษาและผู้สำเร็จการศึกษาให้นับผลงานทุกชิ้นที่มีการตีพิมพ์เผยแพร่ในปีการประเมินนั้นๆ
3. ในกรณีที่ไม่มีผู้สำเร็จการศึกษาไม่พิจารณาตัวบ่งชี้

องค์ประกอบที่ 3 นวัตกรรม

ความสำเร็จของการจัดการศึกษาขึ้นอยู่กับปัจจัยสำคัญปัจจัยหนึ่ง คือ นวัตกรรม ระบบประกันคุณภาพ นวัตกรรม ต้องให้ความสำคัญกับการรับหรือคัดเลือกนวัตกรรมการศึกษาในหลักสูตร ซึ่งต้องเป็นระบบที่สามารถ คัดเลือกนวัตกรรมการศึกษาที่มีคุณสมบัติและความพร้อมในการเรียนในหลักสูตรจนสำเร็จการศึกษา และการส่งเสริม พัฒนานักศึกษาให้มีความพร้อมทางการเรียน และมีกิจกรรมการพัฒนาในรูปแบบต่างๆ เพื่อให้ นักศึกษามี ความรู้ความสามารถตามหลักสูตร มีทักษะการเรียนรู้ในศตวรรษที่ 21 และสำหรับหลักสูตรระดับบัณฑิต ศึกษา มีทักษะการวิจัยที่สามารถสร้างองค์ความรู้ได้

ทักษะที่จำเป็นสำหรับการเรียนรู้ในศตวรรษที่ 21 ประกอบด้วย 4 กลุ่มหลัก ได้แก่ (1) กลุ่มวิชาหลัก (core subjects) (2) กลุ่มทักษะชีวิตและอาชีพ (life and career skills) (3) กลุ่มทักษะการเรียนรู้และนวัตกรรม (learning and innovation skills) และ (4) กลุ่มทักษะสารสนเทศ สื่อและเทคโนโลยี (information, media and technology skills)

ทักษะสำคัญที่คนส่วนใหญ่ให้ความสำคัญมาก คือ

1. กลุ่มทักษะการเรียนรู้และนวัตกรรม ได้แก่ (1) การคิดเชิงวิพากษ์และการแก้ปัญหา (critical thinking and problem solving) (2) นวัตกรรมและการสร้างสรรค์ (innovation and creativity) (3) การสื่อสารและความร่วมมือกัน (communication and collaboration)

2. กลุ่มทักษะสารสนเทศ สื่อและเทคโนโลยี (information, media and technology skills) ประกอบด้วย การรู้สารสนเทศ (information literacy) การรู้สื่อ (media literacy) และการรู้ ICT (ICT literacy)

3. กลุ่มทักษะชีวิตและอาชีพ (life and career skills) ประกอบด้วยความสามารถในการปรับตัว และ ยืดหยุ่น (adaptability and flexibility) ความคิดริเริ่มและการเรียนรู้ได้ด้วยตนเอง (initiative and self-direction) ปฏิสัมพันธ์ทางสังคมและข้ามวัฒนธรรม (social and cross-cultural interaction) ความรับผิดชอบ และความสามารถผลิตผลงาน (accountability and productivity) ความเป็นผู้นำและรับผิดชอบต่อสังคม (leadership and social responsibility)

การประกันคุณภาพหลักสูตรในองค์ประกอบด้านนวัตกรรมการศึกษา เริ่มดำเนินการตั้งแต่ระบบการรับนักศึกษา การส่งเสริม และพัฒนานักศึกษา และผลลัพธ์ที่เกิดขึ้นกับนักศึกษากายได้การดำเนินการดังกล่าวให้พิจารณา จากตัวบ่งชี้ดังต่อไปนี้

- | | |
|------------------|-----------------------------|
| ตัวบ่งชี้ที่ 3.1 | การรับนักศึกษา |
| ตัวบ่งชี้ที่ 3.2 | การส่งเสริมและพัฒนานักศึกษา |
| ตัวบ่งชี้ที่ 3.3 | ผลที่เกิดกับนักศึกษา |

ตัวบ่งชี้ที่ 3.1 การรับนักศึกษา

ชนิดของตัวบ่งชี้ กระบวนการ

คำอธิบายตัวบ่งชี้

คุณสมบัติของนักศึกษาที่รับเข้าศึกษาในหลักสูตรเป็นปัจจัยพื้นฐานของความสำเร็จ แต่แต่ละหลักสูตรจะมีแนวคิดปรัชญาในการออกแบบหลักสูตร ซึ่งจำเป็นต้องมีการกำหนดคุณสมบัติของนักศึกษาที่สอดคล้องกับลักษณะธรรมชาติของหลักสูตร การกำหนดเกณฑ์ที่ใช้ในการคัดเลือกต้องมีความโปร่งใส ชัดเจน และสอดคล้องกับคุณสมบัติของนักศึกษาที่กำหนดในหลักสูตร มีเครื่องมือที่ใช้ในการคัดเลือกข้อมูล หรือวิธีการดัดนักศึกษาให้ได้นักศึกษาที่มีความพร้อมทางปัญญา สุขภาพกายและจิต ความมุ่งมั่นที่จะเรียน และมีเวลาเรียนเพียงพอ เพื่อให้สามารถสำเร็จการศึกษาได้ตามระยะเวลาที่หลักสูตรกำหนด

ในการรายงานการดำเนินงานตามตัวบ่งชี้นี้ ให้อธิบายกระบวนการหรือแสดงผลการดำเนินงานอย่างน้อยให้ครอบคลุมประเด็นต่อไปนี้

- การรับนักศึกษา
- การเตรียมความพร้อมก่อนเข้าศึกษา

ในการประเมินเพื่อให้ทราบว่าอยู่ในระดับคะแนนใด ให้พิจารณาในภาพรวมของผลการดำเนินงานทั้งหมด ที่ทำให้ได้นักศึกษาที่มีความพร้อมที่จะเรียนในหลักสูตร

เกณฑ์การประเมิน

0	1	2	3	4	5
<ul style="list-style-type: none"> • ไม่มีระบบ • ไม่มีกลไก • ไม่มีแนวคิดในการกำกับติดตามและปรับปรุง • ไม่มีข้อมูลหลักฐาน 	<ul style="list-style-type: none"> • มีระบบ มีกลไก • ไม่มีการนำระบบกลไกไปสู่การปฏิบัติ/ดำเนินงาน 	<ul style="list-style-type: none"> • มีระบบ มีกลไก • มีการนำระบบกลไกไปสู่การปฏิบัติ/ดำเนินงาน • มีการประเมินกระบวนการ • ไม่มีการปรับปรุง/พัฒนากระบวนการ 	<ul style="list-style-type: none"> • มีระบบ มีกลไก • มีการนำระบบกลไกไปสู่การปฏิบัติ/ดำเนินงาน • มีการประเมินกระบวนการ • มีการปรับปรุง/พัฒนากระบวนการจากผลการประเมิน 	<ul style="list-style-type: none"> • มีระบบ มีกลไก • มีการนำระบบ กลไกไปสู่การปฏิบัติ/ดำเนินงาน • มีการประเมินกระบวนการ • มีการปรับปรุง/พัฒนากระบวนการจากผลการประเมิน • มีผลจากการปรับปรุงเห็นชัดเจนเป็นรูปธรรม 	<ul style="list-style-type: none"> • มีระบบ มีกลไก • มีการนำระบบ กลไกไปสู่การปฏิบัติ/ดำเนินงาน • มีการประเมินกระบวนการจากผล • มีการปรับปรุง/พัฒนากระบวนการจากผล • มีผลจากการปรับปรุงเห็นชัดเจนเป็นรูปธรรม • มีแนวทางปฏิบัติที่ดีโดยมีหลักฐานเชิงประจักษ์ ยืนยันและกรรมการผู้ตรวจประเมิน สามารถให้เหตุผลอธิบาย การเป็นแนวปฏิบัติที่ดีได้ชัดเจน

ตัวบ่งชี้ที่ 3.2 การส่งเสริมและพัฒนานักศึกษา

ชนิดของตัวบ่งชี้ กระบวนการ

คำอธิบายตัวบ่งชี้

ในช่วงปีแรกของการศึกษา ต้องมีกลไกในการพัฒนาความรู้พื้นฐานหรือการเตรียมความพร้อมทางการเรียนแก่นักศึกษา เพื่อให้มีความสามารถในการเรียนรู้ระดับอุดมศึกษาได้อย่างมีความสุข อัตราการลาออกกลางคันน้อย ในระหว่างการศึกษา มีการจัดกิจกรรมการพัฒนาความรู้ความสามารถในรูปแบบต่างๆ ทั้งกิจกรรมในห้องเรียนและนอกห้องเรียน มีกิจกรรมเสริมสร้างความเป็นพลเมืองดีที่มีจิตสำนึกสาธารณะ มีการวางระบบการดูแลให้คำปรึกษาจากอาจารย์ที่ปรึกษาวิชาการ (ระดับปริญญาตรี โท เอก) ระบบการป้องกันหรือการบริหารจัดการความเสี่ยงของนักศึกษา เพื่อให้สามารถสำเร็จการศึกษาได้ตามระยะเวลาที่หลักสูตรกำหนด รวมทั้งการส่งเสริมการเผยแพร่ผลงานวิชาการของนักศึกษา การสร้างโอกาสการเรียนรู้ที่ส่งเสริมการพัฒนาศักยภาพนักศึกษาและทักษะการเรียนรู้ในศตวรรษที่ 21 ให้ได้มาตรฐานสากล

ในการรายงานการดำเนินงานตามตัวบ่งชี้นี้ ให้อธิบายกระบวนการหรือแสดงผลการดำเนินงานอย่างน้อยให้ครอบคลุมประเด็นต่อไปนี้

- การควบคุมการดูแลการให้คำปรึกษาวิชาการและแนะแนวแก่นักศึกษาปริญญาตรี
- การควบคุมดูแลการให้คำปรึกษาวิทยานิพนธ์แก่นักศึกษิตดศึกษา
- การพัฒนาศักยภาพนักศึกษาและการเสริมสร้างทักษะการเรียนรู้ในศตวรรษที่ 21

ในการประเมินเพื่อให้ทราบว่าจะอยู่ในระดับคะแนนใด ให้พิจารณาในภาพรวมของผลการดำเนินงานทั้งหมด ที่ทำให้ได้นักศึกษาเรียนอย่างมีความสุขและมีทักษะที่จำเป็นต่อการประกอบอาชีพในอนาคต

เกณฑ์การประเมิน

0	1	2	3	4	5
<ul style="list-style-type: none"> • ไม่มีระบบ • ไม่มีกลไก • ไม่มีแนวคิดในการกำกับติดตามและปรับปรุง • ไม่มีข้อมูลหลักฐาน 	<ul style="list-style-type: none"> • มีระบบ มีกลไก • ไม่มีการนำระบบกลไกไปสู่การปฏิบัติ/ดำเนินงาน 	<ul style="list-style-type: none"> • มีระบบ มีกลไก • มีการนำระบบกลไกไปสู่การปฏิบัติ/ดำเนินงาน • มีการประเมินกระบวนการ • ไม่มีการปรับปรุง/พัฒนากระบวนการ 	<ul style="list-style-type: none"> • มีระบบ มีกลไก • มีการนำระบบกลไกไปสู่การปฏิบัติ/ดำเนินงาน • มีการประเมินกระบวนการ • มีการปรับปรุง/พัฒนากระบวนการ • มีการประเมิน 	<ul style="list-style-type: none"> • มีระบบ มีกลไก • มีการนำระบบกลไกไปสู่การปฏิบัติ/ดำเนินงาน • มีการประเมินกระบวนการ • มีการปรับปรุง/พัฒนากระบวนการ • มีผลจากการปรับปรุงเห็นชัดเจนเป็นรูปธรรม 	<ul style="list-style-type: none"> • มีระบบ มีกลไก • มีการนำระบบกลไกไปสู่การปฏิบัติ/ดำเนินงาน • มีการประเมินกระบวนการ • มีการปรับปรุง/พัฒนากระบวนการ • มีผลจากการปรับปรุงเห็นชัดเจนเป็นรูปธรรม • มีแนวทางปฏิบัติที่ดีโดยมีหลักฐานเชิงประจักษ์ ยืนยันและกรรมการผู้ตรวจประเมิน สามารถให้เหตุผลอธิบาย การเป็นแนวปฏิบัติที่ดีได้ชัดเจน

ตัวบ่งชี้ที่ 3.3 ผลที่เกิดกับนักศึกษา

ชนิดของตัวบ่งชี้ ผลลัพธ์

คำอธิบายตัวบ่งชี้

ผลการประกันคุณภาพควรทำให้นักศึกษามีความพร้อมทางการเรียนมีอัตราการคงอยู่ของนักศึกษาในหลักสูตรสูง อัตราการสำเร็จการศึกษาตามหลักสูตรสูง นักศึกษามีความพึงพอใจต่อหลักสูตร และผลการจัดการข้อร้องเรียนของนักศึกษา

ในการรายงานการดำเนินงานตามตัวบ่งชี้นี้ ให้อธิบายกระบวนการหรือแสดงผลการดำเนินงานในประเด็นต่อไปนี้

- การคงอยู่
- การสำเร็จการศึกษา
- ความพึงพอใจและผลการจัดการข้อร้องเรียนของนักศึกษา

หมายเหตุ :

- การประเมินความพึงพอใจของนักศึกษา เป็นการประเมินความพึงพอใจของนักศึกษาต่อกระบวนการที่ดำเนินการให้กับนักศึกษาตามกิจกรรมในตัวบ่งชี้ 3.1 และ 3.2
- อัตราการคงอยู่ของนักศึกษา คิดจากจำนวนนักศึกษาที่เข้าในแต่ละรุ่น ลบด้วยจำนวนนักศึกษาที่ออกทุกกรณีนับถึงสิ้นปีการศึกษาที่ประเมิน ยกเว้น การเสียชีวิต การย้ายสถานที่ทำงานของนักศึกษาในระดับบัณฑิตศึกษา คิดเป็นร้อยละของจำนวนที่รับเข้าในแต่ละรุ่นที่มีบัณฑิตสำเร็จการศึกษาแล้ว
- การคิดร้อยละของจำนวนนักศึกษาที่ยังคงอยู่ของแต่ละรุ่น

ตัวอย่างการคำนวณหลักสูตร 4 ปี

ปีการศึกษา	จำนวนรับเข้า ①	จำนวนสำเร็จการศึกษาตามหลักสูตร ②			จำนวนที่ลาออก และกักชื่อออกสะสมจนถึง สิ้นปีการศึกษา 2558 ③
		2556	2557	2558	
2553		X			
2554			X		
2555				X	

$$\text{อัตราการสำเร็จการศึกษา} = \frac{\text{②}}{\text{①}} \times 100$$

$$\text{อัตราการคงอยู่} = \frac{\text{①} - \text{③}}{\text{①}} \times 100$$

เกณฑ์การประเมิน

0	1	2	3	4	5
<ul style="list-style-type: none"> ไม่มีการรายงานผลการดำเนินงาน 	<ul style="list-style-type: none"> มีการรายงานผลการดำเนินงานในบางเรื่อง 	<ul style="list-style-type: none"> มีการรายงานผลการดำเนินงานครบทุกเรื่องตามคำอธิบายในตัวปงชี้ 	<ul style="list-style-type: none"> มีการรายงานผลการดำเนินงานครบทุกเรื่องตามคำอธิบายในตัวปงชี้ มีแนวโน้มผลการดำเนินงานที่ดีขึ้นในบางเรื่อง 	<ul style="list-style-type: none"> มีการรายงานผลการดำเนินงานครบทุกเรื่องตามคำอธิบายในตัวปงชี้ มีแนวโน้มการดำเนินงานที่ดีขึ้นในทุกเรื่อง 	<ul style="list-style-type: none"> มีการรายงานผลการดำเนินงานครบทุกเรื่องตามคำอธิบายในตัวปงชี้ มีแนวโน้มผลการดำเนินงานที่ดีขึ้นในทุกเรื่อง มีผลการดำเนินงานที่โดดเด่นเทียบเคียงกับหลักสูตรอื่นในสถาบันกลุ่มเดียวกันโดยมีหลักฐานเชิงประจักษ์ยืนยันและกรรมการผู้ตรวจประเมินสามารถให้เหตุผลอธิบายว่าเป็นผลการดำเนินงานที่โดดเด่นอย่างแท้จริง

องค์ประกอบที่ 4 อาจารย์

อาจารย์เป็นปัจจัยป้อนที่สำคัญของการผลิตบัณฑิต ผู้เกี่ยวข้องต้องมีการออกแบบระบบ ประกัน การบริหารและพัฒนาอาจารย์ เพื่อให้ได้อาจารย์ที่มีคุณภาพเหมาะสม มีคุณสมบัติสอดคล้องกับสภาพบริบท ประสิทธิภาพ วิสัยทัศน์ของสถาบัน และของหลักสูตร และมีการส่งเสริมให้อาจารย์มีความรักในองค์กร และการปฏิบัติงานตามวิชาชีพ ผู้บริหารต้องมีการกำหนดนโยบาย แผนระยะยาว และกิจกรรม การดำเนินงาน ตลอดจนการกำกับดูแลและการพัฒนาคุณภาพอาจารย์ การวางระบบประกันคุณภาพอาจารย์ เป็นการ ดำเนินงานเพื่อให้ได้อาจารย์ที่มีคุณสมบัติทั้งเชิงปริมาณและเชิงคุณภาพที่เป็นไปตามเกณฑ์มาตรฐาน หลักสูตรที่กำหนดโดยสำนักงานคณะกรรมการการอุดมศึกษา และมีพัฒนาการเพิ่มขึ้นด้วยการวางแผน และการลงทุนงบประมาณและทรัพยากร เพื่อให้อัตรากำลังอาจารย์มีจำนวนเหมาะสมกับจำนวนนักศึกษา ที่รับเข้าในหลักสูตร มีจำนวนอาจารย์ที่มีความรู้ ความเชี่ยวชาญทางสาขาวิชาของหลักสูตร และมี ประสบการณ์ที่เหมาะสมกับการผลิตบัณฑิต อันสะท้อนจากวุฒิการศึกษา ตำแหน่งทางวิชาการ และความ ก้าวหน้าในการผลิตผลงานทางวิชาการอย่างต่อเนื่อง

องค์ประกอบด้านอาจารย์ เริ่มดำเนินการตั้งแต่การบริหารและพัฒนาอาจารย์ คุณภาพอาจารย์ และผลลัพธ์ที่เกิดกับอาจารย์ ให้พิจารณาจากตัวบ่งชี้ ดังต่อไปนี้

ตัวบ่งชี้ที่ 4.1 การบริหารและพัฒนาอาจารย์

ตัวบ่งชี้ที่ 4.2 คุณภาพอาจารย์

ตัวบ่งชี้ที่ 4.3 ผลที่เกิดกับอาจารย์

ตัวบ่งชี้ที่ 4.1 การบริหารและพัฒนาอาจารย์

ชนิดของตัวบ่งชี้ กระบวนการ

คำอธิบายตัวบ่งชี้

การบริหารและพัฒนาอาจารย์ เริ่มต้นตั้งแต่ระบบการรับอาจารย์ใหม่ ต้องกำหนดเกณฑ์คุณสมบัติอาจารย์ที่สอดคล้องกับสภาพบริบท ปรัชญา วิสัยทัศน์ของสถาบัน และของหลักสูตร มีกลไกการคัดเลือกอาจารย์ที่เหมาะสม โปร่งใส นอกจากนี้ต้องมีระบบการบริหารอาจารย์ โดยการกำหนดนโยบาย แผนระยะยาว เพื่อให้ได้อาจารย์ที่มีคุณสมบัติทั้งเชิงปริมาณและเชิงคุณภาพที่เป็นไปตามเกณฑ์มาตรฐานหลักสูตรที่กำหนดโดยสำนักงานคณะกรรมการการอุดมศึกษา และระบบการส่งเสริมและพัฒนาอาจารย์ มีการวางแผนและการลงทุนงบประมาณและทรัพยากรและกิจกรรมการดำเนินงาน ตลอดจนการกำกับดูแล และการพัฒนาคุณภาพอาจารย์

ในการรายงานการดำเนินงานตามตัวบ่งชี้นี้ ให้อธิบายกระบวนการหรือแสดงผลการดำเนินงานอย่างน้อยให้ครอบคลุมประเด็นต่อไปนี้

- ระบบการรับและแต่งตั้งอาจารย์ประจำหลักสูตร
- ระบบการบริหารอาจารย์
- ระบบการส่งเสริมและพัฒนาอาจารย์

ในการประเมินเพื่อให้ทราบว่าอยู่ในระดับคะแนนใด ให้พิจารณาในภาพรวมของผลการดำเนินงานทั้งหมด ที่ทำให้หลักสูตรมีอาจารย์ที่มีคุณสมบัติเหมาะสมทั้งในด้านวุฒิการศึกษาและตำแหน่งทางวิชาการเป็นไปตามเกณฑ์มาตรฐานหลักสูตรอย่างต่อเนื่อง และมีการส่งเสริมให้มีการเพิ่มพูนความรู้ความสามารถของอาจารย์เพื่อสร้างความเข้มแข็งทางวิชาการของหลักสูตร

เกณฑ์การประเมิน

0	1	2	3	4	5
<ul style="list-style-type: none"> • ไม่มีระบบ • ไม่มีกลไก • ไม่มีแนวคิดในการกำกับติดตามและปรับปรุง • ไม่มีข้อมูลหลักฐาน 	<ul style="list-style-type: none"> • มีระบบ มีกลไก • ไม่มีการนำระบบกลไกไปสู่การปฏิบัติ/ดำเนินงาน 	<ul style="list-style-type: none"> • มีระบบ มีกลไก • มีการนำระบบกลไกไปสู่การปฏิบัติ/ดำเนินงาน • มีการประเมินกระบวนการ • ไม่มีการปรับปรุง/พัฒนากระบวนการ 	<ul style="list-style-type: none"> • มีระบบ มีกลไก • มีการนำระบบกลไกไปสู่การปฏิบัติ/ดำเนินงาน • มีการประเมินกระบวนการ • มีการปรับปรุง/พัฒนากระบวนการจากผลการประเมิน 	<ul style="list-style-type: none"> • มีระบบ มีกลไก • มีการนำระบบกลไกไปสู่การปฏิบัติ/ดำเนินงาน • มีการประเมินกระบวนการ • มีการปรับปรุง/พัฒนากระบวนการจากผลการประเมิน • มีผลจากการปรับปรุงเห็นชัดเจนเป็นรูปธรรม 	<ul style="list-style-type: none"> • มีระบบ มีกลไก • มีการนำระบบ กลไกไปสู่การปฏิบัติ/ดำเนินงาน • มีการประเมินกระบวนการจากผลการประเมิน • มีผลจากการปรับปรุงเห็นชัดเจนเป็นรูปธรรม • มีแนวทางปฏิบัติที่ดีโดยมีหลักฐานเชิงประจักษ์ ยืนยันและกรรมการผู้ตรวจประเมิน สามารถให้เหตุผลอธิบาย การเป็นแนวปฏิบัติที่ดีได้ชัดเจน

ตัวบ่งชี้ที่ 4.2 คุณภาพอาจารย์

ชนิดของตัวบ่งชี้ ปัจจัยนำเข้า

คำอธิบายตัวบ่งชี้

การส่งเสริมและพัฒนาอาจารย์ต้องทำให้อาจารย์ในหลักสูตรมีคุณสมบัติที่เหมาะสมและเพียงพอ โดยทำให้อาจารย์มีความรู้ ความเชี่ยวชาญทางสาขาวิชาที่เปิดให้บริการ และมีประสบการณ์ที่เหมาะสมกับการผลิตบัณฑิตอันสะท้อนจากวุฒิการศึกษา ตำแหน่งทางวิชาการ และความก้าวหน้าในการผลิตผลงานทางวิชาการอย่างต่อเนื่อง

ประเด็นในการพิจารณาตัวบ่งชี้นี้จะประกอบด้วย

- ร้อยละของอาจารย์ประจำหลักสูตรที่มีคุณวุฒิปริญญาเอก
- ร้อยละของอาจารย์ประจำหลักสูตรที่ดำรงตำแหน่งทางวิชาการ
- ผลงานทางวิชาการของอาจารย์ประจำหลักสูตร
- จำนวนบทความของอาจารย์ประจำหลักสูตรปริญญาเอกที่ได้รับการอ้างอิงในฐานข้อมูล TCI และ Scopus ต่อจำนวนอาจารย์ประจำหลักสูตร

ร้อยละของอาจารย์ประจำหลักสูตรที่มีคุณวุฒิปริญญาเอก

การศึกษาระดับอุดมศึกษาถือเป็นการศึกษาระดับสูงสุดที่ต้องการบุคลากรที่มีความรู้ความสามารถและความรู้ลึกทางวิชาการ เพื่อปฏิบัติพันธกิจสำคัญของสถาบันในการผลิตบัณฑิต ศึกษาวิจัย เพื่อการติดตามความก้าวหน้าทางวิชาการและการพัฒนาองค์ความรู้ ดังนั้น หลักสูตรจึงควรมีอาจารย์ที่มีคุณวุฒิทางการศึกษาระดับปริญญาเอกที่ตรงหรือสัมพันธ์กับหลักสูตรที่เปิดสอนในสัดส่วนที่เหมาะสมกับพันธกิจหรือจุดเน้นของหลักสูตรนั้นๆ

เกณฑ์การประเมิน

โดยการแปลงค่าร้อยละของอาจารย์ประจำหลักสูตรที่มีคุณวุฒิปริญญาเอกเป็นคะแนนระหว่าง 0-5

หลักสูตรระดับปริญญาตรี

ค่าร้อยละของอาจารย์ประจำหลักสูตรที่มีคุณวุฒิปริญญาเอกที่กำหนดให้เป็นคะแนนเต็ม 5 = ร้อยละ 20 ขึ้นไป

หลักสูตรระดับปริญญาโท

ค่าร้อยละของอาจารย์ประจำหลักสูตรที่มีคุณวุฒิปริญญาเอกที่กำหนดให้เป็นคะแนนเต็ม 5 = ร้อยละ 60 ขึ้นไป

หลักสูตรระดับปริญญาเอก

ค่าร้อยละของอาจารย์ประจำหลักสูตรที่มีคุณวุฒิปริญญาเอกที่กำหนดให้เป็นคะแนนเต็ม 5 = ร้อยละ 100

สูตรการคำนวณ

1. คำนวณค่าร้อยละของอาจารย์ประจำหลักสูตรที่มีคุณวุฒิปริญญาเอกตามสูตร

$$\frac{\text{จำนวนอาจารย์ประจำหลักสูตรที่มีคุณวุฒิปริญญาเอก}}{\text{จำนวนอาจารย์ประจำหลักสูตรทั้งหมด}} \times 100$$

2. แปลงค่าร้อยละที่คำนวณได้ในข้อ 1 เทียบกับคะแนนเต็ม 5

$$\text{คะแนนที่ได้} = \frac{\text{ร้อยละของอาจารย์ประจำหลักสูตรที่มีคุณวุฒิปริญญาเอก}}{\text{ร้อยละของอาจารย์ประจำหลักสูตรที่มีคุณวุฒิปริญญาเอกที่กำหนดให้เป็นคะแนนเต็ม 5}} \times 5$$

หมายเหตุ :

คุณวุฒิปริญญาเอก พิจารณาจากระดับคุณวุฒิที่ได้รับหรือเทียบเท่าตามหลักเกณฑ์การพิจารณาคุณวุฒิของกระทรวงศึกษาธิการ กรณีที่มีการปรับวุฒิการศึกษาให้มีหลักฐานการสำเร็จการศึกษาภายในรอบปีการศึกษานั้น ทั้งนี้อาจใช้คุณวุฒิอื่นเทียบเท่าคุณวุฒิปริญญาเอกได้สำหรับกรณีที่บางสาขาวิชาชีพมีคุณวุฒิอื่นที่เหมาะสมกว่า ทั้งนี้ต้องได้รับความเห็นชอบจากคณะกรรมการการอุดมศึกษา

ร้อยละของอาจารย์ประจำหลักสูตรที่ดำรงตำแหน่งทางวิชาการ

สถาบันอุดมศึกษาถือเป็นขุมปัญญาของประเทศ และมีความรับผิดชอบที่จะต้องส่งเสริมให้อาจารย์ในสถาบันทำการศึกษวิจัยเพื่อแสวงหาและพัฒนาองค์ความรู้ในศาสตร์สาขาวิชาต่างๆ อย่างต่อเนื่องเพื่อนำไปใช้ในการเรียนการสอน รวมทั้งการแก้ไขปัญหาและพัฒนาประเทศ การดำรงตำแหน่งทางวิชาการเป็นสิ่งสะท้อนการปฏิบัติงานดังกล่าวของอาจารย์ตามพันธกิจของหลักสูตร

เกณฑ์การประเมิน

โดยการแปลงค่าร้อยละของอาจารย์ประจำหลักสูตรที่ดำรงตำแหน่งทางวิชาการเป็นคะแนน ระหว่าง 0-5

หลักสูตรระดับปริญญาตรี

ค่าร้อยละของอาจารย์ประจำหลักสูตรที่ดำรงตำแหน่งผู้ช่วยศาสตราจารย์ รองศาสตราจารย์ และศาสตราจารย์รวมกันที่กำหนดให้เป็นคะแนนเต็ม 5 = ร้อยละ 60 ขึ้นไป

หลักสูตรระดับปริญญาโท

ค่าร้อยละของอาจารย์ประจำหลักสูตรที่ดำรงตำแหน่งผู้ช่วยศาสตราจารย์ รองศาสตราจารย์ และศาสตราจารย์รวมกันที่กำหนดให้เป็นคะแนนเต็ม 5 = ร้อยละ 80 ขึ้นไป

หลักสูตรระดับปริญญาเอก

ค่าร้อยละของอาจารย์ประจำหลักสูตรที่ดำรงตำแหน่งผู้ช่วยศาสตราจารย์ รองศาสตราจารย์ และศาสตราจารย์รวมกันที่กำหนดให้เป็นคะแนนเต็ม 5 = ร้อยละ 100

สูตรการคำนวณ

1. คำนวณค่าร้อยละของอาจารย์ประจำหลักสูตรที่ดำรงตำแหน่งทางวิชาการ ตามสูตร

$$\frac{\text{จำนวนอาจารย์ประจำหลักสูตรที่ดำรงตำแหน่งทางวิชาการ}}{\text{จำนวนอาจารย์ประจำหลักสูตรทั้งหมด}} \times 100$$

2. แปลงค่าร้อยละที่คำนวณได้ในข้อ 1 เทียบกับคะแนนเต็ม 5

$$\text{คะแนนที่ได้} = \frac{\text{ร้อยละของอาจารย์ประจำหลักสูตรที่ดำรงตำแหน่งทางวิชาการ}}{\text{ร้อยละของอาจารย์ประจำหลักสูตรที่ดำรงตำแหน่งทางวิชาการที่กำหนดให้เป็นคะแนนเต็ม 5}} \times 5$$

ผลมาบทาวิชาการของอาจารย์ประจำหลักสูตร

ผลงานทางวิชาการเป็นข้อมูลที่สำคัญในการแสดงให้เห็นว่าอาจารย์ประจำได้สร้างสรรค์ขึ้น เพื่อแสดงให้เห็นถึงความก้าวหน้าทางวิชาการและการพัฒนาองค์ความรู้อย่างต่อเนื่อง เป็นผลงานที่มีคุณค่า สมควรส่งเสริมให้มีการเผยแพร่และนำไปใช้ประโยชน์ทั้งเชิงวิชาการและการแข่งขันของประเทศ ผลงานทางวิชาการอยู่ในรูปของบทความวิจัยหรือบทความวิชาการที่ตีพิมพ์ในรายงานสืบเนื่องจากการประชุมวิชาการระดับชาติ หรือระดับนานาชาติ ตีพิมพ์ในวารสารวิชาการระดับชาติหรือระดับนานาชาติ ผลงานได้รับการจดอนุสิทธิบัตรหรือสิทธิบัตร หรือเป็นผลงานวิชาการรับใช้สังคมที่ผ่านการประเมินตำแหน่งทางวิชาการแล้ว ผลงานวิจัยที่หน่วยงานหรือองค์กรระดับชาติว่าจ้างให้ดำเนินการ ตำราหรือหนังสือที่ใช้ในการขอผลงานทางวิชาการและผ่านการพิจารณาตามเกณฑ์การขอตำแหน่งทางวิชาการแล้ว รวมทั้งงานสร้างสรรค์ต่างๆ โดยมีวิธีการคิด ดังนี้

เกณฑ์การประเมิน

หลักสูตรระดับปริญญาตรี

ค่าร้อยละของผลรวมถ่วงน้ำหนักของผลงานทางวิชาการของอาจารย์ประจำหลักสูตรที่กำหนดให้เป็นคะแนนเต็ม 5 = ร้อยละ 20 ขึ้นไป

หลักสูตรระดับปริญญาโท

ค่าร้อยละของผลรวมถ่วงน้ำหนักของผลงานทางวิชาการของอาจารย์ประจำหลักสูตรที่กำหนดให้เป็นคะแนนเต็ม 5 = ร้อยละ 40 ขึ้นไป

หลักสูตรระดับปริญญาเอก

ค่าร้อยละของผลรวมถ่วงน้ำหนักของผลงานทางวิชาการของอาจารย์ประจำหลักสูตรที่กำหนดให้เป็นคะแนนเต็ม 5 = ร้อยละ 60 ขึ้นไป

สูตรการคำนวณ

1. คำนวณค่าร้อยละของผลรวมถ่วงน้ำหนักของผลงานทางวิชาการของอาจารย์ประจำหลักสูตรตามสูตร

$$\frac{\text{ผลรวมถ่วงน้ำหนักของผลงานทางวิชาการของอาจารย์ประจำหลักสูตร}}{\text{จำนวนอาจารย์ประจำหลักสูตรทั้งหมด}} \times 100$$

2. แปลงค่าร้อยละที่คำนวณได้ในข้อ 1 เทียบกับคะแนนเต็ม 5

$$\text{คะแนนที่ได้} = \frac{\text{ร้อยละของผลรวมถ่วงน้ำหนักของผลงานทางวิชาการของอาจารย์ประจำหลักสูตร}}{\text{ร้อยละของผลรวมถ่วงน้ำหนักของผลงานทางวิชาการของอาจารย์ประจำหลักสูตร}} \times 5$$

ที่กำหนดให้เป็นคะแนนเต็ม 5

กำหนดระดับคุณภาพผลงานทางวิชาการ ดังนี้

ค่าน้ำหนัก	ระดับคุณภาพ
0.20	<ul style="list-style-type: none"> บทความวิจัยหรือบทความวิชาการฉบับสมบูรณ์ที่ดีพิมพ์ในรายงานสืบเนื่องจากการประชุมวิชาการระดับชาติ
0.40	<ul style="list-style-type: none"> บทความวิจัยหรือบทความวิชาการฉบับสมบูรณ์ที่ดีพิมพ์ในรายงานสืบเนื่องจากการประชุมวิชาการระดับนานาชาติหรือในวารสารทางวิชาการระดับชาติที่ไม่อยู่ในฐานข้อมูลตามประกาศ ก.พ.อ. หรือระเบียบคณะกรรมการการอุดมศึกษาว่าด้วย หลักเกณฑ์การพิจารณาวารสารทางวิชาการสำหรับการเผยแพร่ผลงานทางวิชาการ พ.ศ. 2556 แต่สถาบันนำเสนอสภาสถาบันอนุมัติและจัดทำเป็นประกาศให้ทราบเป็นการทั่วไป และแจ้งให้ ก.พ.อ./กกอ. ทราบภายใน 30 วัน นับแต่วันที่ออกประกาศ ผลงานที่ได้รับการจดอนุสิทธิบัตร
0.60	<ul style="list-style-type: none"> บทความวิจัยหรือบทความวิชาการที่ดีพิมพ์ในวารสารวิชาการที่ปรากฏในฐานข้อมูล TCI กลุ่มที่ 2
0.80	<ul style="list-style-type: none"> บทความวิจัยหรือบทความวิชาการที่ดีพิมพ์ในวารสารวิชาการระดับนานาชาติที่ไม่อยู่ในฐานข้อมูลตามประกาศ ก.พ.อ. หรือระเบียบคณะกรรมการการอุดมศึกษา ว่าด้วยหลักเกณฑ์การพิจารณาวารสารทางวิชาการสำหรับการเผยแพร่ผลงานทางวิชาการ พ.ศ. 2556 แต่สถาบันนำเสนอสภาสถาบันอนุมัติและจัดทำเป็นประกาศให้ทราบเป็นการทั่วไป และแจ้งให้ ก.พ.อ./กกอ. ทราบภายใน 30 วัน นับแต่วันที่ออกประกาศ (ซึ่งไม่อยู่ใน Beal's list) หรือตีพิมพ์ในวารสารวิชาการที่ปรากฏในฐานข้อมูล TCI กลุ่มที่ 1
1.00	<ul style="list-style-type: none"> บทความวิจัยหรือบทความวิชาการที่ดีพิมพ์ในวารสารวิชาการระดับนานาชาติที่ปรากฏในฐานข้อมูลระดับนานาชาติตามประกาศ ก.พ.อ. หรือระเบียบคณะกรรมการการอุดมศึกษาว่าด้วยหลักเกณฑ์การพิจารณาวารสารทางวิชาการสำหรับการเผยแพร่ผลงานทางวิชาการ พ.ศ. 2556 ผลงานได้รับการจดสิทธิบัตร ผลงานวิชาการรับใช้สังคมที่ได้รับการประเมินผ่านเกณฑ์การขอตำแหน่งทางวิชาการแล้ว ผลงานวิจัยที่หน่วยงานหรือองค์กรระดับชาติว่าจ้างให้ดำเนินการ ผลงานค้นพบพันธุ์พืช พันธุ์สัตว์ ที่ค้นพบใหม่และได้รับการจดทะเบียน ตำราหรือหนังสือหรืองานแปลที่ได้รับการประเมินผ่านเกณฑ์การขอตำแหน่งทางวิชาการแล้ว ตำราหรือหนังสือหรืองานแปลที่ผ่านการพิจารณาตามหลักเกณฑ์การประเมินตำแหน่งทางวิชาการ แต่ไม่ได้นำมาขอรับการประเมินตำแหน่งทางวิชาการ

การส่งบทความเพื่อพิจารณาคัดเลือกให้นำเสนอในการประชุมวิชาการต้องส่งเป็นฉบับสมบูรณ์ (Full Paper) และเมื่อได้รับการตอบรับและตีพิมพ์แล้ว การตีพิมพ์ต้องตีพิมพ์เป็นฉบับสมบูรณ์ซึ่งสามารถอยู่ในรูปแบบเอกสาร หรือสื่ออิเล็กทรอนิกส์ได้

กำหนดระดับคุณภาพงานสร้างสรรค์ ดังนี้

ค่าน้ำหนัก	ระดับคุณภาพ
0.20	งานสร้างสรรค์ที่มีการเผยแพร่สู่สาธารณะในลักษณะใดลักษณะหนึ่ง หรือผ่านสื่ออิเล็กทรอนิกส์ Online
0.40	งานสร้างสรรค์ที่ได้รับการเผยแพร่ในระดับสถาบัน
0.60	งานสร้างสรรค์ที่ได้รับการเผยแพร่ในระดับชาติ
0.80	งานสร้างสรรค์ที่ได้รับการเผยแพร่ในระดับความร่วมมือระหว่างประเทศ
1.00	งานสร้างสรรค์ที่ได้รับการเผยแพร่ในระดับภูมิภาคอาเซียน/นานาชาติ

ผลงานสร้างสรรค์ทุกชิ้นต้องผ่านการพิจารณาจากคณะกรรมการที่มีองค์ประกอบไม่น้อยกว่า 3 คน โดยมีบุคคลภายนอกสถาบันร่วมพิจารณาด้วย

จำนวนบทความของอาจารย์ประจำหลักสูตรปริญญาเอกที่ได้รับการอ้างอิงในฐานข้อมูล TCI และ Scopus ต่อจำนวนอาจารย์ประจำหลักสูตร

หลักสูตรในระดับปริญญาเอกถือได้ว่าเป็นหลักสูตรสูงสุดของสถาบันการศึกษาเป็นหลักสูตรที่สำคัญ และเน้นการสร้างองค์ความรู้ใหม่เพื่อเป็นประโยชน์ต่อการพัฒนาประเทศ ดังนั้น อาจารย์ประจำหลักสูตรระดับปริญญาเอกจึงมีความสำคัญอย่างมากต่อหลักสูตรนั้นๆ

บทความวิจัยและบทความทางวิชาการหรือ Review Article ของอาจารย์ประจำหลักสูตรปริญญาเอกที่ได้รับการอ้างอิง ย่อมแสดงให้เห็นว่าอาจารย์ประจำหลักสูตรปริญญาเอกมีความสามารถในการทำวิจัยมีผลงานที่ได้รับการตีพิมพ์ในวารสารระดับชาติหรือนานาชาติในฐานข้อมูล TCI และ Scopus และบทความที่ตีพิมพ์ได้รับการอ้างอิง แสดงให้เห็นว่ามีก้าวนำไปใช้ประโยชน์และเป็นฐานในการพัฒนางานวิจัยใหม่ๆ ให้มีความก้าวหน้ามากขึ้น จำนวนบทความของอาจารย์ประจำหลักสูตรที่ได้รับการอ้างอิงมากย่อมแสดงให้เห็นว่าอาจารย์ประจำหลักสูตรเป็นผู้ที่มีผลงานและได้รับการยอมรับในวงวิชาการนั้นๆ

การคำนวณตัวบ่งชี้นี้ ให้เปรียบเทียบจำนวนบทความที่ได้รับการอ้างอิง ตั้งแต่หนึ่งครั้งขึ้นไป รวมทั้งการอ้างอิงตนเอง ที่เป็นผลงานของอาจารย์ประจำหลักสูตร ที่ตีพิมพ์ในวารสารวิชาการระดับชาติ หรือระดับนานาชาติต่ออาจารย์ประจำหลักสูตรปริญญาเอกนั้น โดยนำเสนอในรูปสัดส่วน ทั้งนี้ พิจารณามูลการดำเนินงาน 5 ปีย้อนหลังตามปีปฏิทิน ซึ่งนับรวมปีที่ประเมิน

เกณฑ์การประเมิน

กลุ่มสาขาวิชาวิทยาศาสตร์และเทคโนโลยี

อัตราส่วน จำนวนบทความที่ได้รับการอ้างอิงต่อจำนวนอาจารย์ประจำหลักสูตร
ที่กำหนดให้เป็นคะแนนเต็ม 5 = 2.5 ขึ้นไป

กลุ่มสาขาวิชาวิทยาศาสตร์สุขภาพ

อัตราส่วน จำนวนบทความที่ได้รับการอ้างอิงต่อจำนวนอาจารย์ประจำหลักสูตร
ที่กำหนดให้ เป็นคะแนนเต็ม 5 = 3.0 ขึ้นไป

กลุ่มสาขาวิชามนุษยศาสตร์และสังคมศาสตร์

อัตราส่วน จำนวนบทความที่ได้รับการอ้างอิงต่อจำนวนอาจารย์ประจำหลักสูตร
ที่กำหนดให้ เป็นคะแนนเต็ม 5 = 0.25 ขึ้นไป

สูตรการคำนวณ

1. อัตราส่วนจำนวนบทความที่ได้รับการอ้างอิงต่อจำนวนอาจารย์ประจำหลักสูตร =

$$\frac{\text{จำนวนบทความที่ได้รับการอ้างอิง}}{\text{จำนวนอาจารย์ประจำหลักสูตร}}$$

2. แปลงค่าที่คำนวณได้ในข้อ 1 เทียบกับคะแนนเต็ม 5

$$\text{คะแนนที่ได้} = \frac{\text{อัตราส่วนจำนวนบทความที่ได้รับการอ้างอิงต่อจำนวนอาจารย์ประจำหลักสูตร}}{\text{อัตราส่วนจำนวนบทความที่ได้รับการอ้างอิงต่อจำนวนอาจารย์ประจำหลักสูตรที่กำหนดให้เป็นคะแนนเต็ม 5}} \times 5$$

ตัวอย่างการหาอัตราส่วนจำนวนบทความที่ได้รับการอ้างอิงต่อจำนวนอาจารย์ประจำหลักสูตร

ถ้าอาจารย์ประจำหลักสูตรระดับปริญญาเอกของหลักสูตรหนึ่งในกลุ่มสาขาวิชาวิทยาศาสตร์และเทคโนโลยีมีจำนวน 5 คน โดยอาจารย์ทั้ง 5 คนมีผลงานตีพิมพ์บทความวิจัยหรือ Review article ในฐานข้อมูล TCI และ Scopus ในปี พ.ศ. 2553-2557 (ค.ศ. 2010-2014) ซึ่งดำเนินการประเมินคุณภาพการศึกษาภายใน ของหลักสูตรใน พ.ศ. 2557 (ประเมินในปี ค.ศ. 2014) เป็นดังนี้

- จำนวนบทความที่ตีพิมพ์ของอาจารย์ ทั้ง 5 คนในฐานข้อมูล Scopus ระหว่าง ค.ศ. 2010-2014 เท่ากับ 15 บทความ และจำนวนบทความที่ตีพิมพ์ในฐานข้อมูลของ TCI เท่ากับ 5 บทความ
- ในจำนวนนี้มีบทความ 8 บทความ ในฐานข้อมูล Scopus ที่ได้รับการอ้างอิง อย่างน้อย 1 ครั้ง และมีบทความ 2 บทความที่ตีพิมพ์ในฐานข้อมูล TCI ได้รับการอ้างอิงอย่างน้อย 1 ครั้ง

ดังนั้น อัตราส่วนจำนวนบทความที่ได้รับการอ้างอิงต่อจำนวนอาจารย์ประจำหลักสูตร =

$$\frac{\text{จำนวนบทความที่ได้รับการอ้างอิงอย่างน้อย 1 ครั้ง}}{\text{จำนวนอาจารย์ประจำหลักสูตรทั้งหมด}} = \frac{8+2}{5} = \frac{10}{5} = 2.0$$

$$\text{นำมาคำนวณคะแนน} = \frac{2.0}{2.5} \times 5 = 4.0 \text{ คะแนน}$$

ตัวบ่งชี้ที่ 4.3 ผลที่เกิดกับอาจารย์

ชนิดของตัวบ่งชี้ ผลลัพธ์

คำอธิบายตัวบ่งชี้

ผลการประกันคุณภาพ ต้องนำไปสู่การมีอัตราค่าจ้างอาจารย์ที่มีจำนวนเหมาะสมกับจำนวนนักศึกษาที่รับเข้าในหลักสูตร อัตราคงอยู่ของอาจารย์สูง และอาจารย์มีความพึงพอใจต่อการบริหารหลักสูตร

ในการรายงานการดำเนินงานตามตัวบ่งชี้นี้ให้อธิบายกระบวนการหรือแสดงผลการดำเนินงาน ในประเด็นต่อไปนี้

- การคงอยู่ของอาจารย์
- ความพึงพอใจของอาจารย์

เกณฑ์การประเมิน

0	1	2	3	4	5
<ul style="list-style-type: none"> • ไม่มีการรายงานผลการดำเนินงาน 	<ul style="list-style-type: none"> • มีการรายงานผลการดำเนินงานในบางเรื่อง 	<ul style="list-style-type: none"> • มีการรายงานผลการดำเนินงานครบทุกเรื่องตามคำอธิบายในตัวบ่งชี้ 	<ul style="list-style-type: none"> • มีการรายงานผลการดำเนินงานครบทุกเรื่องตามคำอธิบายในตัวบ่งชี้ • มีแนวโน้มผลการดำเนินงานที่ดีขึ้นในบางเรื่อง 	<ul style="list-style-type: none"> • มีการรายงานผลการดำเนินงานครบทุกเรื่องตามคำอธิบายในตัวบ่งชี้ • มีแนวโน้มผลการดำเนินงานที่ดีขึ้นในทุกเรื่อง 	<ul style="list-style-type: none"> • มีการรายงานผลการดำเนินงานครบทุกเรื่องตามคำอธิบายในตัวบ่งชี้ • มีแนวโน้มผลการดำเนินงานที่ดีขึ้นในทุกเรื่อง • มีผลการดำเนินงานที่โดดเด่นเทียบเคียงกับหลักสูตรนั้น • ในสถาบันกลุ่มเดียวกันโดยมีหลักฐานเชิงประจักษ์ยืนยัน และกรรมการผู้ตรวจประเมินสามารถให้เหตุผลอธิบายว่าเป็นผลการดำเนินงานที่โดดเด่นอย่างแท้จริง

องค์ประกอบที่ 5 5 หลักสูตร การเรียนการสอน การประเมินผู้เรียน

แม้ทุกหลักสูตรที่สถาบันการศึกษาเปิดสอนต้องผ่านการรับรองจากสำนักงานคณะกรรมการการอุดมศึกษา และมีการปรับปรุงทุก 5 ปี แต่ผู้บริหารต้องรับผิดชอบในการควบคุมกำกับการบริหารจัดการหลักสูตรให้มีประสิทธิภาพและประสิทธิผลอย่างต่อเนื่อง คณะกรรมการบริหารหลักสูตรควรมีบทบาทหน้าที่ในการบริหารจัดการ 3 ด้านที่สำคัญ คือ (1) สาระของรายวิชาในหลักสูตร (2) การวางระบบผู้สอน และกระบวนการเรียนการสอน (3) การประเมินผู้เรียน ระบบประกันคุณภาพในการดำเนินการหลักสูตรประกอบด้วย หลักสูตร การเรียนการสอน และการประเมินผู้เรียน เพื่อให้สอดคล้องกับกรอบมาตรฐานคุณวุฒิตามที่สำนักงานคณะกรรมการการอุดมศึกษากำหนด ตัวบ่งชี้ในการประเมินต้องให้ความสำคัญกับการกำหนดรายวิชาที่มีเนื้อหาที่ทันสมัย ก้าวทันความก้าวหน้าทางวิทยาการที่เปลี่ยนแปลงตลอดเวลา รวมทั้งการวางระบบผู้สอนและอาจารย์ที่ปรึกษา ซึ่งต้องเป็นบุคคลที่มีความรู้ ความเชี่ยวชาญ ประสบการณ์ และมีคุณสมบัติเหมาะสมในการพัฒนานักศึกษาให้เต็มศักยภาพ จัดกิจกรรมการเรียนการสอนที่เน้นนักศึกษาเป็นสำคัญ และส่งเสริมทักษะการเรียนรู้ในศตวรรษที่ 21

การประกันคุณภาพหลักสูตรในองค์ประกอบนี้พิจารณาได้จากตัวบ่งชี้ดังต่อไปนี้

- ตัวบ่งชี้ที่ 5.1 สาระของรายวิชาในหลักสูตร
- ตัวบ่งชี้ที่ 5.2 การวางระบบผู้สอนและกระบวนการจัดการเรียนการสอน
- ตัวบ่งชี้ที่ 5.3 การประเมินผู้เรียน
- ตัวบ่งชี้ที่ 5.4 ผลการดำเนินงานหลักสูตรตามกรอบมาตรฐานคุณวุฒิระดับอุดมศึกษาแห่งชาติ

ตัวบ่งชี้ที่ 5.1 สารของรายวิชาในหลักสูตร

ชนิดของตัวบ่งชี้ กระบวนการ

คำอธิบายตัวบ่งชี้

แม้ทุกหลักสูตรที่สถาบันการศึกษาเปิดให้บริการต้องผ่านการรับทราบจากสำนักงานคณะกรรมการการอุดมศึกษา และมีการปรับปรุงทุก 5 ปี แต่ผู้รับผิดชอบหลักสูตรต้องมีการออกแบบหลักสูตรควบคุม กำกับกับการจัดการรายวิชาต่างๆ ให้มีเนื้อหาที่ทันสมัยก้าวหน้าทางวิทยาการที่เปลี่ยนแปลงตลอดเวลา มีการบริหารจัดการการเปิดรายวิชาต่างๆ ทั้งวิชาบังคับและวิชาเลือกที่เน้นกับนักศึกษาเป็นสำคัญ โดยสนองความต้องการของนักศึกษา และตลาดแรงงาน สำหรับหลักสูตรระดับบัณฑิตศึกษาต้องเน้น การพัฒนาทักษะด้านการวิจัยและการเรียนรู้ด้วยตนเอง

ในการรายงานการดำเนินงานตามตัวบ่งชี้นี้ให้อธิบายกระบวนการหรือแสดงผลการดำเนินงาน อย่างน้อยให้ครอบคลุมประเด็นต่อไปนี้

- การออกแบบหลักสูตรและสาระรายวิชาในหลักสูตร
- การปรับปรุงหลักสูตรให้ทันสมัยตามความก้าวหน้าในศาสตร์สาขานั้นๆ

ในการประเมินเพื่อให้ทราบว่าอยู่ในระดับคะแนนใดให้พิจารณาในภาพรวมของผลการดำเนินงาน ทั้งหมดที่ทำให้หลักสูตรมีความทันสมัยสอดคล้องกับความต้องการของตลาดแรงงานและความต้องการ ของประเทศ

เกณฑ์การประเมิน

0	1	2	3	4	5
<ul style="list-style-type: none"> • ไม่มีระบบ • ไม่มีกลไก • ไม่มีแนวคิด ในกรรกำกับ ติดตามและปรับปรุง • ไม่มีข้อมูล หลักฐาน 	<ul style="list-style-type: none"> • มีระบบ มีกลไก • ไม่มีการนำ ระบบกลไก ไปสู่การ ปฏิบัติ/ ดำเนินงาน 	<ul style="list-style-type: none"> • มีระบบ มีกลไก • มีการนำ ระบบกลไก ไปสู่การ ปฏิบัติ/ ดำเนินงาน • มีการประเมิน กระบวนการ • ไม่มีการ ปรับปรุง/ พัฒนา กระบวนการ 	<ul style="list-style-type: none"> • มีระบบ มีกลไก • มีการนำ ระบบกลไก ไปสู่การ ปฏิบัติ/ ดำเนินงาน • มีการประเมิน กระบวนการ • มีการ ปรับปรุง/ พัฒนา กระบวนการ จากผลการ ประเมิน 	<ul style="list-style-type: none"> • มีระบบ มีกลไก • มีการนำระบบ กลไกไปสู่ การปฏิบัติ/ ดำเนินงาน • มีการประเมิน กระบวนการ • มีการปรับปรุง/ พัฒนา กระบวนการ จากผล การประเมิน • มีผลจากการ ปรับปรุงเห็น ชัดเจนเป็น รูปธรรม 	<ul style="list-style-type: none"> • มีระบบ มีกลไก • มีการนำระบบ กลไกไปสู่ การปฏิบัติ/ดำเนินงาน • มีการประเมินกระบวนการ • มีการปรับปรุง/พัฒนา กระบวนการจากผล การประเมิน • มีผลจากการปรับปรุง เห็นชัดเจนเป็นรูปธรรม • มีแนวทางปฏิบัติที่ดีโดยมี หลักฐานเชิงประจักษ์ ยืนยันและกรรมการผู้ตรวจ ประเมิน สามารถให้เหตุผล อธิบาย การเป็นแนวปฏิบัติ ที่ดีได้ชัดเจน

ตัวบ่งชี้ที่ 5.2 การวางระบบผู้สอนและกระบวนการจัดการเรียนการสอน

ชนิดของตัวบ่งชี้ กระบวนการ

คำอธิบายตัวบ่งชี้

หลักสูตรต้องให้ความสำคัญกับการวางระบบผู้สอนในแต่ละรายวิชา โดยคำนึงถึงความรู้ความสามารถและความเชี่ยวชาญในวิชาที่สอน และเป็นความรู้ที่ทันสมัยของอาจารย์ที่มอบหมายให้สอนในวิชานั้นๆ เพื่อให้นักศึกษาได้รับความรู้ประสบการณ์ และได้รับการพัฒนาความสามารถจากผู้รู้จริง สำหรับหลักสูตรระดับบัณฑิตศึกษา ต้องให้ความสำคัญกับการกำหนดหัวข้อวิทยานิพนธ์ การกำหนดอาจารย์ที่ปรึกษาวิทยานิพนธ์ การค้นคว้าอิสระที่เหมาะสมกับหัวข้อวิทยานิพนธ์ การค้นคว้าอิสระ และลักษณะของนักศึกษา ให้ให้นักศึกษาได้รับโอกาสและการพัฒนาตนเองเต็มตามศักยภาพ อาจารย์ที่ปรึกษาวิทยานิพนธ์ การค้นคว้าอิสระต้องสามารถให้คำปรึกษาวิทยานิพนธ์การค้นคว้าอิสระตั้งแต่กระบวนการ พัฒนาหัวข้อจนถึงการทำวิทยานิพนธ์ การค้นคว้าอิสระ การสอนนอกรอบ และการเผยแพร่ผลงานวิจัย จนสำเร็จการศึกษา

กระบวนการเรียนการสอนสำหรับยุคศตวรรษที่ 21 ต้องเน้นการพัฒนานักศึกษาให้มีความรู้ ตามโครงสร้างหลักสูตรที่กำหนด และได้รับการพัฒนาตามกรอบมาตรฐานคุณวุฒิ คุณธรรมจริยธรรม ทักษะการเรียนรู้ในศตวรรษที่ 21 โดยเฉพาะทักษะการเรียนรู้ด้วยตนเอง ทักษะทางภาษาไทยและภาษาต่างประเทศ ทักษะการทำงานแบบมีส่วนร่วม ความสามารถในการใช้เทคโนโลยี ความสามารถในการดูแลสุขภาพ ฯลฯ การเรียนการสอนสมัยใหม่ต้องใช้สื่อเทคโนโลยี และทำให้นักศึกษาเรียนรู้ได้ตลอดเวลา และในสถานที่ใดก็ได้ ผู้สอนมีหน้าที่เป็นผู้อำนวยความสะดวกให้เกิดการเรียนรู้ และสนับสนุนการเรียนรู้ สำหรับหลักสูตรระดับบัณฑิตศึกษา เทคนิคการสอนจะเน้นการวิจัยเป็นฐาน การเรียนแบบใช้ปัญหาเป็นฐาน เป็นต้น

ในการรายงานการดำเนินงานตามตัวบ่งชี้นี้ ให้อธิบายกระบวนการหรือแสดงผลการดำเนินงานในอย่างน้อยให้ครอบคลุมประเด็นต่อไปนี้

- การกำหนดผู้สอน
- การกำกับ ติดตาม และตรวจสอบการจัดทำแผนการเรียนรู้ (มคอ.3 และ มคอ.4) และการจัดการเรียนการสอน
- การจัดการเรียนการสอนในระดับปริญญาตรีที่มีการบูรณาการกับการวิจัย การบริการวิชาการทางสังคม และการทำนุบำรุงศิลปวัฒนธรรม
- การควบคุมหัวข้อวิทยานิพนธ์และการค้นคว้าอิสระในระดับบัณฑิตศึกษา ให้สอดคล้องกับสาขาวิชาและความก้าวหน้าของศาสตร์
- การแต่งตั้งอาจารย์ที่ปรึกษาวิทยานิพนธ์และการค้นคว้าอิสระในระดับบัณฑิตศึกษา ที่มีความเชี่ยวชาญสอดคล้องหรือสัมพันธ์กับหัวข้อวิทยานิพนธ์
- การช่วยเหลือ กำกับ ติดตามในการทำวิทยานิพนธ์และการค้นคว้าอิสระ และการตีพิมพ์ผลงานในระดับบัณฑิตศึกษา

ในการประเมินเพื่อให้ทราบว่าคุณอยู่ในระดับคะแนนใด ให้พิจารณาในภาพรวมของผลการดำเนินงานทั้งหมด ที่ทำให้กระบวนการจัดการเรียนการสอนตอบสนองความแตกต่างของผู้เรียนการจัดการเรียนการสอนที่เน้นผู้เรียนเป็นสำคัญ ก่อให้เกิดผลการเรียนรู้บรรลุตามเป้าหมาย

เกณฑ์การประเมิน

0	1	2	3	4	5
<ul style="list-style-type: none"> ไม่มีระบบ ไม่มีกลไก ไม่มีแนวคิดในการกำกับติดตามและปรับปรุง ไม่มีข้อมูลหลักฐาน 	<ul style="list-style-type: none"> มีระบบ มีกลไก ไม่มีการนำระบบกลไกไปสู่การปฏิบัติ/ดำเนินงาน 	<ul style="list-style-type: none"> มีระบบ มีกลไก มีการนำระบบกลไกไปสู่การปฏิบัติ/ดำเนินงาน มีการประเมินกระบวนการ ไม่มีการปรับปรุง/พัฒนากระบวนการ 	<ul style="list-style-type: none"> มีระบบ มีกลไก มีการนำระบบกลไกไปสู่การปฏิบัติ/ดำเนินงาน มีการประเมินกระบวนการ มีการปรับปรุง/พัฒนากระบวนการ มีการประเมินจากผลการประเมิน 	<ul style="list-style-type: none"> มีระบบ มีกลไก มีการนำระบบกลไกไปสู่การปฏิบัติ/ดำเนินงาน มีการประเมินกระบวนการ มีการปรับปรุง/พัฒนากระบวนการ มีผลจากการปรับปรุงเห็นชัดเจนเป็นรูปธรรม 	<ul style="list-style-type: none"> มีระบบ มีกลไก มีการนำระบบกลไกไปสู่การปฏิบัติ/ดำเนินงาน มีการประเมินกระบวนการ มีการปรับปรุง/พัฒนากระบวนการจากผลการประเมิน มีผลจากการปรับปรุงเห็นชัดเจนเป็นรูปธรรม มีแนวทางปฏิบัติที่ดีโดยมีหลักฐานเชิงประจักษ์ ยืนยันและกรรมการผู้ตรวจประเมิน สามารถให้เหตุผลอธิบาย การเป็นแนวปฏิบัติที่ดีได้ชัดเจน

ตัวบ่งชี้ที่ 5.3 การประเมินผู้เรียน

ชนิดของตัวบ่งชี้ กระบวนการ

คำอธิบายตัวบ่งชี้

การประเมินนักศึกษามีจุดมุ่งหมาย 3 ประการ คือ การประเมินผลนักศึกษาเพื่อให้อัตราผลสัมฤทธิ์ที่เป็นประโยชน์ต่อการปรับปรุงการเรียนการสอนของผู้สอน และนำไปสู่การพัฒนาการเรียนรู้ของนักศึกษา (assessment for learning) การประเมินที่ทำให้นักศึกษาสามารถประเมินตนเองเป็น และมีการนำผลการประเมินไปใช้ในการพัฒนาวิธีการเรียนของตนเองใหม่จนเกิดการเรียนรู้ (assessment as learning) และการประเมินผลการเรียนรู้ของนักศึกษาที่แสดงผลสัมฤทธิ์การเรียนรู้ที่คาดหวังของหลักสูตร (assessment of learning) การประเมินส่วนใหญ่จะใช้เพื่อจุดมุ่งหมายประการหลัง คือ เน้นการได้ข้อมูลเกี่ยวกับสัมฤทธิ์ผล การเรียนรู้ของนักศึกษาการจัดการเรียนการสอนจึงควรส่งเสริมให้มีการประเมิน เพื่อจุดมุ่งหมายสองประการแรกด้วย ทั้งนี้ ความเหมาะสมของระบบประเมินต้องให้ความสำคัญกับการกำหนดเกณฑ์การประเมิน วิธีการประเมิน เครื่องมือประเมินที่มีคุณภาพและวิธีการให้เกรดที่สะท้อนผลการเรียนรู้ได้อย่างเหมาะสม มีการกำกับให้มีการประเมินตามสภาพจริง (authentic assessment) มีการใช้วิธีการประเมินที่หลากหลาย ให้ผลการประเมินที่สะท้อนความสามารถในการปฏิบัติงานในโลกแห่งความเป็นจริง (real world) และมีวิธีการให้ข้อมูลป้อนกลับ (feedback) ที่ทำให้นักศึกษาสามารถแก้ไขจุดอ่อนหรือเสริมจุดแข็งของตนเองได้ ให้ผลการประเมินที่สะท้อนระดับความสามารถที่แท้จริงของนักศึกษา สำหรับหลักสูตรระดับบัณฑิตศึกษา ต้องให้ความสำคัญกับการวางระบบประเมินวิทยานิพนธ์ การค้นคว้าอิสระที่มีคุณภาพด้วย

ในการรายงานการดำเนินงานตามตัวบ่งชี้นี้ ให้อธิบายกระบวนการหรือแสดงผลการดำเนินงานอย่างน้อยให้ครอบคลุมประเด็นต่อไปนี้

- การประเมินผลการเรียนรู้ตามกรอบมาตรฐานคุณวุฒิระดับอุดมศึกษาแห่งชาติ
- การตรวจสอบการประเมินผลการเรียนรู้ของนักศึกษา
- การกำกับประเมินการจัดการเรียนการสอนและประเมินหลักสูตร (มคอ.5 มคอ.6 และ มคอ.7)
- การประเมินวิทยานิพนธ์และการค้นคว้าอิสระในระดับบัณฑิตศึกษา

ในการประเมินเพื่อให้ทราบว่าคุณอยู่ในระดับคะแนนใด ให้พิจารณาในภาพรวมของผลการดำเนินงานทั้งหมดที่สะท้อนสภาพจริงด้วยวิธีการหรือเครื่องมือประเมินที่เชื่อถือได้ ให้ข้อมูลที่ช่วยให้ผู้สอนและผู้เรียนมีแนวทางในการปรับปรุงพัฒนาการเรียนการสอนต่อไป

เกณฑ์การประเมิน

0	1	2	3	4	5
<ul style="list-style-type: none"> • ไม่มีระบบ • ไม่มีกลไก • ไม่มีแนวคิดในการกำกับติดตามและปรับปรุง • ไม่มีข้อมูลหลักฐาน 	<ul style="list-style-type: none"> • มีระบบ มีกลไก • ไม่มีการนำระบบกลไกไปสู่การปฏิบัติ/ดำเนินงาน 	<ul style="list-style-type: none"> • มีระบบ มีกลไก • มีการนำระบบกลไกไปสู่การปฏิบัติ/ดำเนินงาน • มีการประเมินกระบวนการ • ไม่มีการปรับปรุง/พัฒนากระบวนการ 	<ul style="list-style-type: none"> • มีระบบ มีกลไก • มีการนำระบบกลไกไปสู่การปฏิบัติ/ดำเนินงาน • มีการประเมินกระบวนการ • มีการปรับปรุง/พัฒนากระบวนการ • มีการประเมินจากผลการประเมิน 	<ul style="list-style-type: none"> • มีระบบ มีกลไก • มีการนำระบบกลไกไปสู่การปฏิบัติ/ดำเนินงาน • มีการประเมินกระบวนการ • มีการปรับปรุง/พัฒนากระบวนการ • มีการประเมินจากผลการปรับปรุงเห็นชัดเจนเป็นรูปธรรม 	<ul style="list-style-type: none"> • มีระบบ มีกลไก • มีการนำระบบ กลไกไปสู่การปฏิบัติ/ดำเนินงาน • มีการประเมินกระบวนการ • มีการปรับปรุง/พัฒนากระบวนการประเมิน • มีผลจากการปรับปรุงเห็นชัดเจนเป็นรูปธรรม • มีแนวทางปฏิบัติที่ดีโดยมีหลักฐานเชิงประจักษ์ ยืนยันและกรรมการผู้ตรวจประเมิน สามารถให้เหตุผลอธิบาย การเป็นแนวปฏิบัติที่ดีได้ชัดเจน

ตัวบ่งชี้ที่ 5.4 ผลการดำเนินงานของหลักสูตรตามกรอบมาตรฐานคุณวุฒิระดับอุดมศึกษาแห่งชาติ

ชนิดของตัวบ่งชี้ ผลลัพธ์

คำอธิบายตัวบ่งชี้

ผลการดำเนินงานของหลักสูตร หมายถึง ร้อยละของผลการดำเนินงานตามตัวบ่งชี้การดำเนินงานตามกรอบมาตรฐานคุณวุฒิระดับอุดมศึกษาที่ปรากฏในหลักสูตร (มคอ.2) หมวดที่ 7 ข้อ 7 ที่หลักสูตรแต่ละหลักสูตรดำเนินงานได้ในแต่ละปีการศึกษา อาจารย์ประจำหลักสูตรจะเป็นผู้รายงานผลการดำเนินงานประจำปีในแบบรายงานผลการดำเนินการของหลักสูตร (มคอ.7)

เกณฑ์การประเมิน

มีการดำเนินงานน้อยกว่าร้อยละ 80 ของตัวบ่งชี้ผลการดำเนินงานที่ระบุไว้ในแต่ละปี มีค่าคะแนน เท่ากับ 0
มีการดำเนินงานร้อยละ 80 ของตัวบ่งชี้ผลการดำเนินงานที่ระบุไว้ในแต่ละปี มีค่าคะแนนเท่ากับ 3.50
มีการดำเนินงานร้อยละ 80.01-89.99 ของตัวบ่งชี้ผลการดำเนินงานที่ระบุไว้ในแต่ละปี มีค่าคะแนนเท่ากับ 4.00
มีการดำเนินงานร้อยละ 90.00-94.99 ของตัวบ่งชี้ผลการดำเนินงานที่ระบุไว้ในแต่ละปี มีค่าคะแนนเท่ากับ 4.50
มีการดำเนินงานร้อยละ 95.00-99.99 ของตัวบ่งชี้ผลการดำเนินงานที่ระบุไว้ในแต่ละปี มีค่าคะแนนเท่ากับ 4.75
มีการดำเนินงานร้อยละ 100 ของตัวบ่งชี้ผลการดำเนินงานที่ระบุไว้ในแต่ละปี มีค่าคะแนนเท่ากับ 5

หมายเหตุ :

คณะกรรมการการอุดมศึกษาได้มีประกาศคณะกรรมการการอุดมศึกษา เรื่อง แนวทางการปฏิบัติตามกรอบมาตรฐานคุณวุฒิระดับอุดมศึกษาแห่งชาติ (ฉบับที่ 3) พ.ศ.2558 ลงวันที่ 26 พฤศจิกายน 2558 ได้กำหนดแนวทางการปฏิบัติตามกรอบมาตรฐานคุณวุฒิระดับอุดมศึกษาแห่งชาติเพิ่มเติมไว้ ดังนี้

ข้อ 2 ระบุว่า "กรณีที่สถาบันอุดมศึกษาจะจัดทำรายละเอียดของรายวิชา รายละเอียดของประสบการณ์ภาคสนาม (ถ้ามี) รายงานผลการดำเนินงานของรายวิชา รายงานผลการดำเนินการของประสบการณ์ภาคสนาม (ถ้ามี) และรายงานผลการดำเนินงานของหลักสูตรในลักษณะอื่น สถาบันอุดมศึกษาสามารถดำเนินการจัดทำระบบเก็บข้อมูลรายละเอียดตามแนวทางของ มคอ.3 มคอ.4 มคอ.5 มคอ.6 และ มคอ.7 โดยสามารถปรับเปลี่ยนหัวข้อรายละเอียดให้เหมาะสมกับบริบทเฉพาะของสถาบันอุดมศึกษานั้นๆ ได้ ทั้งนี้ให้คำนึงถึงเจตนารมณ์ของการจัดทำ มคอ.3 มคอ.4 มคอ.5 มคอ.6 และ มคอ.7"

ข้อ 3 ระบุว่า "ให้ถือว่า ตัวบ่งชี้ผลการดำเนินงานตามกรอบมาตรฐานคุณวุฒิ จำนวน 12 ตัวบ่งชี้ เป็นเพียงแนวทางเท่านั้น โดยสถาบันอุดมศึกษาสามารถกำหนดตัวบ่งชี้ผลการดำเนินงานตามกรอบมาตรฐานคุณวุฒิได้เอง ซึ่งแต่ละหลักสูตรมีอิสระในการกำหนดตัวบ่งชี้ผลการดำเนินงานที่ใช้ในการติดตาม ประเมิน และรายงานคุณภาพของหลักสูตรประจำปีที่ระบุไว้ในหมวด 1-6 ของแต่ละหลักสูตร ตามบริบทและวัตถุประสงค์ในการผลิตบัณฑิต ทั้งนี้ ต้องได้รับความเห็นชอบหรืออนุมัติจากสภาสถาบันอุดมศึกษา ในระหว่างที่สถาบันอุดมศึกษายังไม่สามารถเสนอขอปรับตัวบ่งชี้ใหม่ได้แล้วเสร็จ ให้ใช้ตัวบ่งชี้เดิมก่อนได้ หรือหากหลักสูตรใดมีความประสงค์กำหนดตัวบ่งชี้แบบเดิมก็สามารถกระทำได้ กรณีหลักสูตรมีการปรับตัวบ่งชี้ใหม่ ให้นำเสนอสำนักงานคณะกรรมการการอุดมศึกษารับทราบในการปรับปรุงหลักสูตรครั้งต่อไป"

องค์ประกอบที่ ๖ สิ่งสนับสนุนการเรียนรู้

ในการดำเนินการบริหารหลักสูตร จะต้องมียุทธศาสตร์ที่สำคัญอีกประการหนึ่ง คือ สิ่งสนับสนุนการเรียนรู้ ซึ่งประกอบด้วย ความพร้อมทางกายภาพ ความพร้อมด้านอุปกรณ์ ความพร้อมด้านเทคโนโลยี ความพร้อมด้านการให้บริการ เช่น ห้องเรียน ห้องปฏิบัติการ ห้องทำวิจัย อุปกรณ์การเรียนการสอน ห้องสมุด การบริการ เทคโนโลยีสารสนเทศ คอมพิวเตอร์ Wifi และอื่นๆ รวมทั้งการบำรุงรักษาที่ส่งเสริม สนับสนุนให้นักศึกษาสามารถเรียนรู้ได้อย่างมีประสิทธิภาพ ประสิทธิภาพ ตามมาตรฐานผลการเรียนรู้ที่กำหนดตามกรอบมาตรฐานคุณวุฒิระดับอุดมศึกษาแห่งชาติ โดยพิจารณาร่วมกับผลการประเมินความพึงพอใจของนักศึกษาและอาจารย์

องค์ประกอบด้านสิ่งสนับสนุนการเรียนรู้จะพิจารณาได้จาก
ตัวบ่งชี้ 6.1 สิ่งสนับสนุนการเรียนรู้

ตัวบ่งชี้ที่ 6.1 สิ่งสนับสนุนการเรียนรู้

ชนิดของตัวบ่งชี้ กระบวนการ

คำอธิบายตัวบ่งชี้

ความพร้อมของสิ่งสนับสนุนการเรียนการสอนมีหลายประการ ได้แก่ ความพร้อมทางกายภาพ เช่น ห้องเรียน ห้องปฏิบัติการ ที่พักของนักศึกษา ฯลฯ และความพร้อมของอุปกรณ์ เทคโนโลยี และสิ่งอำนวยความสะดวกหรือทรัพยากรที่เอื้อต่อการเรียนรู้ เช่น อุปกรณ์การเรียนการสอน ห้องสมุด หนังสือ ตำรา สิ่งพิมพ์ วารสาร ฐานข้อมูลเพื่อการสืบค้น แหล่งเรียนรู้ สื่ออิเล็กทรอนิกส์ ฯลฯ สิ่งสนับสนุนเหล่านี้ ต้องมีปริมาณเพียงพอ และมีคุณภาพพร้อมใช้งาน ทันสมัย โดยพิจารณาการดำเนินการปรับปรุงพัฒนาจากผลการประเมินความพึงพอใจของนักศึกษาและอาจารย์

ในการรายงานการดำเนินงานตามตัวบ่งชี้นี้ ให้อธิบายกระบวนการหรือแสดงผลการดำเนินงานอย่างน้อยให้ครอบคลุมประเด็นต่อไปนี้

- ระบบการดำเนินงานของภาควิชา/คณะ/สถาบัน โดยมีส่วนร่วมของอาจารย์ประจำหลักสูตรเพื่อให้มีสิ่งสนับสนุนการเรียนรู้
- จำนวนสิ่งสนับสนุนการเรียนรู้ที่เพียงพอและเหมาะสมต่อการจัดการเรียนการสอน
- กระบวนการปรับปรุงตามผลการประเมินความพึงพอใจของนักศึกษาและอาจารย์ต่อสิ่งสนับสนุนการเรียนรู้

ในการประเมินเพื่อให้ทราบว่ายู่ในระดับคะแนนใด ให้พิจารณาในภาพรวมของผลการดำเนินงานทั้งหมดที่สะท้อนการจัดเตรียมสิ่งสนับสนุนการเรียนรู้ที่จำเป็นต่อการเรียนการสอน และส่งผลให้ผู้เรียนสามารถเรียนรู้ได้อย่างมีประสิทธิภาพ

เกณฑ์การประเมิน

0	1	2	3	4	5
<ul style="list-style-type: none"> ไม่มีระบบ ไม่มีกลไก ไม่มีแนวคิดในการกำกับติดตามและปรับปรุง ไม่มีข้อมูลหลักฐาน 	<ul style="list-style-type: none"> มีระบบ มีกลไก ไม่มีการนำระบบกลไกไปสู่การปฏิบัติ/ดำเนินงาน 	<ul style="list-style-type: none"> มีระบบ มีกลไก มีการนำระบบกลไกไปสู่การปฏิบัติ/ดำเนินงาน มีการประเมินกระบวนการ ไม่มีการปรับปรุง/พัฒนากระบวนการ 	<ul style="list-style-type: none"> มีระบบ มีกลไก มีการนำระบบกลไกไปสู่การปฏิบัติ/ดำเนินงาน มีการประเมินกระบวนการ มีการปรับปรุง/พัฒนากระบวนการ มีการประเมิน 	<ul style="list-style-type: none"> มีระบบ มีกลไก มีการนำระบบกลไกไปสู่การปฏิบัติ/ดำเนินงาน มีการประเมินกระบวนการ มีการปรับปรุง/พัฒนากระบวนการ มีการประเมิน มีผลจากการปรับปรุงเห็นชัดเจนเป็นรูปธรรม 	<ul style="list-style-type: none"> มีระบบ มีกลไก มีการนำระบบ กลไกไปสู่การปฏิบัติ/ดำเนินงาน มีการประเมินกระบวนการ มีการปรับปรุง/พัฒนากระบวนการประเมิน มีผลจากการปรับปรุงเห็นชัดเจนเป็นรูปธรรม มีแนวทางปฏิบัติที่ดีโดยมีหลักฐานเชิงประจักษ์ ยืนยันและกรรมการผู้ตรวจประเมิน สามารถให้เหตุผล อธิบาย การเป็นแนวปฏิบัติที่ดีได้ชัดเจน

บทที่ 5

ระบบการประกันคุณภาพการศึกษาภายใน ระดับคณะ

ระดับคณะ ประกอบด้วย ผลการดำเนินงานระดับหลักสูตร และเพิ่มเติมตัวบ่งชี้ที่ดำเนินการ ในระดับคณะ จำนวนรวม 13 ตัวบ่งชี้ ดังนี้

องค์ประกอบในการประกันคุณภาพคณะ	ตัวบ่งชี้	เกณฑ์พิจารณา
1. การผลิตบัณฑิต	1.1 ผลการบริหารจัดการหลักสูตรโดยรวม	ค่าเฉลี่ยของคะแนนประเมินของทุกหลักสูตรที่คณะรับผิดชอบ
	1.2 อาจารย์ประจำคณะที่มีคุณวุฒิปริญญาเอก	ร้อยละของอาจารย์ประจำคณะที่มีคุณวุฒิปริญญาเอก
	1.3 อาจารย์ประจำคณะที่ดำรงตำแหน่งทางวิชาการ	ร้อยละของอาจารย์ประจำคณะที่ดำรงตำแหน่งทางวิชาการ
	1.4 จำนวนนักศึกษาเต็มเวลาเทียบเท่าต่อจำนวนอาจารย์ประจำ	สัดส่วนจำนวนนักศึกษาเต็มเวลาเทียบเท่าต่อจำนวนอาจารย์ประจำ
	1.5 การบริการนักศึกษาระดับปริญญาตรี	เกณฑ์มาตรฐาน 6 ข้อ
	1.6 กิจกรรมนักศึกษาระดับปริญญาตรี	เกณฑ์มาตรฐาน 6 ข้อ
2. การวิจัย	2.1 ระบบและกลไกการบริหารและพัฒนางานวิจัยหรืองานสร้างสรรค์	เกณฑ์มาตรฐาน 6 ข้อ
	2.2 เงินสนับสนุนงานวิจัยและงานสร้างสรรค์	เงินสนับสนุนงานวิจัยและงานสร้างสรรค์ ทั้งภายในและภายนอก ต่อจำนวนอาจารย์ประจำและนักวิจัย
	2.3 ผลงานทางวิชาการของอาจารย์ประจำและนักวิจัย	ผลงานทางวิชาการทุกประเภทต่ออาจารย์ประจำและนักวิจัย
3. การบริการวิชาการ	3.1 การบริการวิชาการแก่สังคม	เกณฑ์มาตรฐาน 6 ข้อ
4. การทำนุบำรุงศิลปะและวัฒนธรรม	4.1 ระบบและกลไกการทำนุบำรุงศิลปะและวัฒนธรรม	เกณฑ์มาตรฐาน 7 ข้อ
5. การบริหารจัดการ	5.1 การบริหารของคณะเพื่อการกำกับติดตามผลลัพธ์ตามพันธกิจ กลุ่มสถาบัน และเอกลักษณ์ของคณะ	เกณฑ์มาตรฐาน 7 ข้อ
	5.2 ระบบกำกับประกันคุณภาพ หลักสูตร	เกณฑ์มาตรฐาน 6 ข้อ

องค์ประกอบที่ 1 การผลิตบัณฑิต

พันธกิจที่สำคัญที่สุดของสถาบันอุดมศึกษา คือ การผลิตบัณฑิต หรือการจัดกิจกรรมการเรียนการสอน ให้ผู้เรียนมีความรู้ในวิชาการและวิชาชีพ มีคุณลักษณะตามหลักสูตรที่กำหนด การเรียนการสอนในยุคปัจจุบัน ใช้หลักการของการจัดกระบวนการเรียนรู้ที่เน้นผู้เรียนเป็นสำคัญ ดังนั้น พันธกิจดังกล่าวจึงเกี่ยวข้องกับการบริหารจัดการหลักสูตรและการเรียนการสอน เริ่มตั้งแต่การกำหนดปัจจัยนำเข้าที่ได้มาตรฐานตามที่กำหนด ประกอบด้วย การมีอาจารย์ที่มีปริมาณและคุณภาพตามมาตรฐานหลักสูตร มีกระบวนการบริหารจัดการ การเรียนการสอนที่อาศัยหลักการร่วมมือรวมพลังของทุกฝ่ายที่เกี่ยวข้อง ทั้งภายในและภายนอกสถาบัน

ตัวบ่งชี้ จำนวน 6 ตัวบ่งชี้ คือ

- | | |
|------------------|--|
| ตัวบ่งชี้ที่ 1.1 | ผลการบริหารจัดการหลักสูตรโดยรวม |
| ตัวบ่งชี้ที่ 1.2 | อาจารย์ประจำคณะที่มีคุณวุฒิปริญญาเอก |
| ตัวบ่งชี้ที่ 1.3 | อาจารย์ประจำคณะที่ดำรงตำแหน่งทางวิชาการ |
| ตัวบ่งชี้ที่ 1.4 | จำนวนนักศึกษาเต็มเวลาเทียบเท่ากับจำนวนอาจารย์ประจำ |
| ตัวบ่งชี้ที่ 1.5 | การบริการนักศึกษาระดับปริญญาตรี |
| ตัวบ่งชี้ที่ 1.6 | กิจกรรมนักศึกษาระดับปริญญาตรี |

ตัวบ่งชี้ที่ 1.1 ผลการบริหารจัดการหลักสูตรโดยรวม

ชนิดของตัวบ่งชี้ ผลลัพธ์

คำอธิบายตัวบ่งชี้

ผลการดำเนินการของแต่ละหลักสูตรในคณะ ซึ่งสามารถสะท้อนคุณภาพของบัณฑิตในหลักสูตรที่คณะรับผิดชอบ

เกณฑ์การประเมิน

ค่าเฉลี่ยของคะแนนประเมินทุกหลักสูตรที่คณะรับผิดชอบ

สูตรการคำนวณ

$$\text{คะแนนที่ได้} = \frac{\text{ผลรวมของค่าคะแนนประเมินของทุกหลักสูตร}}{\text{จำนวนหลักสูตรทั้งหมดที่คณะรับผิดชอบ}}$$

หมายเหตุ :

- หลักสูตรที่ได้รับการรับรองโดยระบบอื่นๆ ตามที่คณะกรรมการประกันคุณภาพภายในระดับอุดมศึกษาเห็นชอบ ไม่ต้องนำคะแนนการประเมินของหลักสูตรนั้นมาคำนวณในตัวบ่งชี้นี้ แต่ต้องรายงานผลการรับรองตามระบบนั้นๆ ในตัวบ่งชี้นี้ให้ครบถ้วน
- ในการคำนวณค่าคะแนน หากหลักสูตรใช้ระบบอื่นที่ไม่ใช่ของ สกอ. ไม่ต้องนำมาคำนวณทั้งตัวตั้งตัวหาร
- ทุกหลักสูตรที่มีการจัดการเรียนการสอน (แม้ว่าจะเป็นหลักสูตรที่ขอปิดดำเนินการแล้วแต่ยังมีนักศึกษาคงค้างอยู่)ให้นำมาคำนวณด้วยทั้งตัวตั้งและตัวหาร โดยใช้เฉพาะตัวบ่งชี้ที่เกี่ยวข้องเท่านั้น

ตัวบ่งชี้ที่ 1.2 อาจารย์ประจำคณะที่มีคุณวุฒิปริญญาเอก

ชนิดของตัวบ่งชี้ บัณฑิตนำเข้า

คำอธิบายตัวบ่งชี้

การศึกษาระดับอุดมศึกษาถือเป็นการศึกษาระดับสูงสุดที่ต้องการบุคลากรที่มีความรู้ความสามารถและความมุ่งมั่นทางวิชาการ เพื่อปฏิบัติพันธกิจสำคัญของสถาบันในการผลิตบัณฑิต ศึกษาวิจัย เพื่อการติดตามความก้าวหน้าทางวิชาการและการพัฒนาองค์ความรู้ ดังนั้น สถาบันจึงควรมีอาจารย์ที่มีระดับคุณวุฒิจากการศึกษาที่ตรงหรือสัมพันธ์กับหลักสูตรที่เปิดสอนในสัดส่วนที่เหมาะสมกับพันธกิจ หรือจุดเน้นของหลักสูตร

เกณฑ์การประเมิน

โดยการแปลงค่าร้อยละของอาจารย์ประจำคณะที่มีคุณวุฒิปริญญาเอกเป็นคะแนนระหว่าง 0-5

1. เกณฑ์เฉพาะสถาบันกลุ่ม ข และ ค2

ค่าร้อยละของอาจารย์ประจำคณะที่มีคุณวุฒิปริญญาเอกที่กำหนดให้เป็นคะแนนเต็ม 5 = ร้อยละ 40 ขึ้นไป

2. เกณฑ์เฉพาะสถาบันกลุ่ม ค1 และ ง

ค่าร้อยละของอาจารย์ประจำคณะที่มีคุณวุฒิปริญญาเอกที่กำหนดให้เป็นคะแนนเต็ม 5 = ร้อยละ 80 ขึ้นไป

สูตรการคำนวณ

1. คำนวณค่าร้อยละของอาจารย์ประจำคณะที่มีคุณวุฒิปริญญาเอกตามสูตร

$$\frac{\text{จำนวนอาจารย์ประจำคณะที่มีคุณวุฒิปริญญาเอก}}{\text{จำนวนอาจารย์ประจำคณะทั้งหมด}} \times 100$$

2. แปลงค่าร้อยละที่คำนวณได้ในข้อ 1 เทียบกับคะแนนเต็ม 5

$$\text{คะแนนที่ได้} = \frac{\text{ร้อยละของอาจารย์ประจำคณะที่มีคุณวุฒิปริญญาเอก}}{\text{ร้อยละของอาจารย์ประจำคณะที่มีคุณวุฒิปริญญาเอกที่กำหนดให้เป็นคะแนนเต็ม 5}} \times 5$$

หมายเหตุ :

1. คุณวุฒิปริญญาเอกพิจารณาจากระดับคุณวุฒิที่ได้รับหรือเทียบเท่าตามหลักเกณฑ์การพิจารณาคุณวุฒิต่อกระทรวงศึกษาธิการ กรณีที่มีการปรับวุฒิการศึกษาให้มีหลักฐานการสำเร็จการศึกษาภายในรอบปีการศึกษานั้น ทั้งนี้ อาจใช้คุณวุฒิต่างเทียบเท่าคุณวุฒิปริญญาเอกได้สำหรับกรณีที่บางสาขาวิชาชีพมีคุณวุฒิต่างที่เหมาะสมกว่า ทั้งนี้ ต้องได้รับความเห็นชอบจากคณะกรรมการการอุดมศึกษา

2. การนับจำนวนอาจารย์ประจำให้นับตามปีการศึกษาและนับทั้งปีปฏิบัติงานจริง และลาศึกษาต่อในกรณีที่มิอาจารย์บรรจุใหม่ให้คำนวณตามเกณฑ์อาจารย์ประจำที่ระบุในคำชี้แจงเกี่ยวกับการนับจำนวนอาจารย์ประจำและนักวิจัย

ตัวบ่งชี้ที่ 1.3 อาจารย์ประจำคณะที่ดำรงตำแหน่งทางวิชาการ

ชนิดของตัวบ่งชี้ บัณฑิตนำเข้า

คำอธิบายตัวบ่งชี้

สถาบันอุดมศึกษาถือเป็นขุมปัญญาของประเทศ และมีความรับผิดชอบที่จะต้องส่งเสริมให้อาจารย์ในสถาบันทำการศึกษาวิจัยเพื่อแสวงหาและพัฒนาองค์ความรู้ในศาสตร์สาขาวิชาต่างๆ อย่างต่อเนื่องเพื่อนำไปใช้ในการเรียนการสอน รวมทั้งการแก้ไขปัญหาและพัฒนาประเทศ การดำรงตำแหน่งทางวิชาการเป็นสิ่งสะท้อนการปฏิบัติงานดังกล่าวของอาจารย์ตามพันธกิจ

เกณฑ์การประเมิน

โดยการแปลงค่าร้อยละของอาจารย์ประจำคณะที่ดำรงตำแหน่งทางวิชาการเป็นคะแนนระหว่าง 0-5

1. เกณฑ์เฉพาะสถาบันกลุ่ม ข และ ค2

ค่าร้อยละของอาจารย์ประจำคณะที่ดำรงตำแหน่งผู้ช่วยศาสตราจารย์ รองศาสตราจารย์ และศาสตราจารย์รวมกัน ที่กำหนดให้เป็นคะแนนเต็ม 5 = ร้อยละ 60 ขึ้นไป

2. เกณฑ์เฉพาะสถาบันกลุ่ม ค1 และ ง

ค่าร้อยละของอาจารย์ประจำคณะที่ดำรงตำแหน่งผู้ช่วยศาสตราจารย์ รองศาสตราจารย์ และศาสตราจารย์รวมกัน ที่กำหนดให้เป็นคะแนนเต็ม 5 = ร้อยละ 80 ขึ้นไป

สูตรการคำนวณ

1. คำนวณค่าร้อยละของอาจารย์ประจำคณะที่ดำรงตำแหน่งทางวิชาการตามสูตร

$$\frac{\text{จำนวนอาจารย์ประจำคณะที่ดำรงตำแหน่งทางวิชาการ}}{\text{จำนวนอาจารย์ประจำคณะทั้งหมด}} \times 100$$

2. แปลงค่าร้อยละที่คำนวณได้ในข้อ 1 เทียบกับคะแนนเต็ม 5

$$\text{คะแนนที่ได้} = \frac{\text{ร้อยละของอาจารย์ประจำคณะที่ดำรงตำแหน่งทางวิชาการ}}{\text{ร้อยละของอาจารย์ประจำคณะที่ดำรงตำแหน่งทางวิชาการที่กำหนดให้เป็นคะแนนเต็ม 5}} \times 5$$

ตัวบ่งชี้ที่ 1.4 จำนวนนักศึกษาเต็มเวลาเทียบเท่ากับจำนวนอาจารย์ประจำ

ชนิดของตัวบ่งชี้ บัณฑิตนำเข้า

คำอธิบายตัวบ่งชี้

ปัจจัยสำคัญประการหนึ่งสำหรับการจัดการการศึกษาระดับอุดมศึกษา คือสัดส่วนของนักศึกษาต่ออาจารย์ ที่จะต้องสอดคล้องกับศาสตร์ในแต่ละสาขาวิชาและลักษณะการเรียนการสอน รวมทั้งมีความเชื่อมโยงไปสู่การวางแผนต่างๆ เช่น การวางแผนอัตรากำลัง ภาระงานอาจารย์ เป้าหมายการผลิต บัณฑิต ดังนั้น คณะจึงควรมีจำนวนนักศึกษาเต็มเวลาเทียบเท่ากับจำนวนอาจารย์ประจำที่ปฏิบัติงานจริง ไม่เกินจำนวนเหมาะสม

เกณฑ์การประเมิน

ในกรณีที่จำนวนนักศึกษาเต็มเวลาต่ออาจารย์ประจำน้อยกว่าหรือเท่ากับเกณฑ์มาตรฐานกำหนดเป็นคะแนน 5

ในกรณีที่จำนวนนักศึกษาเต็มเวลาต่ออาจารย์ประจำมากกว่าเกณฑ์มาตรฐานให้คำนวณหาค่าความแตกต่างระหว่างจำนวนนักศึกษาเต็มเวลาต่ออาจารย์ประจำกับเกณฑ์มาตรฐาน และนำค่าความแตกต่างมาพิจารณา ดังนี้

ค่าความแตกต่างของจำนวนนักศึกษาเต็มเวลาต่ออาจารย์ประจำที่สูงกว่าเกณฑ์มาตรฐานตั้งแต่ร้อยละ 20 กำหนดเป็นคะแนน 0

ค่าความแตกต่างของจำนวนนักศึกษาเต็มเวลาต่ออาจารย์ประจำที่สูงกว่าเกณฑ์มาตรฐานตั้งแต่ร้อยละ 0.01 และไม่เกินร้อยละ 20ให้นำมาเทียบบัญญัติไตรยางค์ตามสูตรเพื่อเป็นคะแนนของหลักสูตรนั้นๆ

สูตรการคำนวณจำนวนนักศึกษาเต็มเวลาเทียบเท่า

1. คำนวณค่าหน่วยกิตนักศึกษา (Student Credit Hours : SCH) ซึ่งก็คือผลรวมของผลคูณระหว่าง จำนวนนักศึกษาที่ลงทะเบียนเรียนกับจำนวนหน่วยกิตแต่ละรายวิชาที่เปิดสอนทุกรายวิชาตลอดปีการศึกษารวบรวมหลังจากนักศึกษาลงทะเบียนแล้วเสร็จ (หมดกำหนดเวลาการเพิ่ม-ถอน) โดยมีสูตรการคำนวณ ดังนี้

$$SCH = \sum n_i c_i$$

เมื่อ n_i = จำนวนนักศึกษาที่ลงทะเบียนในวิชาที่ i

c_i = จำนวนหน่วยกิตของวิชาที่ i

2. คำนวณค่า FTES โดยใช้สูตรคำนวณ ดังนี้

จำนวนนักศึกษาเต็มเวลาเทียบเท่าต่อปี (FTES) =

$\frac{\text{Student Credit Hours (SCH) ทั้งปี}}{\text{จำนวนหน่วยกิตต่อปีการศึกษาตามเกณฑ์มาตรฐานการลงทะเบียนในระดับปริญญาตรี}}$

การปรับจำนวนในระหว่างปริญญาตรีและบัณฑิตศึกษา ให้มีการปรับค่าจำนวนนักศึกษาเต็มเวลาเทียบเท่าในระดับบัณฑิตศึกษาให้เป็นระดับปริญญาตรี เพื่อนำมารวมคำนวณหาสัดส่วนจำนวนนักศึกษาเต็มเวลาต่ออาจารย์ประจำ

นักศึกษาเต็มเวลาในหน่วยนับปริญญาตรี	
1. กลุ่มสาขาวิชาวิทยาศาสตร์สุขภาพ	= FTES ระดับปริญญาตรี + FTES ระดับบัณฑิตศึกษา
2. กลุ่มสาขาวิชาวิทยาศาสตร์กายภาพ	= FTES ระดับปริญญาตรี + (2 x FTES ระดับบัณฑิตศึกษา)
3. กลุ่มสาขาวิชามนุษยศาสตร์และสังคมศาสตร์	= FTES ระดับปริญญาตรี + (1.8 x FTES ระดับบัณฑิตศึกษา)

สัดส่วนจำนวนนักศึกษาเต็มเวลาต่ออาจารย์ประจำแยกตามกลุ่มสาขา

กลุ่มสาขา	สัดส่วนจำนวนนักศึกษาเต็มเวลาต่ออาจารย์ประจำ
1. วิทยาศาสตร์สุขภาพ - แพทยศาสตร์ - พยาบาลศาสตร์	8 : 1 4 : 1 6 : 1
2. วิทยาศาสตร์กายภาพ	20 : 1
3. วิศวกรรมศาสตร์	20 : 1
4. สถาปัตยกรรมศาสตร์และการผังเมือง	8 : 1
5. เกษตร ปศุสัตว์และประมง	20 : 1
6. บริหารธุรกิจ พาณิชยศาสตร์ บัญชี การจัดการ การท่องเที่ยว เศรษฐศาสตร์	25 : 1
7. นิติศาสตร์	50 : 1
8. ครุศาสตร์/ศึกษาศาสตร์	30 : 1
9. ศิลปกรรมศาสตร์ ทัศนศิลป์และประยุกต์ศิลป์	8 : 1
10. สังคมศาสตร์/มนุษยศาสตร์	25 : 1

สูตรการคำนวณ

1. คำนวณหาค่าความแตกต่างจากเกณฑ์มาตรฐานและนำมาคิดเป็นค่าร้อยละตามสูตร

$$\frac{\text{สัดส่วนจำนวนนักศึกษาเต็มเวลาต่อจำนวนอาจารย์ประจำที่เป็นจริง} - \text{สัดส่วนจำนวนนักศึกษาเต็มเวลาต่อจำนวนอาจารย์ประจำตามเกณฑ์มาตรฐาน}}{\text{สัดส่วนจำนวนนักศึกษาเต็มเวลาต่อจำนวนอาจารย์ประจำตามเกณฑ์มาตรฐาน}} \times 100$$

2. นำค่าร้อยละจากข้อ 1 มาคำนวณคะแนน ดังนี้

2.1) ค่าร้อยละที่น้อยกว่าหรือเท่ากับร้อยละ 0 คิดเป็น 5 คะแนน

2.2) ค่าร้อยละที่มากกว่าหรือเท่ากับร้อยละ 20 คิดเป็น 0 คะแนน

2.3) ค่าร้อยละที่มากกว่าร้อยละ 0 แต่น้อยกว่าร้อยละ 20ให้นำมาคิดคะแนนดังนี้

$$\text{คะแนนที่ได้} = 5 - \frac{(\text{ค่าร้อยละที่คำนวณได้จาก 2.3})}{4}$$

ตัวอย่างการคำนวณ

จำนวนนักศึกษาเต็มเวลาเทียบเท่าต่อปี (FTES) ต่อจำนวนอาจารย์ประจำ ของหลักสูตรหนึ่งทางด้าน
สังคมศาสตร์/มนุษยศาสตร์ = 24

$$\text{ค่าความแตกต่างจากเกณฑ์มาตรฐาน} = \frac{24 - 25}{25} \times 100 = \text{ร้อยละ } -4 \text{ ได้คะแนน } 5 \text{ คะแนน}$$

จำนวนนักศึกษาเต็มเวลาเทียบเท่าต่อปี (FTES) ต่อจำนวนอาจารย์ประจำ ของหลักสูตรหนึ่งทางด้าน
สังคมศาสตร์/มนุษยศาสตร์ = 32

$$\text{ค่าความแตกต่างจากเกณฑ์มาตรฐาน} = \frac{32 - 25}{25} \times 100 = \text{ร้อยละ } 28 \text{ ได้คะแนน } 0 \text{ คะแนน}$$

จำนวนนักศึกษาเต็มเวลาเทียบเท่าต่อปี (FTES) ต่อจำนวนอาจารย์ประจำ ของหลักสูตรหนึ่งทางด้าน
สังคมศาสตร์/มนุษยศาสตร์ = 28

$$\text{ค่าความแตกต่างจากเกณฑ์มาตรฐาน} = \frac{28 - 25}{25} \times 100 = \text{ร้อยละ } 12$$

$$\text{คะแนน} = 5 - \frac{(12)}{4} = 5 - 3 = 2 \text{ คะแนน}$$

หมายเหตุ :

- การคิดค่า FTES กรณีหลักสูตรที่สภาวิชาชีพกำหนดสัดส่วนจำนวนนักศึกษาต่ออาจารย์ประจำไม่ตรงกับสัดส่วนที่กำหนดไว้ในคู่มือการประกันคุณภาพการศึกษาภายในระดับอุดมศึกษา พ.ศ. 2557 ให้สถาบันอุดมศึกษียึดตามสัดส่วนที่สภาวิชาชีพกำหนด
- กรณีที่คณะมีหลายกลุ่มสาขา ต้องแยกอาจารย์ประจำว่าอยู่กลุ่มสาขาใดก่อนนำมาหาค่าคะแนนของแต่ละกลุ่ม แล้วนำมาคิดคะแนนเฉลี่ยเป็นของตนเอง

ตัวบ่งชี้ที่ 1.5 การบริการนัศึกษาระดับปริญญาตรี

ชนิดของตัวบ่งชี้ กระบวนการ

คำอธิบายตัวบ่งชี้

คณะควรจัดบริการด้านต่างๆ ให้นักศึกษาและศิษย์เก่าในกิจกรรมที่เป็นประโยชน์กับนักศึกษา เพื่อการดำรงชีวิตอย่างมีความสุขและคุ้มค่าในระหว่างการใช้ชีวิตในคณะ ตั้งแต่การให้คำปรึกษาทั้งด้านวิชาการ และการใช้ชีวิตจัดบริการข้อมูลหน่วยงานที่ให้บริการ เช่น ศูนย์ยืมการศึกษา แหล่งทุนการศึกษาต่อ การบริการจัดหางาน แหล่งข้อมูลการฝึกประสบการณ์วิชาชีพ การเตรียมความพร้อมเพื่อการทำงานเมื่อสำเร็จ การศึกษา ข้อมูลข่าวสารความเคลื่อนไหวและนอกสถาบันที่จำเป็นแก่นักศึกษาและศิษย์เก่าโดยการให้บริการทั้งหมดต้องให้ความสำคัญกับการบริการที่มีคุณภาพและเกิดประโยชน์แก่ผู้รับบริการอย่างแท้จริง

เกณฑ์มาตรฐาน

1. จัดบริการให้คำปรึกษาทางวิชาการ และการใช้ชีวิตแก่นักศึกษาในคณะ
2. มีการให้ข้อมูลของหน่วยงานที่ให้บริการ กิจกรรมพิเศษนอกหลักสูตร แหล่งงานทั้งเต็มเวลา และนอกเวลาแก่นักศึกษา
3. จัดกิจกรรมเตรียมความพร้อมเพื่อการทำงานเมื่อสำเร็จการศึกษาแก่นักศึกษา
4. ประเมินคุณภาพของการจัดกิจกรรมและการจัดบริการในข้อ 1-3 ทุกข้อไม่ต่ำกว่า 3.51 จากคะแนนเต็ม 5
5. นำผลการประเมินจากข้อ 4 มาปรับปรุงพัฒนาการให้บริการและการให้ข้อมูล เพื่อส่งผล การประเมินสูงขึ้นหรือเป็นไปตามความคาดหวังของนักศึกษา
6. ให้ข้อมูลและความรู้ที่เป็นประโยชน์ในการประกอบอาชีพแก่ศิษย์เก่า

เกณฑ์การประเมิน

คะแนน 1	คะแนน 2	คะแนน 3	คะแนน 4	คะแนน 5
มีการดำเนินการ 1 ข้อ	มีการดำเนินการ 2 ข้อ	มีการดำเนินการ 3-4 ข้อ	มีการดำเนินการ 5 ข้อ	มีการดำเนินการ 6 ข้อ

ตัวบ่งชี้ที่ 1.6 กิจกรรมนักศึกษาระดับปริญญาตรี

ชนิดของตัวบ่งชี้ กระบวนการ

คำอธิบายตัวบ่งชี้

คณะต้องส่งเสริมให้มีการจัดกิจกรรมนักศึกษาต่างๆ อย่างเหมาะสมและครบถ้วนกิจกรรมนักศึกษา หมายถึง กิจกรรมเสริมหลักสูตรที่ดำเนินการทั้งโดยคณะและโดยองค์กรนักศึกษา เป็นกิจกรรมที่ ผู้เข้าร่วม จะมีโอกาสได้รับการพัฒนาสติปัญญา สังคม อารมณ์ ร่างกาย และคุณธรรมจริยธรรม โดยสอดคล้องกับคุณลักษณะบัณฑิตที่พึงประสงค์ที่ประกอบด้วยมาตรฐานผลการเรียนรู้ตามกรอบมาตรฐานคุณวุฒิแห่งชาติ 5 ประการ ได้แก่ (1) คุณธรรม จริยธรรม (2) ความรู้ (3) ทักษะทางปัญญา (4) ทักษะความสัมพันธ์ระหว่างบุคคลและความรับผิดชอบ (5) ทักษะการวิเคราะห์เชิงตัวเลข การสื่อสารและการใช้เทคโนโลยีสารสนเทศ และคุณลักษณะของบัณฑิตที่พึงประสงค์ที่คณะ สถาบัน และสภา/องค์การวิชาชีพได้กำหนดเพิ่มเติม ตลอดจนสอดคล้องกับความต้องการของผู้ใช้บัณฑิต และนำหลัก PDSA / PDCA (Plan, Do, Study/Check, Act) ไปใช้ในวิถีชีวิตประจำวันเป็นการพัฒนาคุณภาพนักศึกษาอย่างยั่งยืน

เกณฑ์มาตรฐาน

1. จัดทำแผนการจัดกิจกรรมพัฒนานักศึกษาในภาพรวมของคณะโดยให้นักศึกษามีส่วนร่วมในการจัดทำแผนและการจัดกิจกรรม
2. ในแผนการจัดกิจกรรมพัฒนานักศึกษา ให้ดำเนินกิจกรรมที่ส่งเสริมคุณลักษณะบัณฑิตตามมาตรฐานผลการเรียนรู้ตามกรอบมาตรฐานคุณวุฒิแห่งชาติ 5 ประการ ให้ครบถ้วน ประกอบด้วย
 - (1) คุณธรรม จริยธรรม
 - (2) ความรู้
 - (3) ทักษะทางปัญญา
 - (4) ทักษะความสัมพันธ์ระหว่างบุคคลและความรับผิดชอบ
 - (5) ทักษะการวิเคราะห์เชิงตัวเลข การสื่อสารและการใช้เทคโนโลยีสารสนเทศ
3. จัดกิจกรรมให้ความรู้และทักษะการประกันคุณภาพแก่นักศึกษา
4. ทุกกิจกรรมที่ดำเนินการมีการประเมินผลความสำเร็จตามวัตถุประสงค์ของกิจกรรมและนำผลการประเมินมาปรับปรุงการดำเนินงานครั้งต่อไป
5. ประเมินความสำเร็จตามวัตถุประสงค์ของแผนการจัดกิจกรรมพัฒนานักศึกษา
6. นำผลการประเมินไปปรับปรุงแผนหรือปรับปรุงการจัดกิจกรรมเพื่อพัฒนานักศึกษา

เกณฑ์การประเมิน

คะแนน 1	คะแนน 2	คะแนน 3	คะแนน 4	คะแนน 5
มีการดำเนินการ 1 ข้อ	มีการดำเนินการ 2 ข้อ	มีการดำเนินการ 3-4 ข้อ	มีการดำเนินการ 5 ข้อ	มีการดำเนินการ 6 ข้อ

องค์ประกอบที่ 2 การวิจัย

สถาบันอุดมศึกษาแต่ละแห่งอาจมีจุดเน้นในเรื่องการวิจัยที่แตกต่างกันขึ้นกับสภาพแวดล้อมและความพร้อมของแต่ละสถาบัน อย่างไรก็ตาม ทุกสถาบันอุดมศึกษาจำเป็นต้องมีพันธกิจนี้เป็นส่วนหนึ่งของพันธกิจสถาบัน ดังนั้น จึงต้องมีระบบและกลไกควบคุมให้สามารถดำเนินการในพันธกิจด้านนี้อย่างมีประสิทธิภาพและคุณภาพตามจุดเน้นเฉพาะของแต่ละสถาบัน เพื่อให้ได้ผลงานวิจัยและงานสร้างสรรค์ที่เกิดประโยชน์ การวิจัยจะประสบความสำเร็จและเกิดประโยชน์จำเป็นต้องมีส่วนประกอบที่สำคัญ 3 ประการ คือ 1) สถาบันต้องมีแผนการวิจัยมีระบบและกลไก ตลอดจนมีการสนับสนุนทรัพยากรให้สามารถดำเนินการได้ตามแผน 2) คณาจารย์มีส่วนร่วมในการวิจัยอย่างเข้มแข็ง โดยบูรณาการงานวิจัยกับการจัดการเรียนการสอน และพันธกิจด้านอื่นๆ ของสถาบัน และ 3) ผลงานวิจัยมีคุณภาพมีประโยชน์ สอนองยุทธศาสตร์ของชาติและมีการเผยแพร่อย่างกว้างขวาง

ตัวบ่งชี้ จำนวน 3 ตัวบ่งชี้ คือ

- ตัวบ่งชี้ที่ 2.1 ระบบและกลไกการบริหารและพัฒนางานวิจัยหรืองานสร้างสรรค์
- ตัวบ่งชี้ที่ 2.2 เงินสนับสนุนงานวิจัยและงานสร้างสรรค์
- ตัวบ่งชี้ที่ 2.3 ผลงานวิชาการของอาจารย์ประจำและนักวิจัย

ตัวบ่งชี้ที่ 2.1 ระบบและกลไกการบริหารและพัฒนางานวิจัยหรืองานสร้างสรรค์

ชนิดของตัวบ่งชี้ กระบวนการ

คำอธิบายตัวบ่งชี้

สถาบันอุดมศึกษาต้องมีการบริหารจัดการงานวิจัยและงานสร้างสรรค์ที่มีคุณภาพโดยมีแนวทางการดำเนินงานที่เป็นระบบและมีกลไกส่งเสริมสนับสนุนครบถ้วน เพื่อให้สามารถดำเนินการได้ตามแผนที่กำหนดไว้ ทั้งการสนับสนุนด้านการจัดหาแหล่งทุนวิจัยและการจัดสรรทุนวิจัยจากงบประมาณของสถาบันให้กับบุคลากร ส่งเสริมพัฒนาสมรรถนะแก่อาจารย์และนักวิจัย การสนับสนุนทรัพยากรที่จำเป็นซึ่งรวมถึงทรัพยากรบุคคล ทรัพยากรการเงิน เครื่องมืออุปกรณ์ที่เกี่ยวข้องต่างๆ ตลอดจนจัดระบบสร้างขวัญและกำลังใจแก่นักวิจัยอย่างเหมาะสม ตลอดจนมีระบบและกลไกเพื่อช่วยในการคุ้มครองสิทธิของงานวิจัยหรืองานสร้างสรรค์ที่นำไปใช้ประโยชน์

เกณฑ์มาตรฐาน

1. มีระบบสารสนเทศเพื่อการบริหารงานวิจัยที่สามารถนำไปใช้ประโยชน์ในการบริหารงานวิจัย หรืองานสร้างสรรค์
2. สนับสนุนพันธกิจด้านการวิจัยหรืองานสร้างสรรค์ในประเด็นต่อไปนี้
 - ห้องปฏิบัติการหรือห้องปฏิบัติการสร้างสรรค์ หรือหน่วยวิจัย หรือศูนย์เครื่องมือ หรือศูนย์ให้คำปรึกษาและสนับสนุนการวิจัยหรืองานสร้างสรรค์
 - ห้องสมุดหรือแหล่งค้นคว้าข้อมูลสนับสนุนการวิจัยหรืองานสร้างสรรค์
 - สิ่งอำนวยความสะดวกหรือการรักษาความปลอดภัยในการวิจัยหรือการผลิตงานสร้างสรรค์ เช่น ระบบเทคโนโลยีสารสนเทศ ระบบรักษาความปลอดภัยในห้องปฏิบัติการ
 - กิจกรรมวิชาการที่ส่งเสริมงานวิจัยหรืองานสร้างสรรค์ เช่น การจัดประชุมวิชาการ การจัดแสดงงานสร้างสรรค์ การจัดให้มีศาสตราจารย์อคันตูกะหรือศาสตราจารย์รับเชิญ (visiting professor)
3. จัดสรรงบประมาณเพื่อเป็นทุนวิจัยหรืองานสร้างสรรค์
4. จัดสรรงบประมาณเพื่อสนับสนุนการเผยแพร่ผลงานวิจัยหรืองานสร้างสรรค์ในการประชุมวิชาการหรือการตีพิมพ์ในวารสารระดับชาติหรือนานาชาติ
5. มีการพัฒนาสมรรถนะอาจารย์และนักวิจัยมีการสร้างขวัญและกำลังใจตลอดจนยกย่องอาจารย์และนักวิจัยที่มีผลงานวิจัยหรืองานสร้างสรรค์ดีเด่น
6. มีระบบและกลไกเพื่อช่วยในการคุ้มครองสิทธิของงานวิจัยหรืองานสร้างสรรค์ที่นำไปใช้ประโยชน์และดำเนินการตามระบบที่กำหนด

เกณฑ์การประเมิน

คะแนน 1	คะแนน 2	คะแนน 3	คะแนน 4	คะแนน 5
มีการดำเนินการ 1 ข้อ	มีการดำเนินการ 2 ข้อ	มีการดำเนินการ 3-4 ข้อ	มีการดำเนินการ 5 ข้อ	มีการดำเนินการ 6 ข้อ

ตัวบ่งชี้ที่ 2.2 เงินสนับสนุนงานวิจัยและงานสร้างสรรค์

ชนิดของตัวบ่งชี้ ปัจจัยนำเข้า

คำอธิบายตัวบ่งชี้

ปัจจัยสำคัญที่ส่งเสริมสนับสนุนให้เกิดการผลิตงานวิจัยหรืองานสร้างสรรค์ในสถาบันอุดมศึกษา คือ เงินสนับสนุนงานวิจัยหรืองานสร้างสรรค์ ดังนั้น สถาบันอุดมศึกษาจึงต้องจัดสรรเงินจากภายในสถาบัน และที่ได้รับจากภายนอกสถาบันเพื่อสนับสนุนการทำวิจัยหรืองานสร้างสรรค์อย่างมีประสิทธิภาพตามสภาพแวดล้อมและจุดเน้นของสถาบัน

นอกจากนั้นเงินทุนวิจัยหรืองานสร้างสรรค์ที่คณะได้รับจากแหล่งทุนภายนอกสถาบันยังเป็นตัวบ่งชี้ที่สำคัญที่แสดงถึงศักยภาพด้านการวิจัยของคณะ โดยเฉพาะคณะที่อยู่ในกลุ่มที่เน้นการวิจัย

เกณฑ์การประเมิน

โดยการแปลงจำนวนเงินต่อจำนวนอาจารย์ประจำและนักวิจัยประจำเป็นคะแนนระหว่าง 0-5

1. เกณฑ์เฉพาะคณะกลุ่ม ข และ ค2 จำแนกเป็น 3 กลุ่มสาขาวิชา

กลุ่มสาขาวิชาวิทยาศาสตร์และเทคโนโลยี

จำนวนเงินสนับสนุนงานวิจัยหรืองานสร้างสรรค์จากภายในและภายนอกสถาบันที่กำหนดให้ เป็นคะแนนเต็ม 5 = 60,000 บาทขึ้นไปต่อคน

กลุ่มสาขาวิชาวิทยาศาสตร์สุขภาพ

จำนวนเงินสนับสนุนงานวิจัยหรืองานสร้างสรรค์จากภายในและภายนอกสถาบันที่กำหนดให้ เป็นคะแนนเต็ม 5 = 50,000 บาทขึ้นไปต่อคน

กลุ่มสาขาวิชามนุษยศาสตร์และสังคมศาสตร์

จำนวนเงินสนับสนุนงานวิจัยหรืองานสร้างสรรค์จากภายในและภายนอกสถาบันที่กำหนดให้ เป็นคะแนนเต็ม 5 = 25,000 บาทขึ้นไปต่อคน

2. เกณฑ์เฉพาะคณะกลุ่ม ค1 และ ง จำแนกเป็น 3 กลุ่มสาขาวิชา

กลุ่มสาขาวิชาวิทยาศาสตร์และเทคโนโลยี

จำนวนเงินสนับสนุนงานวิจัยหรืองานสร้างสรรค์จากภายในและภายนอกสถาบันที่กำหนดให้ เป็นคะแนนเต็ม 5 = 220,000 บาทขึ้นไปต่อคน

กลุ่มสาขาวิชาวิทยาศาสตร์สุขภาพ

จำนวนเงินสนับสนุนงานวิจัยหรืองานสร้างสรรค์จากภายในและภายนอกสถาบันที่กำหนดให้ เป็นคะแนนเต็ม 5 = 180,000 บาทขึ้นไปต่อคน

กลุ่มสาขาวิชามนุษยศาสตร์และสังคมศาสตร์

จำนวนเงินสนับสนุนงานวิจัยหรืองานสร้างสรรค์จากภายในและภายนอกสถาบันที่กำหนดให้ เป็นคะแนนเต็ม 5 = 100,000 บาทขึ้นไปต่อคน

สูตรการคำนวณ

1. คำนวณจำนวนเงินสนับสนุนงานวิจัยหรืองานสร้างสรรค์จากภายในและภายนอกสถาบันต่อจำนวนอาจารย์ประจำและนักวิจัย

$$\text{จำนวนเงินสนับสนุนงานวิจัย} = \frac{\text{จำนวนเงินสนับสนุนงานวิจัยฯ จากภายในและภายนอก}}{\text{จำนวนอาจารย์ประจำและนักวิจัย}}$$

2. แปลงจำนวนเงินที่คำนวณได้ในข้อ 1 เทียบกับคะแนนเต็ม 5

$$\text{คะแนนที่ได้} = \frac{\text{จำนวนเงินสนับสนุนงานวิจัยฯ จากภายในและภายนอก}}{\text{จำนวนเงินสนับสนุนงานวิจัยฯ ที่กำหนดให้เป็นคะแนนเต็ม 5}} \times 5$$

สรุปคะแนนที่ได้ในระดับคณะ

คะแนนที่ได้ในระดับคณะ = ค่าเฉลี่ยของคะแนนที่ได้ของทุกกลุ่มสาขาวิชาในคณะ

หมายเหตุ

1. จำนวนอาจารย์และนักวิจัยให้นับตามปีการศึกษาและนับเฉพาะที่ปฏิบัติงานจริงไม่นับรวมผู้ลาศึกษาต่อ
2. ให้นับจำนวนเงินที่มีการลงนามในสัญญารับทุนในปีการศึกษาหรือปีงบประมาณหรือปีปฏิทินนั้นๆ ไม่ใช่จำนวนเงินที่เบิกจ่ายจริง
3. กรณีที่มีหลักฐานการแบ่งสัดส่วนเงินสนับสนุนงานวิจัย ซึ่งอาจเป็นหลักฐานจากแหล่งทุนหรือหลักฐานจากการตกลงร่วมกันของสถาบันที่ร่วมโครงการ ให้แบ่งสัดส่วนเงินตามหลักฐานที่ปรากฏ กรณีที่ไม่มีหลักฐาน ให้แบ่งเงินตามสัดส่วนผู้ร่วมวิจัยของแต่ละคณะ
4. การนับจำนวนเงินสนับสนุนโครงการวิจัย สามารถนับเงินโครงการวิจัยสถาบันที่ได้ลงนามในสัญญารับทุนโดยอาจารย์ประจำหรือนักวิจัย แต่ไม่สามารถนับเงินโครงการวิจัยสถาบันที่บุคลากรสายสนับสนุนที่ไม่ใช่นักวิจัยเป็นผู้ดำเนินการ

ตัวบ่งชี้ที่ 2.3 ผลงานทางวิชาการของอาจารย์ประจำและนักวิจัย

ชนิดของตัวบ่งชี้ ผลลัพธ์

คำอธิบายตัวบ่งชี้

ผลงานทางวิชาการเป็นข้อมูลที่สำคัญในการแสดงให้เห็นว่าอาจารย์ประจำและนักวิจัยได้สร้างสรรค์ขึ้น เพื่อแสดงให้เห็นถึงความก้าวหน้าทางวิชาการและการพัฒนาองค์ความรู้อย่างต่อเนื่อง เป็นผลงานที่มีคุณค่า สมควรส่งเสริมให้มีการเผยแพร่และนำไปใช้ประโยชน์ทั้งเชิงวิชาการและการแข่งขันของประเทศ ผลงานทางวิชาการอยู่ในรูปของบทความวิจัยหรือบทความทางวิชาการที่ตีพิมพ์ในรายงาน สืบเนื่องจากการประชุมวิชาการระดับชาติ หรือระดับนานาชาติ ตีพิมพ์ในวารสารวิชาการที่ปรากฏในฐานข้อมูล TCI หรือ Scopus หรือตามประกาศ ก.พ.อ. หรือระเบียบคณะกรรมการการอุดมศึกษาว่าด้วย หลักเกณฑ์การพิจารณา วารสารทางวิชาการสำหรับการเผยแพร่ผลงานทางวิชาการ พ.ศ. 2556 ผลงานได้รับการจดอนุสิทธิบัตรหรือ สิทธิบัตร หรือเป็นผลงานทางวิชาการรับใช้สังคมที่ผ่านการประเมินตำแหน่งทางวิชาการแล้ว ผลงานวิจัยที่ หน่วยงานหรือองค์กรระดับชาติว่าจ้างให้ดำเนินการ ตำราหรือหนังสือที่ใช้ในการขอผลงานทางวิชาการ และผ่านการพิจารณาตามเกณฑ์การขอตำแหน่งทางวิชาการแล้ว โดยมีวิธีการคิด ดังนี้

เกณฑ์การประเมิน

โดยการแปลงค่าร้อยละของผลรวมถ่วงน้ำหนักของผลงานทางวิชาการของอาจารย์ประจำและนักวิจัยเป็นคะแนนระหว่าง 0-5 เกณฑ์แบ่งกลุ่มตามสาขาวิชา ดังนี้

1. เกณฑ์เฉพาะคณะ กลุ่ม ข และ ค2

กลุ่มสาขาวิชาวิทยาศาสตร์และเทคโนโลยี

ร้อยละของผลรวมถ่วงน้ำหนักของผลงานทางวิชาการของอาจารย์ประจำและนักวิจัย ที่กำหนดได้เป็นคะแนนเต็ม 5 = ร้อยละ 30 ขึ้นไป

กลุ่มสาขาวิชาวิทยาศาสตร์สุขภาพ

ร้อยละของผลรวมถ่วงน้ำหนักของผลงานทางวิชาการของอาจารย์ประจำและนักวิจัย ที่กำหนดได้เป็นคะแนนเต็ม 5 = ร้อยละ 30 ขึ้นไป

กลุ่มสาขาวิชามนุษยศาสตร์และสังคมศาสตร์

ร้อยละของผลรวมถ่วงน้ำหนักของผลงานทางวิชาการของอาจารย์ประจำและนักวิจัย ที่กำหนดได้เป็นคะแนนเต็ม 5 = ร้อยละ 20 ขึ้นไป

2. เกณฑ์เฉพาะคณะกลุ่ม ค1 และ ง

กลุ่มสาขาวิชาวิทยาศาสตร์และเทคโนโลยี

ร้อยละของผลรวมถ่วงน้ำหนักของผลงานทางวิชาการของอาจารย์ประจำและนักวิจัย ที่กำหนดได้เป็นคะแนนเต็ม 5 = ร้อยละ 60 ขึ้นไป

กลุ่มสาขาวิชาวิทยาศาสตร์สุขภาพ

ร้อยละของผลรวมถ่วงน้ำหนักของผลงานทางวิชาการของอาจารย์ประจำและนักวิจัย
ที่กำหนดไว้เป็นคะแนนเต็ม 5 = ร้อยละ 60 ขึ้นไป

กลุ่มสาขาวิชามนุษยศาสตร์และสังคมศาสตร์

ร้อยละของผลรวมถ่วงน้ำหนักของผลงานทางวิชาการของอาจารย์ประจำและนักวิจัย
ที่กำหนดไว้เป็นคะแนนเต็ม 5 = ร้อยละ 40 ขึ้นไป

สูตรการคำนวณ

1. คำนวณค่าร้อยละของผลรวมถ่วงน้ำหนักของผลงานทางวิชาการของอาจารย์ประจำและนักวิจัยตามสูตร

$$\frac{\text{ผลรวมถ่วงน้ำหนักของผลงานทางวิชาการของอาจารย์ประจำและนักวิจัย}}{\text{จำนวนอาจารย์ประจำและนักวิจัยทั้งหมด}} \times 100$$

2. แปลงค่าร้อยละที่คำนวณได้ในข้อ 1 เทียบกับคะแนนเต็ม 5

$$\text{คะแนนที่ได้} = \frac{\text{ร้อยละของผลรวมถ่วงน้ำหนักของผลงานทางวิชาการของอาจารย์ประจำและนักวิจัย}}{\text{ร้อยละของผลรวมถ่วงน้ำหนักของผลงานทางวิชาการของอาจารย์ประจำและนักวิจัยที่กำหนดให้เป็นคะแนนเต็ม 5}} \times 5$$

กำหนดระดับคุณภาพผลงานทางวิชาการ ดังนี้

ค่าน้ำหนัก	ระดับคุณภาพ
0.20	• บทความวิจัยหรือบทความวิชาการฉบับสมบูรณ์ที่ตีพิมพ์ในรายงานสืบเนื่องจากการประชุมวิชาการระดับชาติ
0.40	• บทความวิจัยหรือบทความวิชาการฉบับสมบูรณ์ที่ตีพิมพ์ในรายงานสืบเนื่องจากการประชุมวิชาการระดับนานาชาติหรือในวารสารทางวิชาการระดับชาติที่ไม่อยู่ในฐานข้อมูลตามประกาศ ก.พ.อ. หรือระเบียบคณะกรรมการการอุดมศึกษาว่าด้วย หลักเกณฑ์การพิจารณาวารสารทางวิชาการสำหรับการเผยแพร่ผลงานทางวิชาการ พ.ศ. 2556 แต่สถาบันนำเสนอสถานบันอนุมัติและจัดทำเป็นประกาศให้ทราบเป็นการทั่วไป และแจ้งให้ ก.พ.อ./กกอ. ทราบภายใน 30 วัน นับแต่วันที่ออกประกาศ • ผลงานที่ได้รับการจดอนุสิทธิบัตร
0.60	• บทความวิจัยหรือบทความวิชาการฉบับสมบูรณ์ที่ตีพิมพ์ในวารสารวิชาการที่ปรากฏในฐานข้อมูล TCI กลุ่มที่ 2
0.80	• บทความวิจัยหรือบทความวิชาการฉบับสมบูรณ์ที่ตีพิมพ์ในวารสารวิชาการระดับนานาชาติที่ไม่อยู่ในฐานข้อมูลตามประกาศ ก.พ.อ. หรือระเบียบคณะกรรมการการอุดมศึกษาว่าด้วย หลักเกณฑ์การพิจารณาวารสารทางวิชาการสำหรับการเผยแพร่ผลงานทางวิชาการ พ.ศ. 2556 แต่สถาบันนำเสนอสถานบันอนุมัติและจัดทำเป็นประกาศให้ทราบเป็นการทั่วไปและแจ้งให้ ก.พ.อ./กกอ. ทราบภายใน 30 วัน นับแต่วันที่ออกประกาศ (ซึ่งไม่อยู่ใน Beall's list) หรือตีพิมพ์ในวารสารวิชาการที่ปรากฏในฐานข้อมูล TCI กลุ่มที่ 1

ค่าน้ำหนัก	ระดับคุณภาพ
1.00	<ul style="list-style-type: none"> บทความวิจัยหรือบทความวิชาการฉบับสมบูรณ์ที่ตีพิมพ์ในวารสารวิชาการระดับนานาชาติที่ปรากฏในฐานข้อมูลระดับนานาชาติตามประกาศ ก.พ.อ. หรือระเบียบคณะกรรมการการอุดมศึกษา ว่าด้วยหลักเกณฑ์การพิจารณาวารสารทางวิชาการ สำหรับกรณีเผยแพร่ผลงานทางวิชาการ พ.ศ. 2556 ผลงานได้รับการจัดตีพิมพ์ ผลงานวิชาการรับใช้สังคมที่ได้รับการประเมินผ่านเกณฑ์การขอตำแหน่งทางวิชาการแล้ว ผลงานวิจัยที่หน่วยงานหรือองค์กรระดับชาติว่าจ้างให้ดำเนินการ ผลงานค้นพบพันธุ์พืช พันธุ์สัตว์ ที่ค้นพบใหม่และได้รับการจดทะเบียน ตำราหรือหนังสือหรืองานแปลที่ได้รับการประเมินผ่านเกณฑ์การขอตำแหน่งทางวิชาการแล้ว ตำราหรือหนังสือหรืองานแปลที่ผ่านการพิจารณาตามหลักเกณฑ์การประเมินตำแหน่งทางวิชาการ แต่ไม่นำมาขอรับการประเมินตำแหน่งทางวิชาการ

การส่งบทความเพื่อพิจารณาคัดเลือกให้นำเสนอในการประชุมวิชาการต้องส่งเป็นฉบับสมบูรณ์ (Full Paper) และเมื่อได้รับการตอบรับและตีพิมพ์แล้ว การตีพิมพ์ต้องตีพิมพ์เป็นฉบับสมบูรณ์ซึ่งสามารถอยู่ในรูปแบบเอกสาร หรือสื่ออิเล็กทรอนิกส์ได้

กำหนดระดับคุณภาพงานสร้างสรรค์ ดังนี้

ค่าน้ำหนัก	ระดับคุณภาพ
0.20	งานสร้างสรรค์ที่มีการเผยแพร่สู่สาธารณะในลักษณะใดลักษณะหนึ่ง หรือผ่านสื่ออิเล็กทรอนิกส์ Online
0.40	งานสร้างสรรค์ที่ได้รับการเผยแพร่ในระดับสถาบัน
0.60	งานสร้างสรรค์ที่ได้รับการเผยแพร่ในระดับชาติ
0.80	งานสร้างสรรค์ที่ได้รับการเผยแพร่ในระดับความร่วมมือระหว่างประเทศ
1.00	งานสร้างสรรค์ที่ได้รับการเผยแพร่ในระดับภูมิภาคอาเซียน/นานาชาติ

ผลงานสร้างสรรค์ทุกชิ้นต้องผ่านการพิจารณาจากคณะกรรมการที่เมืองค์ประกอบไม่น้อยกว่า 3 คน โดยมีบุคคลภายนอกสถาบันร่วมพิจารณาด้วย

องค์ประกอบที่ 3 การบริการวิชาการ

การบริการทางวิชาการแก่สังคมเป็นหนึ่งในภารกิจหลักของสถาบันอุดมศึกษา สถาบันพึงให้บริการทางวิชาการแก่ชุมชน สังคม และประเทศชาติ ในรูปแบบต่างๆ ตามความถนัดและในด้านที่สถาบันมีความเชี่ยวชาญ การให้บริการทางวิชาการอาจให้เปล่าโดยไม่คิดค่าใช้จ่ายหรืออาจคิดค่าใช้จ่ายตามความเหมาะสม โดยให้บริการทั้งหน่วยงานภาครัฐและเอกชน หน่วยงานอิสระ หน่วยงานสาธารณะ ชุมชน และสังคม โดยกว้าง รูปแบบการให้บริการทางวิชาการมีความหลากหลาย เช่น การอนุญาตให้ใช้ประโยชน์ทรัพยากรของสถาบัน เป็นแหล่งอ้างอิงทางวิชาการ ให้คำปรึกษา ให้การอบรม จัดประชุมหรือสัมมนาวิชาการ ทำงานวิจัยเพื่อตอบคำถามต่างๆ หรือเพื่อชี้แนะสังคม การให้บริการทางวิชาการนอกจากเป็นการทำประโยชน์ให้สังคมแล้ว สถาบันยังได้รับประโยชน์ในด้านต่างๆ คือ เพิ่มพูนความรู้และประสบการณ์ของอาจารย์อันจะนำมาสู่การพัฒนาหลักสูตร มีการบูรณาการเพื่อใช้ประโยชน์ทางด้านการจัดการเรียนการสอนและการวิจัย พัฒนาตำแหน่งทางวิชาการของอาจารย์ สร้างเครือข่ายกับหน่วยงานต่างๆ ซึ่งเป็นแหล่งงานของนักศึกษา และเป็นการสร้างรายได้ของสถาบันจากการให้บริการทางวิชาการด้วย

ตัวบ่งชี้ จำนวน 1 ตัวบ่งชี้ คือ

ตัวบ่งชี้ที่ 3.1 การบริการวิชาการแก่สังคม

ตัวบ่งชี้ที่ 3.1 การบริการวิชาการแก่สังคม

ชนิดของตัวบ่งชี้ กระบวนการ

คำอธิบายตัวบ่งชี้

การบริการวิชาการเป็นภารกิจหลักอีกอย่างหนึ่งของสถาบันอุดมศึกษา คณะควรคำนึงถึงกระบวนการในการให้บริการวิชาการแก่สังคม โดยศึกษาความต้องการของกลุ่มเป้าหมายนำมาจัดทำแผนบริการวิชาการประจำปีทั้งการบริการวิชาการที่ทำให้เกิดรายได้และการบริการวิชาการที่คณะจัดทำเพื่อสร้างประโยชน์แก่ชุมชน โดยมีการประเมินความสำเร็จของการบริการวิชาการ และนำมาจัดทำเป็นแผน เพื่อพัฒนาการเรียนการสอนแก่นักศึกษาให้มีประสบการณ์จากสภาพจริงและนำมาใช้ประโยชน์จนเกิดผลลัพธ์ที่สร้างความพึงพอใจต่อชุมชนและสังคมอย่างต่อเนื่องและยั่งยืน

เกณฑ์มาตรฐาน

1. จัดทำแผนการบริการวิชาการประจำปีที่สอดคล้องกับความต้องการของสังคมและกำหนดตัวบ่งชี้วัดความสำเร็จในระดับแผนและโครงการบริการวิชาการแก่สังคมและเสนอกรรมการประจำคณะเพื่อพิจารณาอนุมัติ
2. โครงการบริการวิชาการแก่สังคมตามแผน มีการจัดทำแผนการใช้ประโยชน์จากการบริการวิชาการเพื่อให้เกิดผลต่อการพัฒนานักศึกษา ชุมชน หรือสังคม
3. โครงการบริการวิชาการแก่สังคมในข้อ 1 อย่างน้อยต้องมีโครงการที่บริการแบบให้เปล่า
4. ประเมินความสำเร็จตามตัวบ่งชี้ของแผนและโครงการบริการวิชาการแก่สังคมในข้อ 1 และนำเสนอกรรมการประจำคณะ เพื่อพิจารณา
5. นำผลการประเมินตามข้อ 4 มาปรับปรุงแผนหรือพัฒนาการให้บริการวิชาการสังคม
6. คณะมีส่วนร่วมในการบริการวิชาการแก่สังคมในระดับสถาบัน

เกณฑ์การประเมิน

คะแนน 1	คะแนน 2	คะแนน 3	คะแนน 4	คะแนน 5
มีการดำเนินการ 1 ข้อ	มีการดำเนินการ 2 ข้อ	มีการดำเนินการ 3-4 ข้อ	มีการดำเนินการ 5 ข้อ	มีการดำเนินการ 6 ข้อ

องค์ประกอบที่ 4 การทำนุบำรุงศิลปะและวัฒนธรรม

การทำนุบำรุงศิลปะและวัฒนธรรมถือเป็นพันธกิจสำคัญประการหนึ่งของสถาบันอุดมศึกษา ดังนั้น สถาบันอุดมศึกษาจึงต้องมีระบบและกลไกการดำเนินงานด้านนี้ให้เป็นอย่างดีมีประสิทธิภาพและคุณภาพ โดยอาจมีจุดเน้นเฉพาะที่แตกต่างกันตามปรัชญา และธรรมชาติของแต่ละสถาบัน และมีการบูรณาการเข้ากับพันธกิจอื่นๆ โดยเฉพาะการผลิตบัณฑิต รวมทั้งมีการจัดกิจกรรมที่ฟื้นฟู อนุรักษ์ สืบสาน พัฒนา เผยแพร่ศิลปะและวัฒนธรรมส่งเสริมภูมิปัญญาท้องถิ่นให้เป็นรากฐานการพัฒนาองค์ความรู้ที่ดีขึ้น

ตัวบ่งชี้ จำนวน 1 ตัวบ่งชี้ คือ

ตัวบ่งชี้ที่ 4.1 ระบบและกลไกการทำนุบำรุงศิลปะและวัฒนธรรม

ตัวบ่งชี้ที่ 4.1 ระบบและกลไกการกำนุบำรุงศิลปะและวัฒนธรรม

ชนิดของตัวบ่งชี้ กระบวนการ

คำอธิบายตัวบ่งชี้

สถาบันอุดมศึกษาต้องมีนโยบาย แผนงาน โครงสร้าง และการบริหารจัดการงานทำนุบำรุงศิลปะ และวัฒนธรรมทั้งการอนุรักษ์ พื้นฟู สืบสาน เผยแพร่วัฒนธรรมไทย ภูมิปัญญาท้องถิ่นตามจุดเน้นของสถาบัน อย่างมีประสิทธิภาพและประสิทธิผล

เกณฑ์มาตรฐาน

1. กำหนดผู้รับผิดชอบในการทำนุบำรุงศิลปะและวัฒนธรรม
2. จัดทำแผนด้านทำนุบำรุงศิลปะและวัฒนธรรม และกำหนดตัวบ่งชี้วัดความสำเร็จตามวัตถุประสงค์ของแผน รวมทั้งจัดสรรงบประมาณเพื่อให้สามารถดำเนินการได้ตามแผน
3. กำกับติดตามให้มีการดำเนินงานตามแผนด้านทำนุบำรุงศิลปะและวัฒนธรรม
4. ประเมินความสำเร็จตามตัวบ่งชี้ที่วัดความสำเร็จตามวัตถุประสงค์ของแผนด้านทำนุบำรุงศิลปะและวัฒนธรรม
5. นำผลการประเมินไปปรับปรุงแผนหรือกิจกรรมด้านทำนุบำรุงศิลปะและวัฒนธรรม
6. เผยแพร่กิจกรรมหรือการบริการด้านทำนุบำรุงศิลปะและวัฒนธรรมต่อสาธารณชน
7. กำหนดหรือสร้างมาตรฐานด้านศิลปะและวัฒนธรรมซึ่งเป็นที่ยอมรับในระดับชาติ

เกณฑ์การประเมิน

คะแนน 1	คะแนน 2	คะแนน 3	คะแนน 4	คะแนน 5
มีการดำเนินการ 1 ข้อ	มีการดำเนินการ 2 ข้อ	มีการดำเนินการ 3-4 ข้อ	มีการดำเนินการ 5 ข้อ	มีการดำเนินการ 6-7 ข้อ

องค์ประกอบที่ 5 การบริหารจัดการ

สถาบันอุดมศึกษาต้องให้ความสำคัญกับการบริหารจัดการโดยมีสภามหาวิทยาลัยทำหน้าที่ในการกำกับดูแลการทำงานของสถาบันให้มีประสิทธิภาพ สถาบันอุดมศึกษาจะต้องบริหารจัดการด้านต่างๆ ให้มีคุณภาพ เช่น ทรัพยากรบุคคล ระบบฐานข้อมูล การบริหารความเสี่ยง การบริหารการเปลี่ยนแปลง การบริหารทรัพยากรทั้งหมด ฯลฯ เพื่อสัมฤทธิ์ผลตามเป้าหมายที่กำหนดไว้โดยใช้หลักธรรมาภิบาล (Good Governance)

ตัวบ่งชี้ จำนวน 2 ตัวบ่งชี้ คือ

- ตัวบ่งชี้ที่ 5.1 การบริหารของคณะเพื่อการกำกับติดตามผลลัพธ์ตามพันธกิจ กลุ่มสถาบัน และเอกลักษณ์ของคณะ
- ตัวบ่งชี้ที่ 5.2 ระบบกำกับการณ์ประกันคุณภาพหลักสูตร

ตัวบ่งชี้ที่ 5.1 การบริหารของคณะเพื่อการกำกับติดตามผลลัพธ์ตามพันธกิจ กลุ่มสถาบัน และเอกลักษณ์ของคณะ

ชนิดของตัวบ่งชี้ กระบวนการ

คำอธิบายตัวบ่งชี้

สถาบันอุดมศึกษามีพันธกิจหลัก คือ การเรียนการสอน การวิจัย การบริการทางวิชาการแก่สังคม และ การทำนุบำรุงศิลปวัฒนธรรม ในการดำเนินพันธกิจหลักสูงสุดสถาบันอุดมศึกษาจำเป็นต้องดำเนินงานผ่านคณะ ดังนั้น คณะต้องมีการพัฒนาแผนเพื่อกำหนดทิศทางการพัฒนาและการดำเนินงานของคณะ ให้สอดคล้องกับเป้าหมายและกลุ่มสถาบันตลอดจนมีการบริหารทั้งด้านบุคลากร การเงิน ความเสี่ยงและการประกันคุณภาพการศึกษา เพื่อสนับสนุนการดำเนินงานตามพันธกิจหลักให้บรรลุตามเป้าหมายที่กำหนดไว้

เกณฑ์มาตรฐาน

1. พัฒนาแผนกลยุทธ์จากผลการวิเคราะห์ SWOT โดยเชื่อมโยงกับวิสัยทัศน์ของคณะและสอดคล้องกับวิสัยทัศน์ของคณะ สถาบัน รวมทั้งสอดคล้องกับกลุ่มสถาบันและเอกลักษณ์ของคณะและพัฒนาไปสู่แผนกลยุทธ์ทางการเงินและแผนปฏิบัติการประจำปีตามกรอบเวลาเพื่อให้บรรลุผลตามตัวบ่งชี้และเป้าหมายของแผนกลยุทธ์และเสนอผู้บริหารระดับสถาบันเพื่อพิจารณาอนุมัติ
2. ดำเนินการวิเคราะห์ข้อมูลทางการเงินที่ประกอบไปด้วยต้นทุนต่อหน่วยในแต่ละหลักสูตร สัดส่วนค่าใช้จ่ายเพื่อพัฒนานักศึกษา อาจารย์ บุคลากร การจัดการเรียนการสอนอย่างต่อเนื่องเพื่อวิเคราะห์ความคุ้มค่าของการบริหารหลักสูตร ประสิทธิภาพ ประสิทธิผลในการผลิตบัณฑิต และโอกาสในการแข่งขัน
3. ดำเนินงานตามแผนบริหารความเสี่ยงที่เป็นผลจากการวิเคราะห์และระบุปัจจัยเสี่ยงที่เกิดจากปัจจัยภายนอก หรือปัจจัยที่ไม่สามารถควบคุมได้ที่ส่งผลต่อการดำเนินงานตามพันธกิจของคณะและให้ระดับความเสี่ยงลดลงจากเดิม
4. บริหารงานด้วยหลักธรรมาภิบาลอย่างครบถ้วนทั้ง 10 ประการที่อธิบายการดำเนินงานอย่างชัดเจน
5. ค้นหาแนวปฏิบัติที่ดีจากความรู้ทั้งที่มีอยู่ในตัวบุคคล ทักษะของผู้มีประสบการณ์ตรง และแหล่งเรียนรู้อื่นๆ ตามประเด็นความรู้ อย่างน้อยครอบคลุมพันธกิจด้านการผลิตบัณฑิตและด้านการวิจัย จัดเก็บอย่างเป็นระบบโดยเผยแพร่ออกมาเป็นลายลักษณ์อักษรและนำมาปรับใช้ในการปฏิบัติงานจริง
6. การกำกับติดตามผลการดำเนินงานตามแผนการบริหารและแผนพัฒนาบุคลากรสายวิชาการและสายสนับสนุน
7. ดำเนินงานด้านการประกันคุณภาพการศึกษาภายในตามระบบและกลไกที่เหมาะสมและสอดคล้องกับพันธกิจและพัฒนากิจการของคณะที่ได้ปรับให้การดำเนินงานด้านการประกันคุณภาพเป็นส่วนหนึ่งของการบริหารงานคณะตามปกติที่ประกอบด้วย การควบคุมคุณภาพ การตรวจสอบคุณภาพ และการประเมินคุณภาพ

เกณฑ์การประเมิน

คะแนน 1	คะแนน 2	คะแนน 3	คะแนน 4	คะแนน 5
มีการดำเนินการ 1 ข้อ	มีการดำเนินการ 2 ข้อ	มีการดำเนินการ 3-4 ข้อ	มีการดำเนินการ 5-6 ข้อ	มีการดำเนินการ 7 ข้อ

ตัวบ่งชี้ที่ 5.2 ระบบกำกับกับการประกันคุณภาพหลักสูตร

ชนิดของตัวบ่งชี้ กระบวนการ

อธิบายตัวบ่งชี้

บทบาทหน้าที่ของคณะในการกำกับกับการประกันคุณภาพการศึกษาระดับหลักสูตร มีการดำเนินการ ตั้งแต่การควบคุมคุณภาพ การติดตามตรวจสอบคุณภาพ และการพัฒนาคุณภาพ การพัฒนาตัวบ่งชี้และ เกณฑ์การประเมินจะมุ่งไปที่ระบบการประกันคุณภาพการศึกษามากกว่าการประเมินคุณภาพ เพื่อให้สามารถ ส่งเสริม สนับสนุน กำกับ ติดตามการดำเนินงานให้เป็นไปตามที่กำหนด สะท้อนการจัดการศึกษาอย่างมี คุณภาพ

เกณฑ์มาตรฐาน

1. มีระบบและกลไกในการกำกับกับการดำเนินการประกันคุณภาพหลักสูตรให้เป็นไปตามองค์ประกอบ การประกันคุณภาพหลักสูตร
2. มีคณะกรรมการกำกับ ติดตามการดำเนินงานให้เป็นไปตามระบบที่กำหนดในข้อ 1 และรายงานผล การติดตามให้กรรมการประจำคณะเพื่อพิจารณาทุกภาคการศึกษา
3. มีการจัดสรรทรัพยากรเพื่อสนับสนุนการดำเนินงานของหลักสูตรให้เกิดผลตามองค์ประกอบ การประกันคุณภาพหลักสูตร
4. มีการประเมินคุณภาพหลักสูตรตามกำหนดเวลาทุกหลักสูตร และรายงานผลการประเมินให้ กรรมการประจำคณะเพื่อพิจารณา
5. นำผลการประเมินและข้อเสนอแนะจากกรรมการประจำคณะมาปรับปรุงหลักสูตรให้มีคุณภาพดีขึ้น อย่างต่อเนื่อง
6. มีผลการประเมินคุณภาพทุกหลักสูตรผ่านองค์ประกอบที่ 1 การกำกับมาตรฐาน

เกณฑ์การประเมิน

คะแนน 1	คะแนน 2	คะแนน 3	คะแนน 4	คะแนน 5
มีการดำเนินการ 1 ข้อ	มีการดำเนินการ 2 ข้อ	มีการดำเนินการ 3-4 ข้อ	มีการดำเนินการ 5 ข้อ	มีการดำเนินการ 6 ข้อ

บทที่ 6

ระบบการประกันคุณภาพการศึกษาภายใน ระดับสถาบัน

ระดับสถาบัน ประกอบด้วย ผลการดำเนินงานระดับหลักสูตร ระดับคณะ และเพิ่มเติมตัวบ่งชี้ที่ดำเนินการในระดับสถาบัน จำนวนรวม 13 ตัวบ่งชี้ ดังนี้

องค์ประกอบในการประกันคุณภาพสถาบัน	ตัวบ่งชี้	เกณฑ์พิจารณา
1. การผลิตบัณฑิต	1.1 ผลการบริหารจัดการหลักสูตรโดยรวม	ค่าเฉลี่ยของคะแนนประเมินของทุกหลักสูตรที่สถาบันรับผิดชอบ
	1.2 อาจารย์ประจำสถาบันที่มีคุณวุฒิปริญญาเอก	ร้อยละของอาจารย์ประจำสถาบันที่มีคุณวุฒิปริญญาเอก
	1.3 อาจารย์ประจำสถาบันที่ดำรงตำแหน่งทางวิชาการ	ร้อยละของอาจารย์ประจำสถาบันที่ดำรงตำแหน่งทางวิชาการ
	1.4 การบริการนักศึกษาในระดับปริญญาตรี	เกณฑ์มาตรฐาน 6 ข้อ
	1.5 กิจกรรมนักศึกษาในระดับปริญญาตรี	เกณฑ์มาตรฐาน 6 ข้อ
2. การวิจัย	2.1 ระบบและกลไกการบริหารและพัฒนา งานวิจัยหรืองานสร้างสรรค์	เกณฑ์มาตรฐาน 6 ข้อ
	2.2 เงินสนับสนุนงานวิจัยและงานสร้างสรรค์	คะแนนเฉลี่ยของคะแนนประเมินระดับคณะและหน่วยงานวิจัย
	2.3 ผลงานทางวิชาการของอาจารย์ประจำและนักวิจัย	คะแนนเฉลี่ยของคะแนนประเมินระดับคณะและหน่วยงานวิจัย
3. การบริการวิชาการ	3.1 การบริการวิชาการแก่สังคม	เกณฑ์มาตรฐาน 6 ข้อ
4. การทำนุบำรุงศิลปวัฒนธรรม	4.1 ระบบและกลไกการทำนุบำรุงศิลปวัฒนธรรม	
5. การบริหารจัดการ	5.1 การบริหารของสถาบันเพื่อการก้าวทันติดตามผลลัพธ์ตามพันธกิจ กลุ่มสถาบัน และเอกลักษณ์ของสถาบัน	เกณฑ์มาตรฐาน 7 ข้อ
	5.2 ผลการบริหารงานของคณะ	คะแนนเฉลี่ยของผลการประเมินระดับคณะทุกคณะ
	5.3 ระบบกำกับประกันคุณภาพ หลักสูตร และคณะ	เกณฑ์มาตรฐาน 6 ข้อ

องค์ประกอบที่ 1 การผลิตบัณฑิต

พันธกิจที่สำคัญที่สุดของสถาบันอุดมศึกษา คือ การผลิตบัณฑิต หรือการจัดกิจกรรมการเรียนรู้ การสอนให้ผู้เรียนมีความรู้ในวิชาการและวิชาชีพ มีคุณลักษณะตามหลักสูตรที่กำหนด การเรียนการสอนในยุคปัจจุบันให้หลักการของการจัดกระบวนการเรียนรู้ที่เน้นผู้เรียนเป็นสำคัญ ดังนั้น พันธกิจดังกล่าว จึงเกี่ยวข้องกับการบริหารจัดการหลักสูตรและการเรียนการสอน เริ่มตั้งแต่การกำหนดปัจจัยนำเข้าที่ได้มาตรฐานตามที่กำหนด ประกอบด้วย การมีอาจารย์ที่มีปริมาณและคุณภาพตามมาตรฐานหลักสูตร มีกระบวนการบริหารจัดการการเรียนการสอนที่อาศัยหลักการร่วมมือรวมพลังของทุกฝ่ายที่เกี่ยวข้องทั้งภายในและภายนอกสถาบัน

ตัวบ่งชี้ จำนวน 5 ตัวบ่งชี้ คือ

- ตัวบ่งชี้ที่ 1.1 ผลการบริหารจัดการหลักสูตรโดยรวม
- ตัวบ่งชี้ที่ 1.2 อาจารย์ประจำสถาบันที่มีคุณวุฒิปริญญาเอก
- ตัวบ่งชี้ที่ 1.3 อาจารย์ประจำสถาบันที่ดำรงตำแหน่งทางวิชาการ
- ตัวบ่งชี้ที่ 1.4 การบริการนักศึกษาระดับปริญญาตรี
- ตัวบ่งชี้ที่ 1.5 กิจกรรมนักศึกษาระดับปริญญาตรี

ตัวบ่งชี้ที่ 1.1 ผลการบริหารจัดการหลักสูตรโดยรวม

ชนิดของตัวบ่งชี้ ผลลัพธ์

คำอธิบายตัวบ่งชี้

ผลการดำเนินการของแต่ละหลักสูตรในสถาบัน ซึ่งสามารถสะท้อนคุณภาพของบัณฑิตในหลักสูตรที่สถาบันรับผิดชอบ

เกณฑ์การประเมิน

ค่าเฉลี่ยของคะแนนประเมินทุกหลักสูตรที่สถาบันรับผิดชอบ

สูตรการคำนวณ

$$\text{คะแนนที่ได้} = \frac{\text{ผลรวมของค่าคะแนนประเมินของทุกหลักสูตร}}{\text{จำนวนหลักสูตรทั้งหมดที่สถาบันรับผิดชอบ}}$$

หมายเหตุ :

หลักสูตรที่ได้รับการรับรองโดยระบบอื่นๆ ตามที่คณะกรรมการประกันคุณภาพภายในระดับอุดมศึกษาเห็นชอบ ไม่ต้องนำคะแนนการประเมินของหลักสูตรนั้นมาคำนวณในตัวบ่งชี้นี้ แต่ต้องรายงานผลการรับรองตามระบบนั้นๆ ในตัวบ่งชี้นี้ให้ครบถ้วน

ตัวบ่งชี้ที่ 1.2 อาจารย์ประจำสถาบันที่มีคุณวุฒิปริญญาเอก

ชนิดของตัวบ่งชี้ บัณฑิตนำเข้า

คำอธิบายตัวบ่งชี้

การศึกษาระดับอุดมศึกษาถือเป็นการศึกษาระดับสูงสุดที่ต้องการบุคลากรที่มีความรู้ความสามารถและความคล่องตัวทางวิชาการ เพื่อปฏิบัติพันธกิจสำคัญของสถาบันในการผลิตบัณฑิต ศึกษาวิจัย เพื่อการติดตามความก้าวหน้าทางวิชาการและการพัฒนาองค์ความรู้ ดังนั้น สถาบันจึงควรมีอาจารย์ที่มีระดับคุณวุฒิทางการศึกษาที่ตรงหรือสัมพันธ์กับหลักสูตรที่เปิดสอนในสัดส่วนที่เหมาะสมกับพันธกิจ หรือจุดเน้นของหลักสูตร

เกณฑ์การประเมิน

โดยการแปลงค่าร้อยละของอาจารย์ประจำสถาบันที่มีคุณวุฒิปริญญาเอกเป็นคะแนนระหว่าง 0-5

1. เกณฑ์เฉพาะสถาบันกลุ่ม ข และ ค2

ค่าร้อยละของอาจารย์ประจำสถาบันที่มีคุณวุฒิปริญญาเอกที่กำหนดให้เป็นคะแนนเต็ม 5 = ร้อยละ 40 ขึ้นไป

2. เกณฑ์เฉพาะสถาบันกลุ่ม ค1 และ ง

ค่าร้อยละของอาจารย์ประจำสถาบันที่มีคุณวุฒิปริญญาเอกที่กำหนดให้เป็นคะแนนเต็ม 5 = ร้อยละ 80 ขึ้นไป

สูตรการคำนวณ

1. คำนวณค่าร้อยละของอาจารย์ประจำสถาบันที่มีคุณวุฒิปริญญาเอกตามสูตร

$$\frac{\text{จำนวนอาจารย์ประจำสถาบันที่มีคุณวุฒิปริญญาเอก}}{\text{จำนวนอาจารย์ประจำสถาบันทั้งหมด}} \times 100$$

2. แปลงค่าร้อยละที่คำนวณได้ในข้อ 1 เทียบกับคะแนนเต็ม 5

$$\text{คะแนนที่ได้} = \frac{\text{ร้อยละของอาจารย์ประจำสถาบันที่มีคุณวุฒิปริญญาเอก}}{\text{ร้อยละของอาจารย์ประจำสถาบันที่มีคุณวุฒิปริญญาเอกที่กำหนดให้เป็นคะแนนเต็ม 5}} \times 5$$

หมายเหตุ :

1. คุณวุฒิปริญญาเอกพิจารณาจากระดับคุณวุฒิที่ได้รับหรือเทียบเท่าตามหลักเกณฑ์การพิจารณาคุณวุฒิของกระทรวงศึกษาธิการ กรณีที่มีการปรับวุฒิการศึกษาให้มีหลักฐานการสำเร็จการศึกษาภายในรอบปีการศึกษานั้น ทั้งนี้ อาจใช้คุณวุฒิอื่นเทียบเท่าคุณวุฒิปริญญาเอกได้สำหรับกรณีที่บางสาขาวิชาชีพมีคุณวุฒิอื่นที่เหมาะสมกว่า และต้องได้รับความเห็นชอบจากคณะกรรมการการอุดมศึกษา

2. การนับจำนวนอาจารย์ประจำให้นับตามปีการศึกษาและนับทั้งปีปฏิบัติงานจริง และลาศึกษาต่อในกรณีที่มิอาจารย์บรรจุใหม่ให้คำนวณตามเกณฑ์อาจารย์ประจำที่ระบุในคำชี้แจงเกี่ยวกับการนับจำนวนอาจารย์ประจำและนักวิจัย

ตัวบ่งชี้ที่ 1.3 อาจารย์ประจำสถาบันที่ดำรงตำแหน่งทางวิชาการ

ชนิดของตัวบ่งชี้ บัณฑิตนำเข้า

คำอธิบายตัวบ่งชี้

สถาบันอุดมศึกษาถือเป็นขุมปัญญาของประเทศ และมีความรับผิดชอบที่จะต้องส่งเสริมให้อาจารย์ในสถาบันทำการศึกษาวิจัยเพื่อแสวงหาและพัฒนาองค์ความรู้ในศาสตร์สาขาวิชาต่างๆ อย่างต่อเนื่องเพื่อนำไปใช้ในการเรียนการสอน รวมทั้งการแก้ไขปัญหาและพัฒนาประเทศ การดำรงตำแหน่งทางวิชาการเป็นสิ่งสะท้อนการปฏิบัติงานดังกล่าวของอาจารย์ตามพันธกิจ

เกณฑ์การประเมิน

โดยการแปลงค่าร้อยละของอาจารย์ประจำสถาบันที่ดำรงตำแหน่งทางวิชาการเป็นคะแนน ระหว่าง 0-5

1. เกณฑ์เฉพาะสถาบันกลุ่ม ข และ ค2

ค่าร้อยละของอาจารย์ประจำสถาบันที่ดำรงตำแหน่งผู้ช่วยศาสตราจารย์ รองศาสตราจารย์ และศาสตราจารย์รวมกัน ที่กำหนดให้เป็นคะแนนเต็ม 5 = ร้อยละ 60 ขึ้นไป

2. เกณฑ์เฉพาะสถาบันกลุ่ม ค1 และ ง

ค่าร้อยละของอาจารย์ประจำสถาบันที่ดำรงตำแหน่งผู้ช่วยศาสตราจารย์ รองศาสตราจารย์ และศาสตราจารย์รวมกัน ที่กำหนดให้เป็นคะแนนเต็ม 5 = ร้อยละ 80 ขึ้นไป

สูตรการคำนวณ

1. คำนวณค่าร้อยละของอาจารย์ประจำสถาบันที่ดำรงตำแหน่งทางวิชาการตามสูตร

$$\frac{\text{จำนวนอาจารย์ประจำสถาบันที่ดำรงตำแหน่งทางวิชาการ}}{\text{จำนวนอาจารย์ประจำสถาบันทั้งหมด}} \times 100$$

2. แปลงค่าร้อยละที่คำนวณได้ในข้อ 1 เทียบกับคะแนนเต็ม 5

$$\text{คะแนนที่ได้} = \frac{\text{ร้อยละของอาจารย์ประจำสถาบันที่ดำรงตำแหน่งทางวิชาการ}}{\text{ร้อยละของอาจารย์ประจำสถาบันที่ดำรงตำแหน่งทางวิชาการที่กำหนดให้เป็นคะแนนเต็ม 5}} \times 5$$

ตัวบ่งชี้ที่ 1.4 การบริการนักรศึกษาระดับปริญญาตรี

ชนิดของตัวบ่งชี้ กระบวนการ

คำอธิบายตัวบ่งชี้

สถาบันอุดมศึกษาควรจัดบริการด้านต่างๆ ให้นักศึกษาอย่างครบถ้วนตั้งแต่การให้คำปรึกษา ทั้งด้านวิชาการและการใช้ชีวิต จัดบริการข้อมูลหน่วยงานที่ให้บริการ เช่น ศูนย์ยืมการศึกษฯ แหล่งทุน การศึกษาต่อ การบริการจัดหางาน แหล่งข้อมูลการฝึกประสบการณ์วิชาชีพ การเตรียมความพร้อมเพื่อการทำงาน เมื่อสำเร็จการศึกษา ข้อมูลข่าวสารความเคลื่อนไหวในและนอกสถาบันที่จำเป็นแก่นักศึกษา และศิษย์เก่า

เกณฑ์มาตรฐาน

1. จัดบริการให้คำปรึกษา แนะนำด้านการใช้ชีวิต และการเข้าสู่อาชีพแก่นักศึกษาในสถาบัน
2. มีการให้ข้อมูลของหน่วยงานที่ให้บริการกิจกรรมพิเศษนอกหลักสูตร แหล่งงานทั้งเต็มเวลา และนอกเวลาแก่นักศึกษา
3. จัดกิจกรรมเตรียมความพร้อมเพื่อการทำงานเมื่อสำเร็จการศึกษาแก่นักศึกษา
4. ประเมินคุณภาพของการจัดกิจกรรมและการจัดบริการในข้อ 1-3 ทุกข้อไม่ต่ำกว่า 3.51 จากคะแนนเต็ม 5
5. นำผลการประเมินจากข้อ 4 มาปรับปรุงพัฒนาการให้บริการและการให้ข้อมูล เพื่อส่งผลให้การประเมินสูงขึ้นหรือเป็นไปตามความคาดหวังของนักศึกษา
6. ให้ข้อมูลและความรู้ที่เป็นประโยชน์แก่ศิษย์เก่า

เกณฑ์การประเมิน

คะแนน 1	คะแนน 2	คะแนน 3	คะแนน 4	คะแนน 5
มีการดำเนินการ 1 ข้อ	มีการดำเนินการ 2 ข้อ	มีการดำเนินการ 3-4 ข้อ	มีการดำเนินการ 5 ข้อ	มีการดำเนินการ 6 ข้อ

ตัวบ่งชี้ที่ 1.5 กิจกรรมนักศึกษาระดับปริญญาตรี

ชนิดของตัวบ่งชี้ กระบวนการ

คำอธิบายตัวบ่งชี้

สถาบันอุดมศึกษาต้องส่งเสริมให้มีการจัดกิจกรรมนักศึกษาต่างๆ อย่างเหมาะสมและครบถ้วน กิจกรรมนักศึกษาหมายถึงกิจกรรมเสริมหลักสูตรที่ดำเนินการทั้งโดยสถาบันและโดยองค์กรนักศึกษา เป็นกิจกรรมที่ผู้เข้าร่วมจะมีโอกาสได้รับการพัฒนาสติปัญญา สังคม อารมณ์ ร่างกาย และคุณธรรม จริยธรรมสอดคล้องกับคุณลักษณะของบัณฑิตที่พึงประสงค์

เกณฑ์มาตรฐาน

1. จัดทำแผนการจัดกิจกรรมพัฒนานักศึกษาในภาพรวมของสถาบันโดยให้นักศึกษามีส่วนร่วมในการจัดทำแผนและการจัดกิจกรรม
2. ในแผนการจัดกิจกรรมพัฒนานักศึกษาให้ดำเนินการกิจกรรมในประเภทต่อไปนี้ให้ครบถ้วน
 - กิจกรรมส่งเสริมคุณลักษณะบัณฑิตที่พึงประสงค์ที่กำหนดโดยสถาบัน
 - กิจกรรมกีฬา หรือการส่งเสริมสุขภาพ
 - กิจกรรมบำเพ็ญประโยชน์ หรือรักษาสีงามแวดล้อม
 - กิจกรรมเสริมสร้างคุณธรรมและจริยธรรม
 - กิจกรรมส่งเสริมศิลปะและวัฒนธรรม
3. จัดกิจกรรมให้ความรู้และทักษะการประกันคุณภาพการศึกษาแก่นักศึกษา
4. ทุกกิจกรรมที่ดำเนินการ มีการประเมินผลความสำเร็จตามวัตถุประสงค์ของกิจกรรมและนำผลการประเมินมาปรับปรุงการดำเนินงานครั้งต่อไป
5. ประเมินความสำเร็จตามวัตถุประสงค์ของแผนการจัดกิจกรรมพัฒนานักศึกษา
6. นำผลการประเมินไปปรับปรุงแผนหรือปรับปรุงการจัดกิจกรรมเพื่อพัฒนานักศึกษา

เกณฑ์การประเมิน

คะแนน 1	คะแนน 2	คะแนน 3	คะแนน 4	คะแนน 5
มีการดำเนินการ 1 ข้อ	มีการดำเนินการ 2 ข้อ	มีการดำเนินการ 3-4 ข้อ	มีการดำเนินการ 5 ข้อ	มีการดำเนินการ 6 ข้อ

องค์ประกอบที่ 2 การวิจัย

สถาบันอุดมศึกษาแต่ละแห่งอาจมีจุดเน้นในเรื่องการวิจัยที่แตกต่างกันขึ้นกับสภาพแวดล้อม และความพร้อมของแต่ละสถาบัน อย่างไรก็ตาม ทุกสถาบันอุดมศึกษาจำเป็นต้องมีพันธกิจนี้เป็นส่วนหนึ่งของพันธกิจสถาบัน ดังนั้น จึงต้องมีระบบและกลไกควบคุมให้สามารถดำเนินการในพันธกิจด้านนี้ได้อย่างมีประสิทธิภาพและคุณภาพตามจุดเน้นเฉพาะของแต่ละสถาบัน เพื่อให้ได้ผลงานวิจัยและงานสร้างสรรค์ที่เกิดประโยชน์ การวิจัยจะประสบความสำเร็จและเกิดประโยชน์จำเป็นต้องมีส่วนประกอบที่สำคัญ 3 ประการ คือ 1) สถาบันต้องมีแผนการวิจัย มีระบบและกลไก ตลอดจนมีการสนับสนุนทรัพยากรให้สามารถดำเนินการได้ตามแผน 2) คณาจารย์มีส่วนร่วมในการวิจัยอย่างเข้มแข็ง โดยบูรณาการงานวิจัยกับการจัดการเรียนการสอน และพันธกิจด้านอื่นๆ ของสถาบัน และ 3) ผลงานวิจัยมีคุณภาพ มีประโยชน์ สมองยุทธศาสตร์ของชาติและมีการเผยแพร่อย่างกว้างขวาง

ตัวบ่งชี้ จำนวน 3 ตัวบ่งชี้ คือ

- ตัวบ่งชี้ที่ 2.1 ระบบและกลไกการบริหารและพัฒนางานวิจัยหรืองานสร้างสรรค์
- ตัวบ่งชี้ที่ 2.2 เงินสนับสนุนงานวิจัยและงานสร้างสรรค์
- ตัวบ่งชี้ที่ 2.3 ผลงานทางวิชาการของอาจารย์ประจำและนักวิจัย

ตัวบ่งชี้ที่ 2.1 ระบบและกลไกการบริหารและพัฒนางานวิจัยหรืองานสร้างสรรค์

ชนิดของตัวบ่งชี้ กระบวนการ

คำอธิบายตัวบ่งชี้

สถาบันอุดมศึกษาต้องมีการบริหารจัดการงานวิจัยและงานสร้างสรรค์ที่มีคุณภาพโดยมีแนวทางการดำเนินงานที่เป็นระบบและมีกลไกส่งเสริมสนับสนุนครบถ้วนเพื่อให้สามารถดำเนินการได้ตามแผนที่กำหนดไว้ ทั้งการสนับสนุนด้านการจัดหาแหล่งทุนวิจัยและการจัดสรรทุนวิจัยจากงบประมาณของสถาบันให้กับบุคลากร ส่งเสริมพัฒนาสมรรถนะแก่อาจารย์และนักวิจัย การสนับสนุนทรัพยากรที่จำเป็นซึ่งรวมถึงทรัพยากรบุคคล ทรัพยากรการเงิน เครื่องมืออุปกรณ์ที่เกี่ยวข้องต่างๆ ตลอดจนจัดระบบสร้างขวัญและกำลังใจแก่นักวิจัยอย่างเหมาะสม ตลอดจนมีระบบและกลไกเพื่อช่วยในการคุ้มครองสิทธิของงานวิจัย หรืองานสร้างสรรค์ที่นำไปใช้ประโยชน์

เกณฑ์มาตรฐาน

1. มีระบบสารสนเทศเพื่อการบริหารงานวิจัยที่สามารถนำไปใช้ประโยชน์ในการบริหารงานวิจัย และงานสร้างสรรค์
2. สนับสนุนพันธกิจด้านการวิจัยหรืองานสร้างสรรค์อย่างน้อยในประเด็นต่อไปนี้
 - ห้องปฏิบัติการวิจัยหรืองานสร้างสรรค์หรือหน่วยวิจัยหรืองานสร้างสรรค์หรือศูนย์เครื่องมือหรือศูนย์ให้คำปรึกษาและสนับสนุนการวิจัย
 - ห้องสมุดหรือแหล่งค้นคว้าข้อมูลสนับสนุนการวิจัยหรืองานสร้างสรรค์
 - สิ่งอำนวยความสะดวกหรือการรักษาความปลอดภัยในการวิจัยหรืองานสร้างสรรค์ เช่น ระบบเทคโนโลยีสารสนเทศ ระบบรักษาความปลอดภัยในห้องปฏิบัติการวิจัย
 - กิจกรรมวิชาการที่ส่งเสริมงานวิจัยหรืองานสร้างสรรค์ เช่น การจัดประชุมวิชาการ การจัดแสดงงานสร้างสรรค์ การจัดให้มีศาสตราจารย์อาคันตุกะหรือศาสตราจารย์รับเชิญ (visiting professor)
3. จัดสรรงบประมาณของสถาบัน เพื่อเป็นทุนวิจัยหรืองานสร้างสรรค์
4. จัดสรรงบประมาณเพื่อสนับสนุนการเผยแพร่ผลงานวิจัยหรืองานสร้างสรรค์ในการประชุมวิชาการหรือการตีพิมพ์ในวารสารระดับชาติหรือนานาชาติ และมีการเผยแพร่ผลงานวิจัย หรืองานสร้างสรรค์ในการประชุมวิชาการหรือการตีพิมพ์ในวารสารระดับชาติหรือนานาชาติ
5. มีการพัฒนาสมรรถนะอาจารย์และนักวิจัย มีการสร้างขวัญและกำลังใจตลอดจนยกย่องอาจารย์และนักวิจัยที่มีผลงานวิจัยและงานสร้างสรรค์ดีเด่น
6. มีระบบและกลไกเพื่อช่วยในการคุ้มครองสิทธิของงานวิจัยหรืองานสร้างสรรค์ที่นำไปใช้ประโยชน์และดำเนินการตามระบบที่กำหนด

เกณฑ์การประเมิน

คะแนน 1	คะแนน 2	คะแนน 3	คะแนน 4	คะแนน 5
มีการดำเนินการ 1 ข้อ	มีการดำเนินการ 2 ข้อ	มีการดำเนินการ 3-4 ข้อ	มีการดำเนินการ 5 ข้อ	มีการดำเนินการ 6 ข้อ

ตัวบ่งชี้ที่ 2.2 เงินสนับสนุนงานวิจัยและงานสร้างสรรค์

ชนิดของตัวบ่งชี้ ปัจจัยนำเข้า

คำอธิบายตัวบ่งชี้

ปัจจัยสำคัญที่ส่งเสริมสนับสนุนให้เกิดการผลิตงานวิจัยหรืองานสร้างสรรค์ในสถาบันอุดมศึกษา คือ เงินสนับสนุนงานวิจัยหรืองานสร้างสรรค์ ดังนั้น สถาบันอุดมศึกษาจึงต้องจัดสรรเงินจากภายในสถาบัน และที่ได้รับจากภายนอกสถาบันเพื่อสนับสนุนการทำวิจัยหรืองานสร้างสรรค์อย่างมีประสิทธิภาพ ตามสภาพแวดล้อมและจุดเน้นของสถาบัน

นอกจากนั้นเงินทุนวิจัยหรืองานสร้างสรรค์ที่สถาบันได้รับจากแหล่งทุนภายนอกยังเป็นตัวบ่งชี้ที่สำคัญที่แสดงถึงศักยภาพด้านการวิจัยของสถาบัน โดยเฉพาะสถาบันที่อยู่ในกลุ่มที่เน้นการวิจัย

เกณฑ์การประเมิน

คะแนนที่ได้ในระดับสถาบัน เป็นค่าเฉลี่ยของคะแนนผลการประเมิน (เงินสนับสนุนงานวิจัยหรืองานสร้างสรรค์จากภายในและภายนอกสถาบัน) ของทุกคณะและหน่วยงานวิจัยในสถาบัน

สูตรการคำนวณ

$$\text{คะแนนที่ได้} = \frac{\text{ผลรวมของผลการประเมินเงินสนับสนุนงานวิจัยของทุกคณะและหน่วยงานวิจัย}}{\text{จำนวนคณะและหน่วยงานวิจัยทั้งหมดของสถาบัน}}$$

ตัวบ่งชี้ที่ 2.3 ผลงานทางวิชาการของอาจารย์ประจำและนักวิจัย

ชนิดของตัวบ่งชี้ ผลลัพธ์

คำอธิบายตัวบ่งชี้

ผลงานทางวิชาการเป็นข้อมูลที่สำคัญในการแสดงให้เห็นว่าอาจารย์ประจำและนักวิจัยได้สร้างสรรค์ขึ้น เพื่อแสดงให้เห็นถึงความก้าวหน้าทางวิชาการและการพัฒนาองค์ความรู้อย่างต่อเนื่อง เป็นผลงานที่มีคุณค่า สมควรส่งเสริมให้มีการเผยแพร่และนำไปใช้ประโยชน์ทั้งเชิงวิชาการและการแข่งขันของประเทศ ผลงานทางวิชาการอยู่ในรูปของบทความวิจัยหรือบทความวิชาการที่ตีพิมพ์ในรายงานสืบเนื่องจากการประชุมวิชาการระดับชาติหรือระดับนานาชาติตีพิมพ์ในวารสารวิชาการที่ปรากฏในฐานข้อมูล TCI หรือ Scopus หรือตามประกาศ ก.พ.อ. หรือระเบียบคณะกรรมการการอุดมศึกษาว่าด้วย หลักเกณฑ์การพิจารณา วารสารทางวิชาการสำหรับการเผยแพร่ผลงานทางวิชาการ พ.ศ. 2556 ผลงานได้รับการจดอนุสิทธิบัตร หรือสิทธิบัตร หรือเป็นผลงานทางวิชาการรับใช้สังคมที่ผ่านการประเมินตำแหน่งทางวิชาการแล้ว ผลงานที่ทำร่วมกับอุตสาหกรรมที่ผ่านการประเมินตำแหน่งทางวิชาการแล้ว คำราหรือหนังสือที่ใช้ในการขอผลงานทางวิชาการและผ่านการพิจารณาตามเกณฑ์การขอตำแหน่งทางวิชาการแล้ว โดยมีวิธีการคิดดังนี้

เกณฑ์การประเมิน

คะแนนที่ได้ในระดับสถาบันเป็นค่าเฉลี่ยของคะแนนผลการประเมินผลงานทางวิชาการของอาจารย์ประจำและนักวิจัยของทุกคณะและหน่วยงานวิจัยในสถาบัน

สูตรการคำนวณ

$$\text{คะแนนที่ได้} = \frac{\text{ผลรวมของคะแนนผลการประเมินผลงานทางวิชาการของทุกคณะและหน่วยงานวิจัย}}{\text{จำนวนคณะและหน่วยงานวิจัยทั้งหมดในสถาบัน}}$$

องค์ประกอบที่ 3 การบริการวิชาการ

การบริการทางวิชาการแก่สังคมเป็นหนึ่งในภารกิจหลักของสถาบันอุดมศึกษา สถาบันพึงให้บริการทางวิชาการแก่ชุมชน สังคม และประเทศชาติในรูปแบบต่างๆ ตามความถนัดและในด้านที่สถาบันมีความเชี่ยวชาญการให้บริการทางวิชาการอาจให้เปล่าโดยไม่คิดค่าใช้จ่ายหรืออาจคิดค่าใช้จ่ายตามความเหมาะสม โดยให้บริการทั้งหน่วยงานภาครัฐและเอกชน หน่วยงานอิสระ หน่วยงานสาธารณะ ชุมชน และสังคม โดยกว้าง รูปแบบการให้บริการทางวิชาการมีความหลากหลาย เช่น การอนุญาตให้ใช้ประโยชน์ทรัพยากรของสถาบัน เป็นแหล่งอ้างอิงทางวิชาการ ให้คำปรึกษา ให้การอบรม จัดประชุมหรือสัมมนาวิชาการ ทำงานวิจัยเพื่อตอบคำถามต่างๆ หรือเพื่อชี้แนะสังคม การให้บริการทางวิชาการ นอกจากเป็นการทำประโยชน์ให้สังคมแล้ว สถาบันยังได้รับประโยชน์ในด้านต่างๆ คือ เพิ่มพูนความรู้และประสบการณ์ของอาจารย์อันจะนำมาสู่การพัฒนาหลักสูตร มีการบูรณาการเพื่อใช้ประโยชน์ทางด้านการจัดการเรียนการสอนและการวิจัย พัฒนาตำแหน่งทางวิชาการของอาจารย์ สร้างเครือข่ายกับหน่วยงานต่างๆ ซึ่งเป็นแหล่งงานของนักศึกษา และเป็นการสร้างรายได้ของสถาบันจากการให้บริการทางวิชาการด้วย

ตัวบ่งชี้ จำนวน 1 ตัวบ่งชี้ คือ

ตัวบ่งชี้ที่ 3.1 การบริการวิชาการแก่สังคม

ตัวบ่งชี้ที่ 3.1 การบริการวิชาการแก่สังคม

ชนิดของตัวบ่งชี้ กระบวนการ

คำอธิบายตัวบ่งชี้

การบริการวิชาการเป็นภารกิจหลักอีกอย่างหนึ่งของสถาบันอุดมศึกษา สถาบันควรคำนึงถึงกระบวนการในการให้บริการวิชาการแก่สังคม โดยการศึกษาความต้องการของกลุ่มเป้าหมายนำมาจัดทำแผนบริการวิชาการ ทั้งการบริการวิชาการที่ทำให้เกิดรายได้และการบริการวิชาการที่สถาบันจัดทำเพื่อสร้างประโยชน์แก่ชุมชนหรือสังคมโดยมีการประเมินความสำเร็จของการบริการวิชาการ และนำมาจัดทำเป็นแผนการใช้ประโยชน์จนเกิดผลลัพธ์ที่สร้างความพึงพอใจต่อชุมชนและสังคมอย่างต่อเนื่องและยั่งยืน

เกณฑ์มาตรฐาน

1. กำหนดชุมชนหรือองค์กรเป้าหมายของการให้บริการทางวิชาการแก่สังคมโดยมีความร่วมมือระหว่างคณะหรือหน่วยงานเทียบเท่า
2. จัดทำแผนบริการวิชาการโดยมีส่วนร่วมจากชุมชนหรือองค์กรเป้าหมายที่กำหนดในข้อ 1
3. ชุมชนหรือองค์กรเป้าหมายได้รับการพัฒนาและมีความเข้มแข็งที่มีหลักฐานที่ปรากฏชัดเจน
4. ชุมชนหรือองค์กรเป้าหมายดำเนินการพัฒนาตนเองอย่างต่อเนื่อง
5. สถาบันสามารถสร้างเครือข่ายความร่วมมือกับหน่วยงานภายนอกในการพัฒนาชุมชนหรือองค์กรเป้าหมาย
6. ทุกคณะมีส่วนร่วมในการดำเนินการตามแผนบริการทางวิชาการแก่สังคมของสถาบันตาม ข้อ 2 โดยมีจำนวนอาจารย์เข้าร่วมไม่น้อยกว่าร้อยละ 5 ของอาจารย์ทั้งหมดของสถาบัน ทั้งนี้ต้องมีอาจารย์มาจากทุกคณะ

เกณฑ์การประเมิน

คะแนน 1	คะแนน 2	คะแนน 3	คะแนน 4	คะแนน 5
มีการดำเนินการ 1 ข้อ	มีการดำเนินการ 2 ข้อ	มีการดำเนินการ 3-4 ข้อ	มีการดำเนินการ 5 ข้อ	มีการดำเนินการ 6 ข้อ

องค์ประกอบที่ 4 การทำนุบำรุงศิลปะและวัฒนธรรม

การทำนุบำรุงศิลปะและวัฒนธรรมถือเป็นพันธกิจสำคัญประการหนึ่งของสถาบันอุดมศึกษา ดังนั้นสถาบันอุดมศึกษาจึงต้องมีระบบและกลไกการดำเนินงานด้านนี้ให้เป็นไปอย่างมีประสิทธิภาพและคุณภาพ โดยอาจมีจุดเน้นเฉพาะที่แตกต่างกันตามปรัชญา และธรรมชาติของแต่ละสถาบัน และมีการบูรณาการเข้ากับพันธกิจอื่นๆ โดยเฉพาะการผลิตบัณฑิต รวมทั้งมีการจัดกิจกรรมที่ฟื้นฟู อนุรักษ์ สืบสาน พัฒนา เผยแพร่ ศิลปะและวัฒนธรรมส่งเสริมภูมิปัญญาท้องถิ่นให้เป็นรากฐานการพัฒนาองค์ความรู้ที่ดีขึ้น

ตัวบ่งชี้ จำนวน 1 ตัวบ่งชี้ คือ

ตัวบ่งชี้ที่ 4.1 ระบบและกลไกการทำนุบำรุงศิลปะและวัฒนธรรม

ตัวบ่งชี้ที่ 4.1 ระบบและกลไกการกำนุบำรุงศิลปะและวัฒนธรรม

ชนิดของตัวบ่งชี้ กระบวนการ

คำอธิบายตัวบ่งชี้

สถาบันอุดมศึกษาต้องมีนโยบาย แผนงาน โครงสร้าง และการบริหารจัดการงานทำนุบำรุงศิลปะและวัฒนธรรมทั้งการอนุรักษ์ พื้นฟู สืบสาน เผยแพร่วัฒนธรรมไทย ภูมิปัญญาท้องถิ่นตามจุดเน้นของสถาบัน อย่างมีประสิทธิภาพและประสิทธิผล

เกณฑ์มาตรฐาน

1. กำหนดผู้รับผิดชอบในการทำนุบำรุงศิลปะและวัฒนธรรม
2. จัดทำแผนด้านทำนุบำรุงศิลปะและวัฒนธรรม และกำหนดตัวบ่งชี้วัดความสำเร็จตามวัตถุประสงค์ของแผน รวมทั้งจัดสรรงบประมาณเพื่อให้สามารถดำเนินการได้ตามแผน
3. กำกับติดตามให้มีการดำเนินงานตามแผนด้านทำนุบำรุงศิลปะและวัฒนธรรม
4. ประเมินความสำเร็จของตามตัวบ่งชี้ที่วัดความสำเร็จตามวัตถุประสงค์ของแผนด้านทำนุบำรุงศิลปะและวัฒนธรรม
5. นำผลการประเมินไปปรับปรุงแผนหรือกิจกรรมด้านทำนุบำรุงศิลปะและวัฒนธรรม
6. เผยแพร่กิจกรรมหรือการบริการด้านทำนุบำรุงศิลปะและวัฒนธรรมต่อสาธารณชน
7. กำหนดหรือสร้างมาตรฐานด้านศิลปะและวัฒนธรรมซึ่งเป็นที่ยอมรับในระดับชาติ

เกณฑ์การประเมิน

คะแนน 1	คะแนน 2	คะแนน 3	คะแนน 4	คะแนน 5
มีการดำเนินการ 1 ข้อ	มีการดำเนินการ 2 ข้อ	มีการดำเนินการ 3-4 ข้อ	มีการดำเนินการ 5 ข้อ	มีการดำเนินการ 6-7 ข้อ

องค์ประกอบที่ 5 การบริหารจัดการ

สถาบันอุดมศึกษาต้องให้ความสำคัญกับการบริหารจัดการโดยมีสภามหาวิทยาลัยทำหน้าที่ในการกำกับดูแลการทำงานของสถาบันให้มีประสิทธิภาพ สถาบันอุดมศึกษาจะต้องบริหารจัดการด้านต่างๆ ให้มีคุณภาพ เช่น ทรัพยากรบุคคล ระบบฐานข้อมูล การบริหารความเสี่ยง การบริหารการเปลี่ยนแปลง การบริหารทรัพยากรทั้งหมด ฯลฯ เพื่อสัมฤทธิ์ผลตามเป้าหมายที่กำหนดไว้โดยใช้หลักธรรมาภิบาล (Good Governance)

ตัวบ่งชี้ จำนวน 3 ตัวบ่งชี้ คือ

- ตัวบ่งชี้ที่ 5.1 การบริหารของสถาบันเพื่อการกำกับติดตามผลลัพธ์ตามพันธกิจ กลุ่มสถาบัน และเอกลักษณ์ของสถาบัน
- ตัวบ่งชี้ที่ 5.2 ผลการบริหารงานของคณะ
- ตัวบ่งชี้ที่ 5.3 ระบบกำกับประกันคุณภาพหลักสูตรและคณะ

ตัวบ่งชี้ที่ 5.1 การบริหารของสถาบันเพื่อการกำกับติดตามผลลัพธ์ตามพันธกิจ กลุ่มสถาบัน และเอกลักษณ์ของสถาบัน

ชนิดของตัวบ่งชี้ กระบวนการ

คำอธิบายตัวบ่งชี้

สถาบันอุดมศึกษามีพันธกิจหลัก คือ การเรียนการสอน การวิจัย การบริการทางวิชาการแก่สังคม และ การทำนุบำรุงศิลปวัฒนธรรม ในการดำเนินพันธกิจหลัก สถาบันอุดมศึกษาจำเป็นต้องมีการจัดทำแผน เพื่อกำหนดทิศทางการพัฒนาและการดำเนินงานของสถาบันให้สอดคล้องกับเป้าหมายและกลุ่มสถาบัน ตลอดจนมีการบริหารทั้งด้านบุคลากร การเงิน ความเสี่ยงและการประกันคุณภาพการศึกษา เพื่อสนับสนุน การดำเนินงานตามพันธกิจหลักให้บรรลุตามเป้าหมายที่กำหนดไว้

เกณฑ์มาตรฐาน

1. พัฒนาแผนกลยุทธ์จากผลการวิเคราะห์ SWOT กับวิสัยทัศน์ของสถาบัน และพัฒนาไปสู่แผน กลยุทธ์ทางการเงินและแผนปฏิบัติการประจำปีตามกรอบเวลาเพื่อให้บรรลุผลตามตัวบ่งชี้และเป้าหมาย ของแผนกลยุทธ์
2. การกำกับติดตามส่งเสริมสนับสนุนให้ทุกคณะดำเนินการวิเคราะห์ข้อมูลทางการเงินที่ประกอบไปด้วย ต้นทุนต่อหน่วยในแต่ละหลักสูตร สัดส่วนค่าใช้จ่ายเพื่อพัฒนานักศึกษา อาจารย์ บุคลากร การจัดการเรียน การสอนอย่างต่อเนื่อง เพื่อวิเคราะห์ความคุ้มค่าของการบริหารหลักสูตร ประสิทธิภาพ ประสิทธิผลในการ ผลิตบัณฑิต และโอกาสในการแข่งขัน
3. ดำเนินงานตามแผนบริหารความเสี่ยง ที่เป็นผลจากการวิเคราะห์และระบุปัจจัยเสี่ยงที่เกิดจาก ปัจจัยภายนอก หรือปัจจัยที่ไม่สามารถควบคุมได้ที่ส่งผลต่อการดำเนินงานตามพันธกิจของสถาบันและ ให้ระดับความเสี่ยงลดลงจากเดิม
4. บริหารงานด้วยหลักธรรมาภิบาลอย่างครบถ้วนทั้ง 10 ประการ ที่อธิบายการดำเนินงานอย่างชัดเจน
5. การกำกับติดตามส่งเสริมสนับสนุนให้ทุกหน่วยงานในสถาบันมีการดำเนินการจัดการความรู้ตามระบบ
6. การกำกับติดตามผลการดำเนินงานตามแผนการบริหารและแผนพัฒนาบุคลากรสายวิชาการและ สายสนับสนุน
7. การกำกับติดตามส่งเสริมสนับสนุนให้ทุกหน่วยงานในสถาบันมีการดำเนินงานด้านการประกัน คุณภาพภายในตามระบบและกลไกที่สถาบันกำหนด ประกอบด้วย การควบคุมคุณภาพ การตรวจสอบ คุณภาพ และการประเมินคุณภาพ

เกณฑ์การประเมิน

คะแนน 1	คะแนน 2	คะแนน 3	คะแนน 4	คะแนน 5
มีการดำเนินการ 1 ข้อ	มีการดำเนินการ 2 ข้อ	มีการดำเนินการ 3-4 ข้อ	มีการดำเนินการ 5-6 ข้อ	มีการดำเนินการ 7 ข้อ

ตัวบ่งชี้ที่ 5.2 ผลการบริหารงานของคณะ

ชนิดของตัวบ่งชี้ ผลลัพธ์

คำอธิบายตัวบ่งชี้

ผลการดำเนินงานของคณะจะสามารถสะท้อนได้ว่าในแต่ละสถาบันได้มีการกำกับ ติดตาม และ สนับสนุนการจัดการเรียนการสอนในแต่ละหลักสูตรของแต่ละคณะให้เป็นไปเกณฑ์มาตรฐานหลักสูตร เกณฑ์ มาตรฐานที่เกี่ยวข้องและกรอบมาตรฐานคุณวุฒิระดับอุดมศึกษาแห่งชาติ รวมทั้งมีผลการดำเนินงานใน แต่ละพันธกิจ การบริหารจัดการอยู่ในระดับใด

เกณฑ์การประเมิน

คะแนนเฉลี่ยของผลการประเมินระดับคณะของทุกคณะ

คะแนนที่ได้ =

$$\frac{\text{คะแนนเฉลี่ยของผลการประเมินระดับคณะของทุกคณะ}}{\text{จำนวนคณะทั้งหมดในสถาบัน}}$$

หมายเหตุ :

คณะที่ได้ดำเนินการตามระบบคุณภาพระบบอื่นๆ ที่คณะกรรมการประกันคุณภาพภายใน ระดับอุดมศึกษาเห็นชอบ และมีการประเมินตามระบบดังกล่าว ไม่ต้องนำคะแนนผลการประเมินของคณะนั้น มาคำนวณในตัวบ่งชี้นี้ แต่ต้องรายงานผลในตัวบ่งชี้นี้ให้ครบถ้วน

ตัวบ่งชี้ที่ 5.3 ระบบกำกับการประกันคุณภาพหลักสูตรและคณะ

ชนิดของตัวบ่งชี้ กระบวนการ

คำอธิบายตัวบ่งชี้

สถาบันมีหน้าที่กำกับการดำเนินการประกันคุณภาพการศึกษาระดับหลักสูตรและคณะ โดยมีการดำเนินการตั้งแต่การควบคุมคุณภาพ การติดตามตรวจสอบคุณภาพ และการพัฒนาคุณภาพ การพัฒนาตัวบ่งชี้และเกณฑ์การประเมินจะมุ่งไปที่ระบบการประกันคุณภาพการศึกษามากกว่าการประเมินคุณภาพ เพื่อให้สามารถส่งเสริม สนับสนุน กำกับติดตามการดำเนินงานให้เป็นไปตามที่กำหนด สะท้อนการจัดการศึกษาอย่างมีคุณภาพ

เกณฑ์มาตรฐาน

1. มีระบบและกลไกในการกำกับติดตามการดำเนินการประกันคุณภาพหลักสูตรและคณะให้เป็นไปตามองค์ประกอบการประกันคุณภาพหลักสูตรและคณะ
2. มีคณะกรรมการกำกับติดตามการดำเนินงานให้เป็นไปตามระบบที่กำหนดในข้อ 1 และรายงานผลการติดตามให้กรรมการระดับสถาบันเพื่อพิจารณา
3. มีการจัดสรรทรัพยากรเพื่อสนับสนุนการดำเนินงานของหลักสูตรและคณะ ให้เกิดผลตามองค์ประกอบการประกันคุณภาพหลักสูตรและคณะ
4. นำผลการประเมินคุณภาพทุกหลักสูตรและทุกคณะที่ผ่านการพิจารณาของกรรมการระดับสถาบันเสนอสภาสถาบันเพื่อพิจารณา
5. นำผลการประเมินและข้อเสนอแนะจากสภาสถาบันมาปรับปรุงหลักสูตรและการดำเนินงานของคณะให้มีคุณภาพดีขึ้นอย่างต่อเนื่อง
6. มีผลการประเมินคุณภาพทุกหลักสูตรผ่านองค์ประกอบที่ 1 การกำกับมาตรฐาน

เกณฑ์การประเมิน

คะแนน 1	คะแนน 2	คะแนน 3	คะแนน 4	คะแนน 5
มีการดำเนินการ 1 ข้อ	มีการดำเนินการ 2 ข้อ	มีการดำเนินการ 3-4 ข้อ	มีการดำเนินการ 5 ข้อ	มีการดำเนินการ 6 ข้อ

แนวทางการวิเคราะห์และสรุปผลการประกันคุณภาพการศึกษาภายใน

สถานับการศึกษาทุกสถาบันต้องวางระบบการประกันคุณภาพการศึกษาภายในของตนเองให้เหมาะสมกับบริบทและวิสัยทัศน์ของสถาบัน โดยต้องพิจารณาเกณฑ์มาตรฐานอุดมศึกษาที่เกี่ยวข้องในระดับชาติด้วย เพื่อให้เป็นไปตามเกณฑ์ขั้นต่ำที่ประเทศกำหนดและมุ่งสู่เป้าหมาย จุดเน้น จุดเด่น หรือ เอกลักษณ์ของสถาบัน

การวางระบบการประกันคุณภาพจะต้องประกอบด้วย การควบคุม การตรวจสอบ และการประเมินผล เพื่อนำข้อมูลไปปรับปรุงพัฒนาคุณภาพอย่างต่อเนื่องและยั่งยืน ดังนั้น ระบบประกันคุณภาพการศึกษาภายในดังกล่าวอย่างน้อยต้องครอบคลุมระดับหลักสูตร ระดับคณะ และระดับสถาบัน โดยสถาบันต้องควบคุมให้มีการดำเนินงานตามระบบคุณภาพที่กำหนดและมีการตรวจสอบระบบคุณภาพเป็นระยะๆ โดยที่มีกลไกการดำเนินงานอย่างชัดเจน เช่น มีผู้รับผิดชอบ / ผู้บริหาร / ผู้เกี่ยวข้อง / ผู้มีส่วนได้ส่วนเสีย มีส่วนร่วม เมื่อครบหนึ่งปีการศึกษาก็ต้องมีการประเมินผลการดำเนินงานตามระบบประกันคุณภาพดังกล่าว เพื่อนำไปปรับปรุงพัฒนาในปีถัดไป โดยสำนักงานคณะกรรมการการอุดมศึกษาจะดำเนินการติดตามตรวจสอบความก้าวหน้าของการปฏิบัติตามแผนการพัฒนาคุณภาพการศึกษาอย่างน้อยหนึ่งครั้งในทุกสามปี และแจ้งผลให้สถานศึกษาทราบรวมทั้งเปิดเผยผลการติดตามตรวจสอบคุณภาพการศึกษาต่อสาธารณชน

ระบบการประกันคุณภาพการศึกษาภายในระดับหลักสูตรที่คณะกรรมการประกันคุณภาพภายใน ระดับอุดมศึกษาจัดทำขึ้น เป็นไปในทิศทางเดียวกับการประเมินเพื่อการเผยแพร่หลักสูตรที่มีคุณภาพและมาตรฐานตามที่ประกาศไว้ในกรอบมาตรฐานคุณวุฒิระดับอุดมศึกษาแห่งชาติ พ.ศ. 2552 ทั้งนี้ ได้กำหนดให้รายงานการประเมินคุณภาพการศึกษาภายในระดับหลักสูตร (IQA ระดับหลักสูตร) และรายงานผลการดำเนินการของหลักสูตร (มคอ.7) เป็นรายงานฉบับเดียวกันเพื่อลดความซ้ำซ้อนของการจัดทำรายงานของสถานศึกษา ระดับอุดมศึกษาและสามารถรายงานผ่านระบบอิเล็กทรอนิกส์

ระบบการประกันคุณภาพการศึกษาภายในระดับคณะ และระดับสถาบัน ที่คณะกรรมการ การประกันคุณภาพภายในระดับอุดมศึกษาจัดทำขึ้น สอดคล้องกับการประกันคุณภาพการศึกษาภายใน ระดับหลักสูตร และเชื่อมโยงกับการประกันคุณภาพภายนอกของสำนักงานรับรองมาตรฐานและประเมินคุณภาพการศึกษา (องค์การมหาชน) และสำนักงานคณะกรรมการพัฒนาระบบราชการ

การสรุปผลการประกันคุณภาพการศึกษาภายใน แต่ละระดับมีรายละเอียด ดังนี้

1. ระดับหลักสูตร

มีองค์ประกอบในการประกันคุณภาพการศึกษาภายใน 6 องค์ประกอบ ได้แก่

- องค์ประกอบที่ 1 การกำกับมาตรฐาน
- องค์ประกอบที่ 2 บัณฑิต
- องค์ประกอบที่ 3 นักศึกษา
- องค์ประกอบที่ 4 อาจารย์
- องค์ประกอบที่ 5 หลักสูตร การเรียนการสอน การประเมินผู้เรียน
- องค์ประกอบที่ 6 สิ่งสนับสนุนการเรียนรู้

องค์ประกอบที่ 1 การกำกับมาตรฐานเป็นองค์ประกอบที่ต้องดำเนินการให้เป็นไปตามเกณฑ์มาตรฐานหลักสูตร กรอบมาตรฐานคุณวุฒิระดับอุดมศึกษาแห่งชาติ และเกณฑ์ต่างๆ ที่เกี่ยวข้อง มี 1 ตัวบ่งชี้ จำนวนเกณฑ์ขึ้นอยู่กับระดับปริญญา หากผลการดำเนินงานไม่เป็นไปตามเกณฑ์ใดเกณฑ์หนึ่ง ถือว่าหลักสูตรนั้น "ไม่ได้มาตรฐาน" และมีค่าคะแนนเป็น "ศูนย์" หากหลักสูตรนั้นมีผลการดำเนินงานผ่านทุกเกณฑ์ถือว่าเป็นไปตามมาตรฐานที่กำหนด และจะมีการประเมินคะแนนคุณภาพของหลักสูตร ในองค์ประกอบที่ 2-6 ดังแสดงตามภาพต่อไปนี้

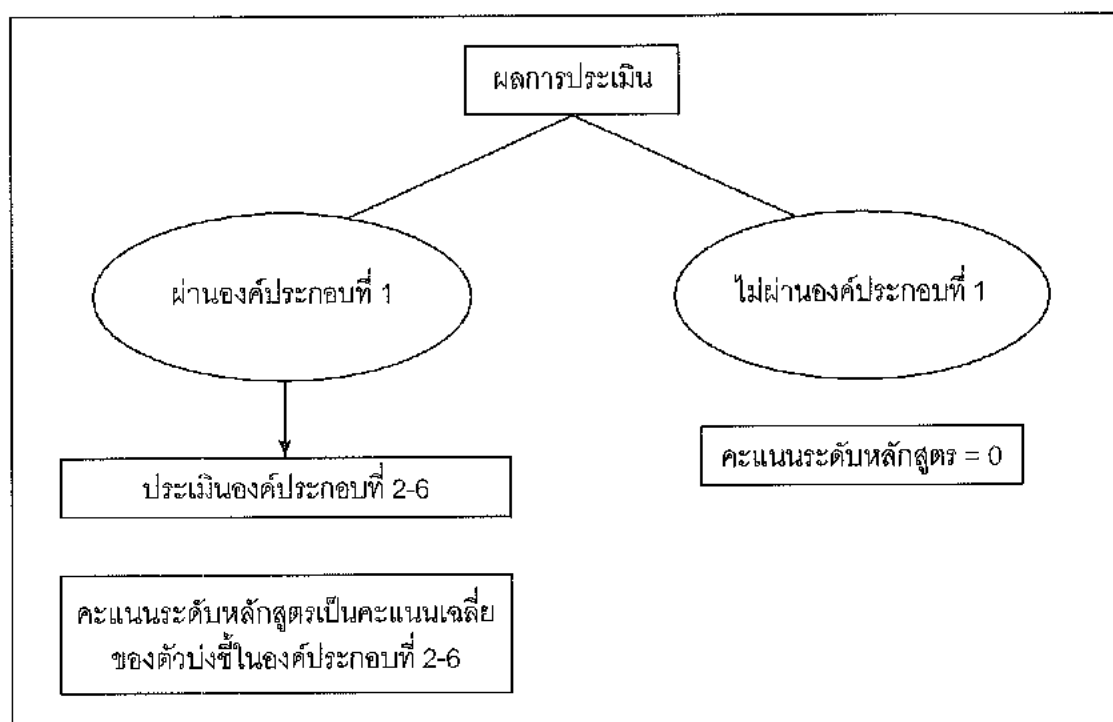

ตารางการวิเคราะห์คุณภาพการศึกษาภายในระดับหลักสูตร

องค์ประกอบที่	คะแนนค่า	จำนวนตัวบ่งชี้	I	P	O	คะแนนเฉลี่ย	ผลการประเมิน 0.01-2.00 ระดับคุณภาพน้อย 2.01-3.00 ระดับคุณภาพปานกลาง 3.01-4.00 ระดับคุณภาพดี 4.01-5.00 ระดับคุณภาพดีมาก	
1		ไม่ผ่านการประเมิน						หลักสูตรไม่ได้มาตรฐาน
2	คะแนนเฉลี่ยของทุกตัวบ่งชี้ในองค์ประกอบที่ 2-6	2	-	-	2.1, 2.2			
3		3	3.1, 3.2, 3.3	-	-			
4		3	4.1, 4.2, 4.3	-	-			
5		4	5.1	5.2, 5.3, 5.4	-			
6		1	-	6.1	-			
รวม			13	7	4	2		
ผลการประเมิน								

หมายเหตุ : ในประเด็นตัวบ่งชี้ที่ 3.3 และ 4.3 เป็นผลลัพธ์ของกระบวนการย่อย

ตัวอย่างรายงานผลการวิเคราะห์จุดเด่นและจุดที่ควรพัฒนา องค์ประกอบที่ 2-องค์ประกอบที่ 6

จุดเด่น
1.
2.
จุดที่ควรพัฒนา
1.
2.

2. ระดับคณะ

การประเมินระดับคณะจะสะท้อนผลการดำเนินงานของผู้บริหารคณะใน 4 พันธกิจ รวมทั้งระบบการบริหารจัดการของคณะด้วย โดยแสดงเป็นค่าเฉลี่ยในแต่ละพันธกิจ นอกจากนั้นมีการวิเคราะห์แยกเป็นปัจจัยนำเข้า กระบวนการ และผลลัพธ์ด้วย เพื่อให้ผู้บริหารคณะได้นำไปใช้เป็นข้อมูลในการปรับปรุงพัฒนา ดังตารางต่อไปนี้

ตารางวิเคราะห์ผลการประเมินระดับคณะ

องค์ประกอบ คุณภาพ	คะแนนการประเมินเฉลี่ย					ผลการประเมิน
	ตัวบ่งชี้	I	P	O	คะแนน เฉลี่ย	
						0.00-1.50 การดำเนินงานต้องปรับปรุงเร่งด่วน 1.61-2.50 การดำเนินการต้องรับรู้ง 2.51-3.50 การดำเนินงานระดับพอใช้ 3.51-4.50 การดำเนินงานระดับดี 4.51-5.00 การดำเนินงานระดับดีมาก
1	6	1.2, 1.3, 1.4	1.5, 1.6	1.1		
2	3	2.2	2.1	2.3		
3	1	-	3.1	-		
4	1	-	4.1	-		
5	2	-	5.1, 5.2	-		
รวม	13	4	7	2		
ผลการประเมิน						

*ตัวบ่งชี้ที่ 1.1 เป็นค่าคะแนนเฉลี่ยของผลการประเมินระดับหลักสูตรทุกหลักสูตร

คณะควรวิเคราะห์ในเชิงคุณภาพเกี่ยวกับจุดเด่น และจุดที่ควรพัฒนาในแต่ละองค์ประกอบด้วยตามตัวอย่างดังต่อไปนี้

ตัวอย่างรายงานผลการวิเคราะห์จุดเด่นและจุดที่ควรพัฒนา องค์ประกอบที่ 1-องค์ประกอบที่ 5

จุดเด่น
1.
2.
จุดที่ควรพัฒนา
1.
2.

3. ระดับสถาบัน

การประเมินระดับสถาบันจะสะท้อนผลการดำเนินงานของผู้บริหารสถาบันใน 4 พันธกิจ รวมทั้งระบบการบริหารจัดการของสถาบันด้วย โดยแสดงเป็นค่าเฉลี่ยในแต่ละพันธกิจ นอกจากนั้นมีการวิเคราะห์แยกเป็นปัจจัยนำเข้า กระบวนการและผลลัพธ์ด้วย เพื่อให้ผู้บริหารสถาบันได้นำไปใช้เป็นข้อมูล ในการปรับปรุงพัฒนาตามตารางต่อไปนี้

ตารางวิเคราะห์ผลการประเมินระดับสถาบัน

องค์ประกอบ คุณภาพ	คะแนนการประเมินเฉลี่ย					ผลการประเมิน
	ตัวบ่งชี้	I	P	O	คะแนนเฉลี่ย	
						0.00-1.50 การดำเนินงานต้องปรับปรุงเร่งด่วน 1.51-2.50 การดำเนินการต้องปรับปรุง 2.51-3.50 การดำเนินงานระดับพอใช้ 3.51-4.50 การดำเนินงานระดับดี 4.51-5.00 การดำเนินงานระดับดีมาก
1	5	1.2, 1.3,	1.4, 1.5	1.1		
2	3	2.2	2.1	2.3		
3	1	-	3.1	-		
4	1	-	4.1	-		
5	3	-	5.1, 5.3	5.2		
รวม	13	3	7	3		
ผลการประเมิน						

* ตัวบ่งชี้ที่ 1.1 เป็นค่าคะแนนเฉลี่ยของผลการประเมินระดับหลักสูตรของทุกหลักสูตร

* ตัวบ่งชี้ที่ 5.2 เป็นค่าคะแนนเฉลี่ยของผลการประเมินระดับคณะทุกคณะ

สถาบันควรวิเคราะห์ในเชิงคุณภาพเกี่ยวกับจุดเด่น และจุดที่ควรพัฒนาในแต่ละองค์ประกอบด้วยตามตัวอย่างดังต่อไปนี้

ตัวอย่างรายงานผลการวิเคราะห์จุดเด่นและจุดที่ควรพัฒนา องค์ประกอบที่ 1-องค์ประกอบที่ 5

จุดเด่น
1.
2.
จุดที่ควรพัฒนา
1.
2.

ภาคผนวก

ภาคผนวก

แนวทางในการประเมินตัวบ่งชี้ที่ 3.1

การรับนักศึกษา	
1	การกำหนดเป้าหมายจำนวนรับนักศึกษาคำนึงความต้องการของตลาดแรงงาน และสภาพความพร้อมของอาจารย์ประจำที่มีอยู่ (ควบคุมอัตราส่วนอาจารย์ต่อนักศึกษาให้เป็นไปตามเกณฑ์)
2	เกณฑ์การรับนักศึกษาที่ประกาศรับสะท้อนคุณภาพของนักศึกษาที่เหมาะสมกับหลักสูตรที่เปิดสอน และสอดคล้องกับระดับของหลักสูตร ประเภทหลักสูตร ปรัชญาวิสัยทัศน์ของสถาบันและหลักสูตร ผลลัพธ์การเรียนรู้ที่กำหนดในหลักสูตร (เช่น GPA ความรู้พื้นฐานในสาขา ภาษาต่างประเทศคุณสมบัติเฉพาะอื่น ฯลฯ)
3	เกณฑ์ที่ใช้ในการคัดเลือกนักศึกษา กระบวนการรับนักศึกษา และเครื่องมือหรือข้อมูลที่ใช้ในการคัดเลือกมีความเหมาะสม เชื่อถือได้ โปร่งใส เปิดเผย และเป็นธรรมกับนักศึกษาที่สมัครเข้าเรียน
4	นักศึกษาที่รับเข้าเรียนในหลักสูตรมีคุณสมบัติและศักยภาพในการเรียนจนสำเร็จการศึกษาตามระยะเวลาที่หลักสูตร มีคุณสมบัติขั้นต้นทั้งความรู้พื้นฐานหรือประสบการณ์ที่จำเป็นต่อการเรียนในหลักสูตร ใฝ่รู้ ใฝ่เรียน มีความพร้อมด้านสุขภาพกายและจิต มีเวลาเรียนเพียงพอ
5	ในกรณีที่นักศึกษามีคุณสมบัติไม่ครบถ้วนตามเกณฑ์ที่กำหนดในประกาศรับ และมีการรับเข้าศึกษาแบบมีเงื่อนไข นักศึกษาได้รับการเตรียมความพร้อมทางทฤษฎีหรือได้รับการพัฒนาจนมีคุณสมบัติครบผ่านเกณฑ์ขั้นต่ำเพื่อให้สามารถเรียนในหลักสูตรได้จนสำเร็จการศึกษา
6	การกำหนดคุณสมบัติในการรับเข้าของผู้สมัครในหลักสูตรระดับบัณฑิตศึกษาให้สูงกว่าคุณสมบัติของการรับเข้าศึกษาในหลักสูตรระดับปริญญาตรี โดยเฉพาะความสามารถด้านภาษาต่างประเทศ และคุณสมบัติพื้นฐานที่นำไปสู่การพัฒนาศักยภาพการวิจัย
7	กระบวนการคัดเลือกระดับบัณฑิตศึกษามีความเข้มงวดเพื่อให้ได้นักศึกษาที่มีศักยภาพในการเรียนรู้ด้วยตนเอง (พิจารณาจากอัตราส่วนนักศึกษาที่รับเข้าต่อผู้สมัคร)

แนวทางในการประเมินตัวบ่งชี้ที่ 3.2

การควบคุมดูแลการให้คำปรึกษาวิชาการและแนะแนวแก่นักศึกษา	
1	การจัดระบบการดูแลนักศึกษาของอาจารย์ที่ปรึกษา มีการควบคุมกำกับให้จำนวนนักศึกษาต่ออาจารย์ที่ปรึกษาเป็นไปตามเกณฑ์ที่กำหนด
2	อาจารย์ที่ปรึกษาวิชาการมีเวลาให้การดูแลนักศึกษา (ผลประเมินจากนักศึกษา)
3	การแนะนำการลงทะเบียนเรียนโดยคำนึงถึงความต้องการ ความสนใจ และศักยภาพของนักศึกษา
4	การจัดเก็บข้อมูลเพื่อการรู้จักนักศึกษา การแลกเปลี่ยนข้อมูลนักศึกษาในกลุ่มอาจารย์ผู้สอนเพื่อการพัฒนา นักศึกษา (ผลการเรียนลักษณะนักศึกษา จุดแข็งจุดอ่อน)
5	อาจารย์ที่ปรึกษาให้ความช่วยเหลือนักศึกษาที่มีปัญหาทางการเรียนหรือต้องการความช่วยเหลือด้านอื่นๆ
6	การจัดการความเสี่ยงด้านนักศึกษา (มีข้อมูลนักศึกษาที่มีผลการเรียนต่ำ มีความเสี่ยงที่จะออกกลางคัน หรือสำเร็จการศึกษาช้า ฯลฯ)
7	ช่องทางการติดต่อสื่อสารระหว่างนักศึกษาและอาจารย์ที่ปรึกษา
8	บัณฑิตศึกษา การกำหนดเวลาให้คำปรึกษาการเรียนในวิชาของอาจารย์ผู้สอนและการให้คำปรึกษา การทำวิทยานิพนธ์ที่เพียงพอ

กิจกรรมการพัฒนาศักยภาพของนักศึกษาและการเสริมสร้างทักษะการเรียนรู้ในศตวรรษที่ 21	
9	สถาบันจัดงบประมาณ ทรัพยากรที่เสริมการจัดบริการแก่นักศึกษาเพียงพอ และครอบคลุมทุกประเภทกิจกรรม
10	บุคลากรที่เกี่ยวข้องกับการจัดกิจกรรมนักศึกษาต้องมีความรู้ความสามารถในการจัดกิจกรรมที่สนอง ความต้องการของนักศึกษา
11	การจัดกิจกรรมนักศึกษาต้องส่งผลต่อการพัฒนาคุณลักษณะที่พึงประสงค์ของหลักสูตร
12	การจัดกิจกรรมการพัฒนานักศึกษาครอบคลุมกิจกรรมการเสริมสร้างความยึดมั่นผูกพันกับความเป็นพลเมือง (civic engagement) กิจกรรมสันตนาถการ ศิลปะและวัฒนธรรม ฯลฯ
13	การจัดกิจกรรมการพัฒนานักศึกษาต้องช่วยเสริมสร้างทักษะการเรียนรู้ในศตวรรษที่ 21 เช่น ICT literacy, scientific literacy, media literacy, health literacy, life skill, career skills
14	การเปิดโอกาสให้นักศึกษามีอิสระในการจัดกิจกรรมนักศึกษาโดยการสนับสนุนของสถาบัน
15	การสนับสนุนทุนการศึกษา ช่วยเหลือนักศึกษาที่มีโอกาสทางการศึกษาจำกัด
16	หากมีการรับนักศึกษาที่มีวัตถุประสงค์พิเศษ เช่น นักกีฬา ต้องมีกลไกการดูแลนักศึกษา ได้รับการพัฒนาให้ได้ สาระความรู้ทักษะที่สอดคล้องกับเป้าหมายการเรียนรู้ที่เป็นมาตรฐานเดียวกัน
17	การสร้างเครือข่ายระหว่างสถาบันภายในประเทศและต่างประเทศ มี Visiting Professors ที่มาช่วยสอนหรือ ให้ประสบการณ์แก่นักศึกษา และการส่งนักศึกษาไปแลกเปลี่ยนเรียนรู้ในต่างประเทศ

แนวทางในการประเมินตัวบ่งชี้ที่ 3.3

1	อัตราการคงอยู่ของนักศึกษาในหลักสูตร
2	อัตราการสำเร็จการศึกษาตามระยะเวลาของหลักสูตร
3	ความพึงพอใจของนักศึกษาต่อหลักสูตรและการร้องเรียนของนักศึกษา
4	<u>บัณฑิตศึกษา</u> นักศึกษามีความรู้ ทักษะการแสวงหาความรู้ การสร้างความรู้ด้วยตนเอง มีศักยภาพการวิจัยที่แสดงออกถึงการผลิตและเผยแพร่ความรู้จากกระบวนการวิจัยของตนเอง

แนวทางในการประเมินตัวบ่งชี้ที่ 4.1

ระบบการรับอาจารย์	
1	การวางแผนระยะยาวด้านอัตรากำลังอาจารย์ให้เป็นไปตามเกณฑ์มาตรฐานหลักสูตร
2	การมีระบบการรับอาจารย์ใหม่ที่มีความรู้ความสามารถและความเชี่ยวชาญ รวมทั้งมีการพัฒนาอาจารย์ที่มีอยู่เดิมอย่างต่อเนื่อง เพื่อให้หลักสูตรมีความเข้มแข็ง อาจารย์ในหลักสูตรสามารถส่งเสริมการทำงานตามความชำนาญของแต่ละคนได้อย่างมีประสิทธิภาพ
3	อาจารย์ประจำหลักสูตรต้องมีวุฒิการศึกษา ตำแหน่งทางวิชาการ และประสบการณ์ในจำนวนที่ไม่ต่ำกว่าตามเกณฑ์มาตรฐานหลักสูตรที่กำหนดโดย สกอ.
ระบบการบริหารอาจารย์	
4	สถาบันต้องมีการจัดสรร หรือจัดหางบประมาณในการพัฒนาอาจารย์ให้มีคุณวุฒิ ตำแหน่งทางวิชาการ ตามเป้าหมายที่กำหนด
5	ผู้บริหารสถาบันหรือหน่วยงานที่ดูแลการบริหารจัดการหลักสูตรต้องมีการวางแผนระยะยาวด้านอัตรากำลังด้านอาจารย์ให้เป็นไปตามเกณฑ์มาตรฐานการอุดมศึกษา ต้องมีแผนการบริหารอาจารย์ประจำหลักสูตร โดยการมีส่วนร่วมของทีมนิเทศระดับคณะ (คณะกรรมการประจำคณะ)
6	สถาบันมีระบบและกลไกบริหารกำลังคนที่มีประสิทธิภาพ สามารถรักษาสภาพอาจารย์ที่มีศักยภาพให้คงอยู่กับสถาบัน ลดอัตราการลาออก หรือการย้ายงานแผนบริหารหลักสูตร ควรประกอบด้วยแผนอัตรากำลังแผนการสรรหาและรับอาจารย์ใหม่ แผนการรักษา แผนการหาตำแหน่งทดแทน กรณีลาไปศึกษาต่อ/เกษียณอายุอื่นๆ ตามบริบท
7	ในกรณีที่ปริมาณและคุณภาพอาจารย์ยังไม่เป็นไปตามเกณฑ์มาตรฐานหลักสูตรกำหนด สถาบันต้องมีวิธีการบริหารจัดการเพื่อทรัพยากรบุคคลเพื่อทดแทนข้อจำกัดอย่างเป็นระบบ
8	มีแผนบริหารความเสี่ยงด้านการบริหาร กรณีมีอาจารย์ส่วนเกิน กรณีมีอาจารย์ขาดแคลน กรณีมีอาจารย์สมดุลงบประมาณ เพื่อให้มีอาจารย์คงอยู่ และมีแผนบริหารความเสี่ยงด้านจรรยาบรรณที่เกี่ยวข้องกับการจัดการเรียนการสอนและการประเมินผลนักศึกษา
9	การกำหนดบทบาทหน้าที่และความรับผิดชอบของอาจารย์ประจำหลักสูตรอย่างชัดเจน
10	การมอบหมายภาระหน้าที่ให้เหมาะสมกับคุณวุฒิ ความรู้ ความสามารถ และประสบการณ์

ระบบการบริหารอาจารย์

- 11 ระบบการกำหนดภาระงานและแรงจูงใจในการสนับสนุนการจัดการเรียนการสอน
- 12 ระเบียบที่โปร่งใสชัดเจนในการบริหารอาจารย์ประจำหลักสูตร
- 13 ระบบในการเลิกจ้างและการเกษียณอายุอย่างชัดเจน
- 14 ระบบการยกย่องและรางวัลรักษาอย่างมีประสิทธิภาพ

ระบบการส่งเสริมและพัฒนาอาจารย์

- 15 สถาบันให้โอกาสอาจารย์ทุกคนได้พัฒนาตนเองให้มีคุณภาพมาตรฐานทางวิชาชีพอย่างต่อเนื่อง
- 16 การจัดระบบประมาณในการพัฒนาศักยภาพอาจารย์ให้เป็นไปตามมาตรฐานและมีศักยภาพที่สูงขึ้น เพื่อส่งผลต่อคุณภาพของบัณฑิต
- 17 การควบคุม กำกับ ส่งเสริมให้อาจารย์พัฒนาตนเองในการสร้างผลงานทางวิชาการอย่างต่อเนื่อง
- 18 การเสริมสร้างบรรยากาศทางวิชาการระหว่างอาจารย์ทั้งในและระหว่างหลักสูตร
- 19 การส่งเสริมการทำวิจัยเพื่อพัฒนานักศึกษาของอาจารย์ (ประเมินจากจำนวนอาจารย์ที่มีการทำวิจัย เพื่อพัฒนาการเรียนการสอน)
- 20 การประเมินการสอนของอาจารย์ และนำผลมาใช้ในการส่งเสริมพัฒนาความสามารถด้านการสอนของอาจารย์
- 21 อาจารย์อาวุโส หรืออาจารย์ที่มีเทคนิคการสอนดีเด่น มีการถ่ายทอดประสบการณ์สู่อาจารย์ในสาขา/หลักสูตร
- 22 บัณฑิตศึกษา ให้ความสำคัญกับการจัดหาอาจารย์หรือพัฒนาอาจารย์ให้มีคุณสมบัติที่สูงกว่ากำลังคนในหลักสูตรปริญญาตรี โดยเฉพาะคุณสมบัติของอาจารย์ที่ต้อเน้นทักษะความสามารถด้านการวิจัย นอกเหนือจากความรู้ความสามารถด้านการสอน

แนวทางในการประเมินตัวป้งชี้ที่ 4.3

ผลที่เกิตกับอาจารย์

- 1 อัตราการคงอยู่ของอาจารย์ประจำหลักสูตร
- 2 ความพึงพอใจของอาจารย์ประจำหลักสูตรต่อการบริหารจัดการหลักสูตร
- 3 จำนวนอาจารย์เพียงพอในการจัดการเรียนการสอนตามมาตรฐานหลักสูตร

แนวทางในการประเมินตัวบ่งชี้ที่ 5.1

สาระขอรวรายวิชาในหลักสูตร

- 1 หลักสูตรมีการกำหนดสาระวิชาทางทฤษฎี และการปฏิบัติที่ช่วยสร้างโอกาสในการพัฒนาความรู้ ทักษะ ผ่านการเรียนรู้และการสอนที่มีประสิทธิภาพ
- 2 เนื้อหาของหลักสูตรในแต่ละรายวิชามีการปรับปรุงให้ทันสมัยตลอดเวลา มีการเปิดวิชาใหม่ให้นักศึกษาได้เรียน
- 3 หลักสูตรแสดงผลลัพธ์การเรียนรู้ที่ชัดเจน ทันสมัย สอดคล้องกับความก้าวหน้าทางวิชาการและความต้องการของผู้ใช้บัณฑิต
- 4 คำอธิบายรายวิชามีเนื้อหาที่เหมาะสมกับชื่อวิชา จำนวนหน่วยกิต และมีเนื้อหาที่ครอบคลุมกว้างขวางครบถ้วน ในสิ่งที่ควรเรียน มีความลึกในวิชาเอกหรือที่เป็นจุดเน้น มีความต่อเนื่องเชื่อมโยงสัมพันธ์กันระหว่างวิชา และมีการสังเคราะห์การเรียนรู้
- 5 เนื้อหาที่กำหนดในรายวิชาไม่มีความซ้ำซ้อน กลุ่มรายวิชามีความต่อเนื่องสัมพันธ์กัน เหมาะสมกับระดับ การศึกษาของหลักสูตร
- 6 ผลลัพธ์การเรียนรู้ของผู้เรียนตรงกับผลลัพธ์การเรียนรู้ที่กำหนดในรายวิชาและหลักสูตร
- 7 การจัดการเรียนการสอนครอบคลุมสาระเนื้อหาที่กำหนดในคำอธิบายรายวิชาครบถ้วน
- 8 การเปิดรายวิชามีลำดับก่อนหลังที่เหมาะสมเพื่อให้ นักศึกษามีพื้นฐานความรู้ในการเรียนวิชาต่อยอด
- 9 การเปิดรายวิชาเป็นไปตามข้อกำหนดของหลักสูตรเพื่อให้ นักศึกษาสำเร็จได้ทันตามเวลาที่กำหนดในหลักสูตร
- 10 การเปิดรายวิชาเลือกสนองความต้องการของนักศึกษา ทันสมัย และเป็นที่ต้องการของตลาดแรงงาน
- 11 การจัดรายวิชาในหลักสูตรแก่นักศึกษาที่เรียนในสถาบันหรือนอกสถาบัน การศึกษาปกติ หรือการศึกษาทางไกล มีการควบคุมให้นักศึกษาได้เนื้อหาสาระ เป้าหมายการเรียนรู้ วิธีการจัดการเรียนการสอน การประเมินที่เป็น มาตรฐานเดียวกัน

ปรัชญาตรี (ประเด็นพิเศษ)

- 12 การจัดรายวิชาเน้นเนื้อหาความรู้และทฤษฎี การปฏิบัติในเนื้อหาสาระของสาขาวิชาที่เป็นจุดเน้น วิชาการศึกษาทั่วไปที่สร้างความเป็นมนุษย์ที่เตรียมนักศึกษาออกสู่โลกแห่งการดำรงชีวิต
- 13 หากมีการโอนหน่วยกิต ต้องให้ความสำคัญกับการเทียบวิชารับโอนที่ต้องมีการเรียนในเนื้อหาสาระ ที่กำหนดในรายวิชาของหลักสูตรอย่างครอบคลุม ครบถ้วน

บัณฑิตศึกษา (ประเด็นพิเศษ)

- 14 เนื้อหาสาระของรายวิชาเน้นความรู้ ทฤษฎีในสาขาที่เกี่ยวข้องที่มีความซับซ้อน มีจุดเน้น
- 15 การควบคุมกำกับหัวข้อวิทยานิพนธ์/สารนิพนธ์ที่อนุมัติเป็นประเด็นวิจัยร่วมสมัย/สนองความต้องการของสังคม
- 16 หัวข้อวิทยานิพนธ์เป็นประเด็นวิจัยที่เหมาะสมกับปรัชญา วิสัยทัศน์ของหลักสูตร และสอดคล้องกับระดับของ หลักสูตร
- 17 หัวข้อวิทยานิพนธ์ระดับปริญญาเอก มีความซับซ้อนและลึกซึ้งและให้องค์ความรู้ใหม่มากกว่าระดับปริญญาโท

แนวทางในการประเมินตัวบ่งชี้ที่ 5.2

การวางระบบผู้สอน	
1	ผู้สอนมีคุณสมบัติเหมาะสมกับรายวิชาที่สอน มีความรู้และความชำนาญในเนื้อหาวิชาที่สอน (คำนวณถึงสาขาวิชา ประสบการณ์ทำงาน ผลงานวิชาการของผู้สอน)
2	หลักสูตรกำหนดผู้สอนให้นักศึกษาได้เรียนจากผู้สอนที่มีความชำนาญหลากหลาย เพื่อให้มีโอกาสได้รับการพัฒนามุมมองหรือความคิดจากผู้สอนหลากหลายความรู้และประสบการณ์ (ในแต่ละหลักสูตรนักศึกษาควรได้เรียนกับอาจารย์ผู้สอนคนเดิมไม่เกิน 3 วิชา)
3	มีการกำกับมาตรฐานการทำประมวลการสอน (มคอ.3 และ มคอ.4) ของอาจารย์ให้ทันสมัยในด้านเนื้อหา กิจกรรมการเรียน การวัดและประเมินผลเหมาะสม
4	การกำกับให้อาจารย์ทุกคนต้องมีการทำประมวลการสอนรายวิชา (มคอ.3 และ มคอ.4) ทุกรายวิชา แยกนักศึกษา และมีการกำกับให้ดำเนินการสอนตามประมวลการสอนรายวิชา
5	นักศึกษาที่เรียนในและนอกสถาบัน หรือ ระบบปกติ/ระบบทางไกลต้องได้รับการสอนจากอาจารย์ที่มีคุณสมบัติที่คุณภาพมาตรฐานเดียวกัน มีโอกาสที่จะมีปฏิสัมพันธ์กับอาจารย์ผู้สอน/อาจารย์ที่ปรึกษาเท่าเทียมกัน
6	หากมีการกำหนดให้มี TA, RA ช่วยสอน ต้องได้รับการฝึกอบรม การให้คำแนะนำ และการปรับปรุงพัฒนา ให้มีความสามารถในการปฏิบัติงานช่วยเหลือนักศึกษาอย่างเหมาะสม
บัณฑิตศึกษา (ประเมินเพิ่มเติม)	
7	หลักสูตรต้องมีอาจารย์เต็มเวลาในปริมาณที่เพียงพอมีคุณสมบัติด้านความรู้ ประสบการณ์ เวลาในการให้คำปรึกษาและการพัฒนานักศึกษา
8	การแต่งตั้งอาจารย์ที่ปรึกษาวิทยานิพนธ์/ดุษฎีนิพนธ์ คำนึงถึงคุณสมบัติของอาจารย์ที่ปรึกษาที่เหมาะสมกับหัวข้อวิทยานิพนธ์ที่อนุมัติ โดยเฉพาะความรู้และความเชี่ยวชาญในหัวข้อวิจัยที่จะควบคุมการทำวิทยานิพนธ์ของนักศึกษา และเหมาะสมกับลักษณะของนักศึกษา
9	มีการควบคุมกำกับจำนวนนักศึกษาต่ออาจารย์ที่ปรึกษาวิทยานิพนธ์ เป็นไปตามหลักเกณฑ์ที่ สกอ. กำหนด
10	มีการกำกับให้อาจารย์พิเศษที่มาทำหน้าที่อาจารย์ที่ปรึกษามีการผลิตผลงานวิชาการอย่างต่อเนื่อง
กระบวนการเรียนการสอน	
11	การควบคุมการจัดการเรียนการสอนในวิชาที่มีหลายกลุ่มเรียนให้ได้มาตรฐานเดียวกัน
12	การส่งเสริมให้อาจารย์ใช้วิธีการสอนใหม่ๆ ที่พัฒนาทักษะการเรียนรู้ของนักศึกษา
13	การจัดการเรียนการสอนที่หลากหลายเน้น ทฤษฎีและการปฏิบัติ การเรียนรู้จากผู้ทรงคุณวุฒิภายนอก/ผู้ประกอบการ การศึกษาดูงาน ฯลฯ
14	การจัดกิจกรรมการเตรียมความพร้อมทางการเรียนแก่นักศึกษา (เช่น ความรู้พื้นฐานที่จำเป็นต้องมีก่อนเข้าโปรแกรมภาษาอังกฤษ ฯลฯ)
15	การจัดกิจกรรมการพัฒนาและเพิ่มศักยภาพนักศึกษาระหว่างเรียนเพื่อเพิ่มประสบการณ์การเรียนรู้/การทำงาน/การประกอบอาชีพ

- 16 การส่งเสริมความสามารถพิเศษ คุณลักษณะที่เอื้อต่อการทำงาน (ความรับผิดชอบ ทักษะการสื่อสาร การพูด ฟัง อ่าน เขียน ทักษะ ICT ทักษะการแก้ปัญหา ฯลฯ) ด้วยวิธีการหลายช่องทาง เช่น การส่งเสริมการเรียนรู้ด้วยเทคโนโลยีสื่อสาร (เครือข่ายทางสังคม online learning)
- 17 การเตรียมความพร้อมด้านการทำงาน/การประกอบอาชีพ (กลไกการช่วยเหลือด้านการหางานทำ/การเผยแพร่ผลงาน)
- 18 การสอนแบบเน้นการปฏิบัติ การเรียนรู้จากผู้ทรงคุณวุฒิภายนอก/ผู้ประกอบการ การศึกษาดูงาน
- 19 มีการควบคุมมาตรฐานของแหล่งฝึกประสบการณ์วิชาชีพ
- 20 การใช้สื่อเทคโนโลยีเพื่อส่งเสริมความรู้และทักษะการเรียนรู้ที่มีประสิทธิภาพ เช่น online learning
- 21 การส่งเสริมการทำวิจัยเพื่อพัฒนานักศึกษาของอาจารย์ (ประเมินจากจำนวนอาจารย์ที่มีการทำวิจัย เพื่อพัฒนาการเรียนการสอน)
- 22 มีการประเมินการสอนของอาจารย์ และนำผลมาใช้ในการส่งเสริมพัฒนาความสามารถด้านการสอนของอาจารย์
- 23 อาจารย์อาวุโส หรืออาจารย์ที่มีเทคนิคการสอนดีเด่น มีการถ่ายทอดประสบการณ์สู่อาจารย์ในสาขา/หลักสูตร
- 24 การควบคุมกำกับกระบวนการจัดการเรียนการสอนและการประเมินนักศึกษา

ปรัชญาตรี (ประถัมภ์เพ็ญ)

- 25 การนำกระบวนการบริการทางวิชาการเข้ามามีส่วนร่วมในการจัดการเรียนการสอนและส่งผลต่อการเรียนรู้ของนักศึกษา
- 26 การนำกระบวนการวิจัย มาใช้ในการเรียนการสอนและส่งผลต่อการเรียนรู้ของนักศึกษา การสอดแทรกศิลปะและวัฒนธรรม ภูมิปัญญาท้องถิ่น ในกระบวนการเรียนการสอนและส่งผลต่อการเรียนรู้ของนักศึกษา
- 27 การแต่งตั้งอาจารย์ที่ปรึกษาโครงการ (senior project) เหมาะสมกับประเด็นที่นักศึกษานสนใจ (ถ้ามี)
- 28 ระบบการกำกับติดตามความก้าวหน้าในการทำโครงการ (senior project) ของอาจารย์ที่ปรึกษา (ถ้ามี)
- 29 มีระบบการคัดเลือกสถานประกอบการที่จะให้นักศึกษาเข้าไปปฏิบัติงานสหกิจศึกษา
- 30 มีระบบการติดตามและการประเมินผลการปฏิบัติงานของนักศึกษาสหกิจศึกษา โดยมีส่วนร่วมของสถานศึกษา และสถานประกอบการ

บัณฑิตศึกษา (ประถัมภ์เพ็ญ)

- 31 การส่งเสริมให้อาจารย์ใช้วิธีการสอนใหม่ๆ ที่พัฒนาทักษะ การเรียนรู้ของนักศึกษา โดยเฉพาะการสอนที่เน้นปัญหาเป็นฐาน การสอนโดยใช้การวิจัยเป็นฐาน
- 32 มีระบบกำกับการทำงานของอาจารย์ผู้สอนที่เอื้อประโยชน์ต่อนักศึกษาเต็มที่ ให้ความสำคัญกับพฤติกรรมการปฏิบัติงานของอาจารย์ในการให้คำปรึกษาแก่นักศึกษาตามจรรยาบรรณของอาจารย์
- 33 มีระบบการกำกับติดตามความก้าวหน้าในการทำวิทยานิพนธ์/สารนิพนธ์ของนักศึกษา เพื่อให้นักศึกษาสำเร็จการศึกษาได้ทันตามระยะเวลาที่กำหนด
- 34 หัวข้องานวิจัยของนักศึกษาสอดคล้องหรือสัมพันธ์กับความเชี่ยวชาญของอาจารย์ที่ปรึกษา
- 35 มีระบบและมีการติดตามความก้าวหน้าของการทำวิทยานิพนธ์ของนักศึกษาแต่ละคนอย่างน้อยหนึ่งครั้งต่อภาคการศึกษา

36	มีฐานข้อมูลงานวิจัยออนไลน์ที่เกี่ยวข้องและนักศึกษาสามารถเข้าใช้งานได้อย่างสะดวก
37	มีการให้ความรู้และระดับชั้นความสำคัญในการตีพิมพ์เผยแพร่ผลงานวิจัยในวารสารวิชาการตามฐานข้อมูลที่ สกอ. รับรอง และการจัดสิทธิบัตรหรืออนุสิทธิบัตร
38	มีการให้ความรู้เกี่ยวกับจรรยาบรรณนักวิจัย ปัญหาการคัดลอกผลงานวิจัย และปัญหาของวารสาร ที่ไม่มีคุณภาพ
39	การชี้แนะแหล่งทุนสนับสนุนการทำวิทยานิพนธ์และส่งเสริมให้นักศึกษาจัดทำข้อเสนอโครงการที่มีโอกาสได้รับทุนสนับสนุน
40	การสร้างเครือข่ายระหว่างสถาบันภายในประเทศและต่างประเทศ มี Visiting Professors ที่มาช่วยสอน หรือให้ประสบการณ์แก่นักศึกษา และการส่งนักศึกษาไปแลกเปลี่ยนเรียนรู้ในต่างประเทศ

แนวทางในการประเมินตัวบ่งชี้ที่ 5.3

1	การกำหนดเกณฑ์การประเมินให้นักศึกษามีส่วนร่วม
2	น้ำหนักขององค์ประกอบในการประเมิน สอดคล้องกับจุดเน้นของรายวิชา (วิชาทฤษฎี ปฏิบัติ สังมนา ฯลฯ)
3	การประเมินผลการเรียนรู้โดยใช้การประเมินตามสภาพจริง (เครื่องมือประเมินมีความหลากหลาย เช่น ข้อสอบปรนัย อัตนัย การบ้าน รายงานที่มอบหมาย การสอบปากเปล่า การสังเกตพฤติกรรมนักศึกษา การวัดทักษะการปฏิบัติงาน ฯลฯ เครื่องมือประเมินสะท้อนสภาพการปฏิบัติงานจริงในการประกอบอาชีพ)
4	ควรกำกับให้มีการพัฒนาและตรวจสอบเครื่องมือประเมินนักศึกษาที่เหมาะสมกับวิชาและผลลัพธ์การเรียนรู้
5	การวิเคราะห์/ตรวจสอบคุณภาพ/ปรับปรุงพัฒนาเครื่องมือที่ใช้ในการประเมินคุณภาพนักศึกษา (มีการวิพากษ์ ข้อสอบปรับปรุงข้อสอบ สร้างข้อสอบใหม่ๆ เสมอ มีคลังข้อสอบ ข้อสอบหรือเครื่องมือประเมินสามารถวัดความรู้ และการคิดขั้นสูงได้ เครื่องมือประเมินสะท้อนความสามารถในการปฏิบัติงานได้จริงในโลกแห่งการทำงาน)
6	การควบคุมการประเมินผลการเรียนในรายวิชาที่มีหลายกลุ่มเรียนให้ได้มาตรฐานเดียวกัน
7	การตัดเกรดและแจ้งให้นักศึกษารับรู้ชัดเจน (กำหนดเกณฑ์การประเมิน/การตัดสินเกรดชัดเจนสอดคล้องกับที่เกณฑ์ที่นักศึกษามีส่วนร่วม หรือรับรู้ร่วมกันตั้งแต่แรก มีข้อมูลหลักฐานหรือที่มาของคะแนนที่ใช้ในการตัดสินเกรดชัดเจน การกระจายของเกรด สะท้อนความสามารถที่แท้จริงของนักศึกษาและลักษณะของรายวิชา)
8	การส่งเสริมการสอบ exit exam ตามมาตรฐาน TQF
9	การประเมินการจัดการเรียนการสอน การประเมินหลักสูตรตามรายละเอียดใน มคอ. 5 มคอ. 6 และมคอ. 7

บัณฑิตศึกษา (ประเมินเพียงเก็บ)

10	การกำหนดเกณฑ์การประเมินชัดเจน มีตัวบ่งชี้คุณภาพของรายงานวิทยานิพนธ์และการสอบป้องกันชัดเจน
11	ข้อมูลที่รองรับการประเมินที่นำไปใช้ได้ ตรวจสอบ และสะท้อนระดับคุณภาพของวิทยานิพนธ์ สารนิพนธ์ได้
12	วิทยานิพนธ์ที่มีคุณภาพระดับดีมาก มีประเด็นวิจัยที่สะท้อนความคิดริเริ่ม ร่วมสมัย มีการออกแบบการวิจัยที่เหมาะสม เป็นตัวอย่างของผลงานที่มีคุณภาพ มีการเผยแพร่ในรูปแบบวารสารซึ่งเป็นที่ยอมรับในสาขาวิชาชีพหรือรับรองโดย สกอ.

แนวทางในการประเมินตัวบ่งชี้ที่ 6.1

ความเหมาะสมและเพียงพอของสิ่งสนับสนุนทางกายภาพและทรัพยากรการเรียนรู้	
1	การเตรียมความพร้อมทางกายภาพ (ห้องเรียน ห้องปฏิบัติการ สภาพแวดล้อมด้านการเรียนรู้)
2	การจัดตั้งอำนวยความสะดวก และสิ่งสนับสนุนทางการศึกษา เช่น ห้องสมุด ฐานข้อมูลทรัพยากร การเรียนรู้ วารสารวิชาการเพื่อการสืบค้น ฯลฯ เพียงพอ ทันสมัย
3	การจัดพื้นที่/สถานที่สำหรับนักศึกษาและอาจารย์ได้พบปะสังสรรค์ แลกเปลี่ยนสนทนา หรือทำงานร่วมกัน
4	มีบริการคอมพิวเตอร์ อินเทอร์เน็ตความเร็วสูง
5	สิ้นรับการเรียนการสอนทางไกล ระบบการเรียนรู้แบบทางไกลมีประสิทธิภาพอาจารย์และนักศึกษาสามารถติดต่อสื่อสารได้ใกล้ชิด
บัณฑิตศึกษา (ประเมินเพิ่มเติม)	
6	การเปิดสอนหลักสูตรบัณฑิตศึกษาคควรดำเนินการต่อเมื่อสถาบันมีความพร้อมและกำหนดความคาดหวังสูงกว่าข้อกำหนดในหลักสูตรปริญญาตรีที่เป็นสาขาเดียวกัน ทรัพยากรการเรียนรู้และสิ่งอำนวยความสะดวกต่างๆ โดยเฉพาะแหล่งข้อมูลสารสนเทศเพื่อการสืบค้นและการเรียนรู้ต้องมีมากกว่าข้อกำหนดที่พึงมีของหลักสูตรปริญญาตรี
7	มีการจัดสรรงบประมาณให้นักศึกษาเพื่อทำวิจัย
8	มีห้องทำงานวิจัย (ซึ่งไม่ใช่ห้องเรียน) เพื่อให้นักศึกษาเข้าใช้ได้สะดวกในการทำวิจัย
9	มีอุปกรณ์และเครื่องมือพื้นฐานที่จำเป็นและเหมาะสมในการทำวิจัย
ความพึงพอใจของอาจารย์และนักศึกษาต่อสิ่งสนับสนุนการเรียนรู้	