

รายงาน การประเมินตนเอง (Seft Assessment Report : SAR) ระดับคณะ



ประจำปีการศึกษา 2563

(1 มิถุนายน 2563 - 31 พฤษภาคม 2564)

ฉบับหลังรับการประเมิน

วันที่ 19 - 20 กรกฎาคม 2564

คำนำ

คณะวิทยาการจัดการ มหาวิทยาลัยราชภัฏรำปาง ได้จัดทำรายงานการประเมินตนเอง (Self Assessment Report : SAR) ของคณะวิทยาการจัดการ ประจำปีการศึกษา 2563 (ข้อมูลระหว่างวันที่ 1 มิถุนายน 2563 – 31 พฤษภาคม 2564) มีวัตถุประสงค์เพื่อใช้เป็นหลักฐานในการประเมินคุณภาพการศึกษาของคณะวิทยาการจัดการ โดยใช้องค์ประกอบในการประกันคุณภาพ 6 องค์ประกอบ มีการประเมินคุณภาพการศึกษาภายในตามองค์ประกอบ 6 องค์ประกอบ 26 ตัวบ่งชี้ ประกอบด้วย องค์ประกอบที่ 1 การผลิตบัณฑิต องค์ประกอบที่ 2 การวิจัย องค์ประกอบที่ 3 การบริการวิชาการ องค์ประกอบที่ 4 การทำนุบำรุงศิลปและวัฒนธรรม องค์ประกอบที่ 5 การบริหารจัดการ และองค์ประกอบที่ 6 ผลการดำเนินงานการพัฒนาชุมชนเชิงพื้นที่

คณะวิทยาการจัดการได้รับความร่วมมือเป็นอย่างดีในการจัดทำรายงานการประเมินตนเองจากคณาจารย์และบุคลากรที่เกี่ยวข้องทุกท่าน ตลอดจนคณะกรรมการประเมินคุณภาพการศึกษาทุกท่านที่ให้ข้อสังเกต และคำชี้แนะ ให้งานครั้งนี้มีความครอบคลุมมากยิ่งขึ้น คณะวิทยาการจัดการขอขอบพระคุณมา ณ โอกาสนี้ และหวังว่ารายงานการประเมินตนเองฉบับนี้จะเป็นข้อมูลในการพัฒนาคุณภาพการศึกษาของคณะวิทยาการจัดการต่อไป

อาจารย์ ดร.นุสรรา แสงอร่าม
คณบดีคณะวิทยาการจัดการ
พฤษภาคม 2564

สารบัญ

	หน้า
คำนำ	ก
สารบัญ	ข
บทสรุปผู้บริหาร	ง
ส่วนที่ 1 ส่วนนำ	
ชื่อหน่วยงาน ที่ตั้ง และประวัติความเป็นมาโดยย่อ	1
ปรัชญา วิสัยทัศน์ พันธกิจ นโยบาย	2
อัตลักษณ์ เอกลักษณ์ หรือวัฒนธรรมของหน่วยงาน	7
โครงสร้างการบริหารงาน	8
หลักสูตร และสาขาวิชาที่เปิดสอน	13
นักศึกษา	14
ข้อมูลบัณฑิต	14
อาจารย์และบุคลากร	14
ข้อมูลพื้นฐานเกี่ยวกับงบประมาณ และอาคารสถานที่	18
ผลการปรับปรุงตามข้อเสนอแนะของผลการประเมินปีที่ผ่านมา	19
ส่วนที่ 2 ผลการประเมินตนเองตามองค์ประกอบ ตัวบ่งชี้ ปีการศึกษา 2563	
องค์ประกอบที่ 1 การผลิตบัณฑิต	25
องค์ประกอบที่ 2 การวิจัย	79
องค์ประกอบที่ 3 การบริการวิชาการ	144
องค์ประกอบที่ 4 การทำนุบำรุงศิลปะและวัฒนธรรม	164
องค์ประกอบที่ 5 การบริหารและการจัดการ	182
องค์ประกอบที่ 6 ผลการดำเนินงานตามการพัฒนาชุมชนเชิงพื้นที่	210
ส่วนที่ 3 สรุปผลการประเมินตนเอง	
ตารางที่ 1. ผลการประเมินรายตัวบ่งชี้ตามองค์ประกอบคุณภาพระดับคณะ	224
ตารางที่ 2. ผลการประเมินตนเอง ตามองค์ประกอบคุณภาพ	226
ภาคผนวก	209
ก. ข้อมูลพื้นฐาน (Common Data Set)	
ข. คำสั่งแต่งตั้งคณะกรรมการดำเนินงานด้านประกันคุณภาพการศึกษาภายในระดับหลักสูตร คณะวิทยาการจัดการ ปีการศึกษา 2563 คำสั่งที่ 040/2564	
ค. คำสั่งแต่งตั้งคณะกรรมการดำเนินงานด้านการประกันคุณภาพการศึกษาภายในระดับคณะ คณะวิทยาการจัดการที่ ปีการศึกษา 2563 คำสั่งที่ 046/2564	
ง. คำสั่งแต่งตั้งคณะกรรมการประเมินคุณภาพการศึกษาภายในคณะวิทยาการจัดการ ประจำปี การศึกษา 2563 มหาวิทยาลัยราชภัฏลำปาง คำสั่งที่ 1285/2564	

บทสรุปผู้บริหาร

1. ข้อมูลทั่วไป

คณะวิทยาการจัดการ มหาวิทยาลัยราชภัฏรำปาง เป็นสถาบันอุดมศึกษาในกลุ่ม ข สถาบันที่เน้นระดับปริญญาตรี ในปีการศึกษา 2563 มีการจัดการเรียนการสอนทั้งสิ้น 13 หลักสูตร แบ่งเป็นระดับปริญญาตรี 10 หลักสูตร ระดับปริญญาโท 2 หลักสูตร และระดับปริญญาเอก 1 หลักสูตร มีอาจารย์ประจำรวมทั้งที่ปฏิบัติงานจริงและลาศึกษาต่อ จำนวนทั้งหมด 69 คน จำแนกตามตำแหน่งทางวิชาการ ประกอบด้วย อาจารย์ จำนวน 40 คน คิดเป็นร้อยละ 57.97 ผู้ช่วยศาสตราจารย์ จำนวน 24 คน คิดเป็นร้อยละ 34.78 รองศาสตราจารย์ จำนวน 5 คน คิดเป็นร้อยละ 7.25 และศาสตราจารย์ จำนวน - คน คิดเป็นร้อยละ - และจำแนกตามวุฒิการศึกษา ประกอบด้วย อาจารย์ประจำที่มีคุณวุฒิปริญญาตรี จำนวน - คน คิดเป็นร้อยละ - ปริญญาโท จำนวน 34 คน คิดเป็นร้อยละ 49.27 และปริญญาเอก จำนวน 35 คน คิดเป็นร้อยละ 50.72 มีอาจารย์ประจำที่ลาศึกษาต่อ จำนวน 0.5 คน คณะวิทยาการจัดการ มีนักศึกษา รวมทั้งสิ้น 735 คน ประกอบด้วย ระดับปริญญาตรี จำนวน 661 คน ปริญญาโท จำนวน 55 คน และระดับปริญญาเอก จำนวน 19 คน

2. ผลการประเมินตนเองตามองค์ประกอบคุณภาพ

คณะวิทยาการจัดการ ได้ดำเนินการตามพันธกิจของคณะและมหาวิทยาลัยอย่างครบถ้วน มีผลการประเมินตนเองในระดับคณะ ประจำปีการศึกษา 2563 อยู่ในระดับดี คะแนนเฉลี่ย 4.16 คะแนน จากคะแนนเต็ม 5 คะแนน โดยด้านปัจจัยนำเข้า มีผลการประเมินอยู่ในระดับดี คะแนนเฉลี่ย 4.50 คะแนน ด้านกระบวนการ มีผลการประเมินอยู่ในระดับดีมาก คะแนนเฉลี่ย 5.00 คะแนน ด้านผลผลิตและผลลัพธ์ มีผลการประเมินอยู่ในระดับพอใช้ คะแนนเฉลี่ย 3.55 คะแนน และมีผลการประเมินตนเองตามองค์ประกอบคุณภาพ 6 องค์ประกอบ ดังนี้

องค์ประกอบ	ผลการประเมินคุณภาพภายใน	
	คะแนน	ผลการประเมิน
1. การผลิตบัณฑิต	4.50	ระดับดี
2. การวิจัย	4.91	ระดับดีมาก
3. การบริการวิชาการ	5.00	ระดับดีมาก
4. การทำนุบำรุงศิลปและวัฒนธรรม	5.00	ระดับดีมาก
5. การบริหารจัดการ	3.75	ระดับดี
6. ผลการดำเนินงานตามการพัฒนาชุมชนเชิงพื้นที่	3.14	ระดับพอใช้
คะแนนเฉลี่ย 6 องค์ประกอบ	4.16	ระดับดี

3. ผลการวิเคราะห์จุดแข็ง แนวทางเสริมจุดแข็ง จุดที่ควรพัฒนา ข้อเสนอแนะในการปรับปรุงและวิธีปฏิบัติที่ดีและนวัตกรรม รายงานองค์ประกอบ ดังนี้

องค์ประกอบที่ 1 การผลิตบัณฑิต

จุดแข็ง

1. คณะวิทยาการจัดการ มีหลักสูตรที่หลากหลาย ที่สามารถตอบสนองความต้องการของตลาดแรงงานและผู้เรียน

จุดที่ควรพัฒนา

1. ควรส่งเสริมทักษะทางด้านวิชาการ วิชาชีพ ทักษะเฉพาะด้าน ทักษะด้านการเป็นผู้ประกอบการ แก่นักศึกษา เพื่อให้ นักศึกษามีความพร้อมในการทำงานและทักษะด้านการเป็นผู้ประกอบการ

องค์ประกอบที่ 2 การวิจัย

จุดแข็ง

1. คณาจารย์ ได้รับทุนอุดหนุน จากหน่วยงานภายในและภายนอกอย่างต่อเนื่อง
2. คณะวิทยาการจัดการ จัดสรรงบประมาณเพื่อส่งเสริมสนับสนุนอาจารย์ในการเผยแพร่ผลงานวิจัยผลงานวิชาการและงานสร้างสรรค์ ในการตีพิมพ์เผยแพร่ผลงานทั้งระดับชาติและนานาชาติ
3. คณะวิทยาการจัดการ มีคณะ “วารสารวิทยาการจัดการสมัยใหม่” ซึ่งอยู่ในฐานข้อมูล TCI กลุ่ม 1

จุดที่ควรพัฒนา

1. ควรส่งเสริมให้คณาจารย์ตีพิมพ์เผยแพร่ผลงานวิจัยในฐานที่มีค่าน้ำหนักที่สูงขึ้น

องค์ประกอบที่ 3 การบริการวิชาการ

จุดแข็ง

1. คณะวิทยาการจัดการ มีแหล่งเรียนรู้ของชุมชนที่เกิดจากการให้บริการวิชาการในพื้นที่
2. คณะวิทยาการจัดการ มีการจัดโครงการบริการวิชาการที่บูรณาการตามศาสตร์บูรณาการความรู้ระหว่างพื้นที่หรือชุมชน ส่งผลให้เกิดความร่วมมือในการพัฒนา

จุดที่ควรพัฒนา

1. คณะควรจัดทำหลักสูตรที่ส่งเสริมการเรียนรู้ตลอดชีวิต เพื่อส่งเสริมการสร้างอาชีพและรายได้ ภายในชุมชน

องค์ประกอบที่ 4 การทำนุบำรุงศิลปะและวัฒนธรรม**จุดแข็ง**

1. การมีส่วนร่วมในการอนุรักษ์และสืบสานศิลปวัฒนธรรมล้านนาของจังหวัดลำปาง ของอาจารย์ นักศึกษา บุคลากร คณะวิทยาการจัดการ
2. คณะวิทยาการจัดการ มีระบบฐานข้อมูลด้านการทำนุบำรุงศิลปะและวัฒนธรรม ที่เผยแพร่ กิจกรรมนักศึกษา และให้เป็นแหล่งเรียนรู้ภูมิปัญญาท้องถิ่น

จุดที่ควรพัฒนา

-

องค์ประกอบที่ 5 การบริหารจัดการ**จุดแข็ง**

1. คณะวิทยาการจัดการ มีการกำกับติดตามผลการดำเนินงานตามแผนปฏิบัติการประจำปี และแผนกลยุทธ์อย่างต่อเนื่อง
2. คณะวิทยาการจัดการ มีการบริหารจัดการด้านทรัพยากรบุคคล อาคาร สถานที่ และเทคโนโลยี ที่สามารถให้บริการแก่ชุมชนและหน่วยงานภายนอกได้

จุดที่ควรพัฒนา

-

องค์ประกอบที่ 6 ผลการดำเนินงานตามการพัฒนาชุมชนเชิงพื้นที่**จุดแข็ง**

1. คณะวิทยาการจัดการมีพื้นที่บริการวิชาการหลัก ที่สามารถเป็นต้นแบบของพื้นที่บริการวิชาการ

จุดที่ควรพัฒนา

1. คณะควรมีการเพิ่มมูลค่าของการบริการวิชาการ เช่น การเผยแพร่ข้อมูลที่เป็นประโยชน์ในการพัฒนาพื้นที่/ชุมชน การออกแบบและพัฒนากระบวนการบริการวิชาการให้สามารถพัฒนาพื้นที่ได้อย่างต่อเนื่องยั่งยืน

ส่วนที่ 1

ส่วนนำ

1.1 ชื่อหน่วยงาน ที่ตั้ง และประวัติความเป็นมาโดยย่อ

คณะวิทยาการจัดการ มหาวิทยาลัยราชภัฏลำปาง เดิมใช้ชื่อว่าคณะวิชาวิทยาการจัดการ เปิดการเรียนการสอนในโปรแกรมวิชาสหกรณ์ ต่อมา เปลี่ยนเป็นวิชาเอกสหกรณ์ สังกัดภาควิชาบริหารธุรกิจและสหกรณ์ต่อมาในวันที่ 14 กุมภาพันธ์ พ.ศ. 2538 พระราชบัญญัติสถาบันราชภัฏ ประกาศในพระราชกิจจานุเบกษา กำหนดให้วิทยาลัยครูลำปางเปลี่ยนเป็น “สถาบันราชภัฏลำปาง” คณะวิชาวิทยาการจัดการ จึงได้เปลี่ยนชื่อเป็น “คณะวิทยาการจัดการ” มีสำนักงานตั้งอยู่ที่ชั้น 2 อาคารอำนวยการ และ ในปี พ.ศ.2546 ย้ายสำนักงานคณะวิทยาการจัดการจากอาคารอำนวยการ มาอยู่ที่อาคารเรียนที่ 36

วันที่ 14 มิถุนายน พ.ศ. 2547 “พระราชบัญญัติมหาวิทยาลัยราชภัฏ พ.ศ. 2547” ได้มีผลบังคับใช้ ทำให้สถาบันราชภัฏลำปางได้รับการยกฐานะเป็น “มหาวิทยาลัยราชภัฏลำปาง” (Lampang Rajabhat University) ในสังกัดสำนักงานคณะกรรมการการอุดมศึกษากระทรวงศึกษาธิการ ส่งผลให้คณะวิทยาการจัดการต้องพัฒนาโครงสร้างการบริหารจัดการให้สอดคล้องกับพันธกิจตามมาตรา 8 แห่งพระราชบัญญัติมหาวิทยาลัยราชภัฏ พ.ศ.2547

ปัจจุบัน คณะวิทยาการจัดการ มหาวิทยาลัยราชภัฏลำปาง จัดการเรียนการสอนระดับปริญญาตรี จำนวน 5 หลักสูตร 10 สาขาวิชา และระดับบัณฑิตศึกษา จำนวน 3 หลักสูตร ดังนี้

1. หลักสูตรบริหารธุรกิจบัณฑิต
 - สาขาวิชาการจัดการ
 - สาขาวิชาการตลาด
 - สาขาวิชาคอมพิวเตอร์ธุรกิจ
 - สาขาวิชาการจัดการโลจิสติกส์และธุรกิจระหว่างประเทศ
 - สาขาวิชาการจัดการธุรกิจดิจิทัล
 - สาขาวิชาการจัดการธุรกิจค้าปลีก
2. หลักสูตรบัญชีบัณฑิต
 - สาขาวิชาการบัญชี
3. หลักสูตรศิลปศาสตรบัณฑิต
 - สาขาวิชาการท่องเที่ยวและธุรกิจบริการ
4. หลักสูตรนิเทศศาสตรบัณฑิต
 - สาขาวิชานิเทศศาสตร์
5. หลักสูตรเศรษฐศาสตรบัณฑิต
 - สาขาวิชาเศรษฐศาสตร์ธุรกิจและภาครัฐ

ระดับบัณฑิตศึกษา จำนวน 3 หลักสูตร ได้แก่

1. หลักสูตรการจัดการมหาบัณฑิต (M.M.)
 - สาขาวิชาการจัดการ
2. หลักสูตรบัญชีมหาบัณฑิต (M.Acc.)
3. หลักสูตรปรัชญาดุษฎีบัณฑิต
 - สาขาวิชาการจัดการ (Ph.D.)

โดยมีสำนักงานคณบดีคณะวิทยาการจัดการ ทำหน้าที่สนับสนุนการจัดการเรียนการสอน

1.2 ประชญา วิสัยทัศน์ พันธกิจ นโยบายและเป้าหมาย (ตามบริบทของคณะ)

ปรัชญา

บูรณาการองค์ความรู้ สู่การพัฒนาท้องถิ่น

วิสัยทัศน์

ผลิตบัณฑิตที่มีคุณภาพ บูรณาการองค์ความรู้เพื่อการพัฒนาท้องถิ่น

พันธกิจ

คณะวิทยาการจัดการ มหาวิทยาลัยราชภัฏรำปาง ได้กำหนดพันธกิจให้สอดคล้องกับมาตรา 8 แห่งพระราชบัญญัติมหาวิทยาลัยราชภัฏ พ.ศ. 2547 ดังนี้

1. ผลิตบัณฑิตคณะวิทยาการจัดการที่มีคุณภาพคุณธรรม มีจิตอาสา มีทักษะทางวิชาการ วิชาชีพ เทคโนโลยีสารสนเทศและการสื่อสารภาษาอังกฤษ
2. ศึกษาค้นคว้าวิจัยเพื่อพัฒนาและถ่ายทอดองค์ความรู้ทางด้านวิทยาการจัดการ
3. บริการทางวิชาการเพื่อพัฒนาศักยภาพของชุมชนท้องถิ่น เพื่อประโยชน์ของส่วนรวม ให้มีจิตสำนึกในการรักษาธรรมชาติสิ่งแวดล้อม และร่วมสืบสานโครงการในพระราชดำริ
4. ส่งเสริมคุณธรรมและจริยธรรม รวมทั้งทำนุบำรุงศาสนา ศิลปวัฒนธรรม ขนบธรรมเนียม ประเพณีอันดีงามของไทย และภูมิปัญญาท้องถิ่น
5. พัฒนาศักยภาพการบริหารจัดการคณะให้เป็นระบบและมีประสิทธิภาพ

นโยบายและแนวทางการบริหาร

ประเด็นกลยุทธ์ที่ 1 การผลิตบัณฑิตที่มีคุณภาพและตอบสนองกลุ่มผู้เรียนที่หลากหลาย

1. การส่งเสริมให้นักศึกษาได้พัฒนาทักษะทางด้านเทคโนโลยีสารสนเทศ ทักษะด้านการสื่อสารภาษาอังกฤษ ทักษะทางด้านวิชาการ และทักษะด้านอื่นๆที่จำเป็นแห่งศตวรรษที่ 21 ให้แก่นักศึกษา เพื่อให้พร้อมสำหรับการเข้าสู่ตลาดแรงงาน
2. สร้างความร่วมมือกับหน่วยงานทั้งภาครัฐและเอกชนในการฝึกทักษะด้านอาชีพให้แก่นักศึกษาทั้งในรูปแบบของสหกิจศึกษาและฝึกประสบการณ์วิชาชีพ
3. การส่งเสริมให้คณาจารย์ทำวิจัยการเรียนการสอนเพื่อนำผลลัพธ์ที่ได้ไปทำการปรับใช้ในกระบวนการเรียนการสอนให้เกิดประสิทธิภาพเพิ่มขึ้น
4. การเสริมสร้างความผูกพันของศิษย์เก่าที่มีต่อคณะและมหาวิทยาลัย ผ่านทางชมรมศิษย์เก่า ศิษย์ปัจจุบัน และบุคลากรคณะวิทยาการจัดการ เพื่อทำกิจกรรมร่วมกันในการพัฒนาคณะและมหาวิทยาลัยในอนาคต
5. พัฒนาระบบฐานข้อมูลของศิษย์เก่า เพื่อสื่อสารระหว่างศิษย์เก่า ศิษย์ปัจจุบัน อาจารย์ และบุคลากร คณะวิทยาการจัดการ
6. ปรับปรุงหลักสูตรต่างๆ ในคณะให้มีความทันสมัยและมีคุณภาพตามกรอบมาตรฐานคุณวุฒิระดับอุดมศึกษาแห่งชาติและเป็นที่ยอมรับของตลาดแรงงาน

7. การร่วมมือทางวิชาการกับหน่วยงานทั้งภาครัฐ เอกชน และสมาคมวิชาชีพต่างๆ ในการพัฒนาหลักสูตรระยะสั้น ที่คณะสามารถนำมาเทียบโอนกับรายวิชาต่างๆ ในหลักสูตรที่คณะรับผิดชอบ เพื่อให้เป็นการศึกษาตลอดชีวิตไม่ใช่เฉพาะกลุ่มคนในวัยเรียนเท่านั้น อีกทั้งยังตอบสนองกลุ่มผู้เรียนที่หลากหลายและเป็นการเพิ่มจำนวนนักศึกษาในอนาคต

8. การพัฒนานักศึกษาเพื่อสร้างอัตลักษณ์ของบัณฑิต คณะวิทยาการจัดการ

9. การปรับปรุงสิ่งสนับสนุนการเรียนรู้ต่างๆ สภาพแวดล้อม บรรยากาศ เพื่ออำนวยความสะดวกอย่างเพียงพอ

10. การส่งเสริมให้นักศึกษาได้เข้าร่วมกิจกรรมการแข่งขันทางวิชาการ และกิจกรรมต่างๆ เพื่อสร้างชื่อเสียงให้แก่คณะและมหาวิทยาลัย

11. การจัดโครงการที่ฝึกทักษะภาษาอังกฤษและเทคโนโลยีสารสนเทศ และจัดหาซอฟต์แวร์ที่เหมาะสมกับการฝึกทักษะความรู้ให้กับนักศึกษา

12. การสนับสนุนให้นักศึกษาสอบ Exit Exam ทั้งด้านเทคโนโลยีสารสนเทศ และภาษาตามที่มหาวิทยาลัยกำหนด

13. การส่งเสริมให้คณาจารย์ใช้กระบวนการเรียนรู้ที่หลากหลายเน้นการใช้คำศัพท์ที่เป็นภาษาอังกฤษ และใช้เทคโนโลยีสารสนเทศที่เหมาะสมกับการเรียนรู้

14. การจัดกิจกรรมที่เสริมสร้างคุณลักษณะบัณฑิตในศตวรรษที่ 21

15. ส่งเสริมให้หลักสูตรมีระบบช่วยเหลือนักศึกษาที่มีปัญหา เพื่อเป็นการเสริมมาตรการควบคุมการคงอยู่ของนักศึกษาในคณะ

16. พัฒนาและปรับปรุงหลักสูตรในคณะให้มีความทันสมัยมีคุณภาพตามกรอบมาตรฐานคุณวุฒิระดับอุดมศึกษาแห่งชาติ

17. การพัฒนาหลักสูตรที่เป็น EP หรือ IP เพื่อรองรับการเคลื่อนย้ายการศึกษาของประชากรในประชาคมเศรษฐกิจอาเซียน เช่น หลักสูตรการท่องเที่ยวหรือหลักสูตรการจัดการธุรกิจระหว่างประเทศ

18. การพัฒนาหลักสูตรใหม่ในระดับปริญญาตรี เช่น หลักสูตรการจัดการธุรกิจระหว่างประเทศ และโลจิสติกส์ หลักสูตรอุตสาหกรรมบริการ และหลักสูตรการท่องเที่ยวเชิงวัฒนธรรม

19. การส่งเสริมให้เกิดการบูรณาการเรียนการสอนกับการวิจัย การบริการวิชาการ และศิลปวัฒนธรรม

ประเด็นกลยุทธ์ที่ 2 การวิจัยพัฒนาและแก้ปัญหาชุมชนท้องถิ่นอย่างมีคุณภาพ

1. การส่งเสริมและสนับสนุนให้คณาจารย์ในคณะทำผลงานวิจัยโดยเน้นการผลิตผลงานวิจัยที่สร้างองค์ความรู้สู่การเผยแพร่ การนำไปใช้ประโยชน์ เพื่อแก้ไขปัญหาและพัฒนาชุมชนท้องถิ่นให้เกิดคุณภาพ

2. การพัฒนาระบบข้อมูลเกี่ยวกับแหล่งทุนภายในและภายนอก วารสารวิชาการต่างๆ และฐานข้อมูลอื่นที่จำเป็นต่อการทำวิจัย

3. การส่งเสริมให้อาจารย์ทำวิจัยเชิงพื้นที่อย่างต่อเนื่องโดยมุ่งเป้าที่ชัดเจนและจัดให้มีระบบที่เลี้ยงในการพัฒนางานวิจัยและการตีพิมพ์เผยแพร่ผลงานวิจัยของคณาจารย์

4. การจัดให้มีการสัมมนาและการฝึกอบรมในการพัฒนางานวิจัยและการเขียนบทความเพื่อการตีพิมพ์เผยแพร่อย่างต่อเนื่อง

5. การส่งเสริมให้คณาจารย์และศึกษานำผลงานวิจัยตีพิมพ์เผยแพร่ทั้งในระดับชาติและนานาชาติ
6. การจัดให้มีการประชุมหรือการมีส่วนร่วมในการจัดประชุมวิชาการในระดับชาติและนานาชาติ
7. การส่งเสริมและสนับสนุนการสร้างเครือข่ายวิจัย การแสวงหาแหล่งทุนหรือความร่วมมือเพื่อยกระดับการวิจัยของคณาจารย์ร่วมกับหน่วยงานภาครัฐและเอกชนทั้งในระดับประเทศและต่างประเทศ
8. การส่งเสริมให้มีการบูรณาการงานวิจัยกับการเรียนการสอน การบริการวิชาการและศิลปวัฒนธรรม
9. การยกย่องเชิดชูคณาจารย์ บุคลากร และนักศึกษาที่มีผลงานวิจัยโดดเด่นและเป็นที่ยอมรับ

ประเด็นกลยุทธ์ที่ 3 การบริการวิชาการเพื่อสร้างความเข้มแข็งยั่งยืนแก่ชุมชนท้องถิ่น

1. ให้ความสำคัญกับการบริการวิชาการแบบบูรณาการศาสตร์ต่างๆ เพื่อเป็นการพัฒนาความรู้และคุณภาพชีวิตให้กับชุมชน
2. มุ่งเน้นการพัฒนาชุมชนเป้าหมายของคณะให้เกิดการพัฒนาอย่างต่อเนื่องให้เหมาะสมกับการดำรงชีวิต และการประกอบอาชีพของคนในชุมชน
3. การสร้างแหล่งเรียนรู้เพื่อเป็นการศูนย์กลางขององค์ความรู้ในศาสตร์ต่างๆ ที่ชุมชนและท้องถิ่นต้องการ
4. การทำความร่วมมือด้านการบริการวิชาการร่วมกับหน่วยงานต่างๆ ชุมชนและท้องถิ่นเพื่อร่วมกันพัฒนาและสร้างความเข้มแข็งให้เกิดขึ้น
5. การส่งเสริมให้มีการนำองค์ความรู้ที่ได้จากการบริการวิชาการมาบูรณาการกับการเรียนการสอนและการวิจัย
6. สร้างแหล่งเรียนรู้ ส่งเสริมด้านอาชีพแก่ชุมชน เพื่อเป็นการสร้างรายได้แก่ชุมชนท้องถิ่น
7. การส่งเสริมและสนับสนุนให้คณาจารย์มีการจัดทำโครงการบริการวิชาการเพื่อหารายได้ตามศาสตร์ต่างๆ

ประเด็นกลยุทธ์ที่ 4 การทำนุบำรุงศิลปวัฒนธรรมและภูมิปัญญาท้องถิ่นให้ยั่งยืน

1. การส่งเสริมและสนับสนุนให้คณาจารย์ บุคลากรและนักศึกษาจัดโครงการที่เกี่ยวข้องกับการอนุรักษ์ศิลปวัฒนธรรมของท้องถิ่นจังหวัดลำปาง เพื่อสร้างสำนึกและความภาคภูมิใจในวัฒนธรรมของท้องถิ่น
2. การสนับสนุนให้คณาจารย์ บุคลากรและนักศึกษาเข้าร่วมกิจกรรมอนุรักษ์สืบสานศิลปวัฒนธรรมที่สำคัญศิลปะและวัฒนธรรม หน่วยงานภายในมหาวิทยาลัยและภายนอกจัดขึ้น
3. การส่งเสริมให้มีการนำเอาความรู้ด้านศิลปะและวัฒนธรรมไปบูรณาการกับการเรียนการสอน การบริการวิชาการและการวิจัย
4. การสร้างระบบฐานข้อมูลที่เกี่ยวข้องกับกิจกรรมการอนุรักษ์ศิลปวัฒนธรรมของท้องถิ่นเพื่อเผยแพร่ต่อสาธารณะ

ประเด็นกลยุทธ์ที่ 5 การบริหารและพัฒนาองค์กรแห่งการเรียนรู้

1. มุ่งเน้นการบริหารงานโดยใช้หลักธรรมาภิบาลมาเป็นแนวทางในการบริหารจัดการคณะ
2. มุ่งเน้นการบริหารงบประมาณให้เกิดประสิทธิภาพ มีความโปร่งใส และตรวจสอบได้
3. การส่งเสริมและสนับสนุนให้บุคลากรของคณะเข้ามามีส่วนร่วมในการดำเนินงานด้านต่างๆ เช่น การแสดงความคิดเห็น ตัดสินใจ และติดตามผลการดำเนินงาน
4. การพัฒนาคณะให้เป็นไปตามแผนการพัฒนามหาวิทยาลัย แผนยุทธศาสตร์ชาติ 20 ปี และแผนพัฒนาเศรษฐกิจและสังคมแห่งชาติ ฉบับที่ 12
5. การส่งเสริมให้คณาจารย์และบุคลากรได้เข้ารับการอบรม สัมมนา นำเสนอผลงานที่เกี่ยวข้องกับการพัฒนาการเรียนการสอนและการปฏิบัติงาน
6. การพัฒนาศักยภาพของคณาจารย์และบุคลากรให้มีคุณภาพและมีความเป็นมืออาชีพในการปฏิบัติงาน
7. การส่งเสริมและสนับสนุนให้คณาจารย์มีคุณวุฒิที่สูงขึ้นเพื่อเป็นการเพิ่มศักยภาพด้านการจัดการเรียนการสอน
8. การจัดค่าการทำผลงานทางวิชาการให้คณาจารย์เข้าสู่ตำแหน่งทางวิชาการที่สูงขึ้น
9. การพัฒนาทักษะทางด้านภาษาอังกฤษให้แก่คณาจารย์และบุคลากร เพื่อเป็นการพัฒนาคุณภาพและศักยภาพในการสื่อสารและการจัดการเรียนการสอน
10. การส่งเสริมให้พนักงานสายสนับสนุนให้มีความชำนาญในตำแหน่งงานและสามารถเข้าสู่ตำแหน่งที่สูงขึ้นได้
11. การเสริมสร้างค่านิยมร่วมในการปฏิบัติงานเพื่อการพัฒนาคณะ มหาวิทยาลัยและท้องถิ่นแก่บุคลากรและนักศึกษา
12. การยกย่องเชิดชูเกียรติแก่บุคลากรที่เป็นผู้ทำคุณความดี มีคุณธรรม มีจิตอาสา และสร้างชื่อเสียงให้แก่คณะและมหาวิทยาลัย เพื่อเป็นการสร้างขวัญและกำลังใจให้แก่บุคลากรในคณะ
13. การส่งเสริมให้เกิดการจัดการความรู้ในองค์กรทั้งด้านการเรียนการสอน และการวิจัยอย่างต่อเนื่องเพื่อการพัฒนาองค์กรให้เป็นแหล่งเรียนรู้ด้านการเรียนการสอนและการวิจัย
14. พัฒนาระบบสารสนเทศเพื่อการบริหารและการตัดสินใจในทุกระบบงาน
15. ทบทวนปรับปรุงโครงสร้างองค์กรและระบบการทำงานให้กระชับ รวดเร็ว ถูกต้อง มีความยืดหยุ่น โดยเน้นประสิทธิผลของงาน และนำระบบเทคโนโลยีสารสนเทศมาใช้ในการบริหารจัดการให้ครบทุกพันธกิจ
16. ปรับปรุงอาคารสถานที่ ภูมิทัศน์ให้สวยงาม ทันสมัย มีเอกลักษณ์ สามารถสร้างความประทับใจแก่ผู้มาเยือน
17. ดำเนินการประชาสัมพันธ์กิจกรรมและข้อมูลต่างๆของคณะเพื่อสร้างภาพลักษณ์ที่ดีแก่สาธารณชน
18. สนับสนุนการดำเนินงานตามพันธกิจอย่างมีคุณภาพ
19. พัฒนาระบบบริหารจัดการสู่เกณฑ์มาตรฐานคุณภาพระดับสากลเพื่อการรองรับการแข่งขันในอนาคต

นโยบายด้านระบบและกลไกในการประกันคุณภาพ

1. จัดให้มีคณะกรรมการด้านการประกันคุณภาพการศึกษา ในระดับหลักสูตร และระดับคณะ มีหน้าที่พัฒนาระบบและกลไกการประกันคุณภาพการศึกษาภายในที่มีการควบคุม การกำกับติดตาม การตรวจสอบ และการประเมินคุณภาพ
2. เสริมสร้างความรู้ความเข้าใจเรื่องการประกันคุณภาพการศึกษาแก่บุคลากรในคณะวิทยาการจัดการอย่างต่อเนื่อง
3. สนับสนุนการพัฒนาตัวบ่งชี้และเกณฑ์การประกันคุณภาพการศึกษา การติดตามตรวจสอบ และประเมินคุณภาพการศึกษาในระดับหลักสูตร และระดับคณะ ที่สอดคล้องกับมหาวิทยาลัย
4. สนับสนุนให้มีการจัดกิจกรรมเพื่อพัฒนาระบบและกลไกการดำเนินงานการประกันคุณภาพการศึกษาทั้งด้านการจัดการเรียนการสอน สิ่งสนับสนุน ระบบบริหารความเสี่ยงต่างๆ ภายในคณะวิทยาการจัดการ ส่งเสริมการมีส่วนร่วมของบุคลากรภายในคณะในการดำเนินงานด้านประกันคุณภาพการศึกษาระดับหลักสูตร ระดับคณะ และระดับมหาวิทยาลัย และการนำผลการประเมินคุณภาพมาพัฒนาและปรับปรุงดำเนินงานการประกันคุณภาพการศึกษา

กลไกการประกันคุณภาพการศึกษา

กลไกการประกันคุณภาพการศึกษา เป็นกระบวนการควบคุม ติดตาม ตรวจสอบและประเมินผลการดำเนินงานด้านการประกันคุณภาพการศึกษา มีการประสานงานแลกเปลี่ยนข้อมูลให้คำปรึกษาและสนับสนุน ส่งเสริมให้มีกลไกการประกันคุณภาพการศึกษา ดังนี้

1. คณะวิทยาการจัดการ มีการกำหนดนโยบาย วัตถุประสงค์ และแนวทางในการดำเนินการประกันคุณภาพการศึกษา
2. มีการจัดทำแผนการปฏิบัติการงานประกันคุณภาพการศึกษาในระดับคณะที่ชัดเจน
3. มีการจัดทำคู่มือการประกันคุณภาพการศึกษา และคู่มืออื่นๆ ที่เกี่ยวข้องในการประกันคุณภาพการศึกษา
4. แต่งตั้งคณะกรรมการประกันคุณภาพการศึกษา และคณะกรรมการตรวจติดตามและประเมินคุณภาพระดับหลักสูตร และระดับคณะ
5. มีการสร้างเครือข่ายการประกันคุณภาพการศึกษาภายใน และเครือข่ายการประกันคุณภาพการศึกษาภายนอก
6. ผู้บริหารทุกระดับรับผิดชอบกำกับดูแลตัวชี้วัดและจัดเก็บข้อมูล

1.3 อัตลักษณ์ เอกลักษณ์หรือวัฒนธรรมของหน่วยงาน

อัตลักษณ์คณะวิทยาการจัดการ

บัณฑิตจิตอาสา

คุณธรรมจริยธรรมนักศึกษาคณะวิทยาการจัดการ

บัณฑิตจิตอาสา เสียสละเพื่อส่วนร่วม

ค่านิยมหลัก

M - Management	บริหารจัดการเชิงบูรณาการ
G - Goodness	ยึดมั่นในความดีงามต่อสังคมบนพื้นฐานของธรรมาภิบาล
T - Team	ทำงานเป็นทีม ตระหนักในความไว้วางใจซึ่งกันและกัน
S - Service	การบริการที่มุ่งเน้นผู้เรียนและชุมชน

1.4 โครงสร้างองค์กรและโครงสร้างการบริหารงาน

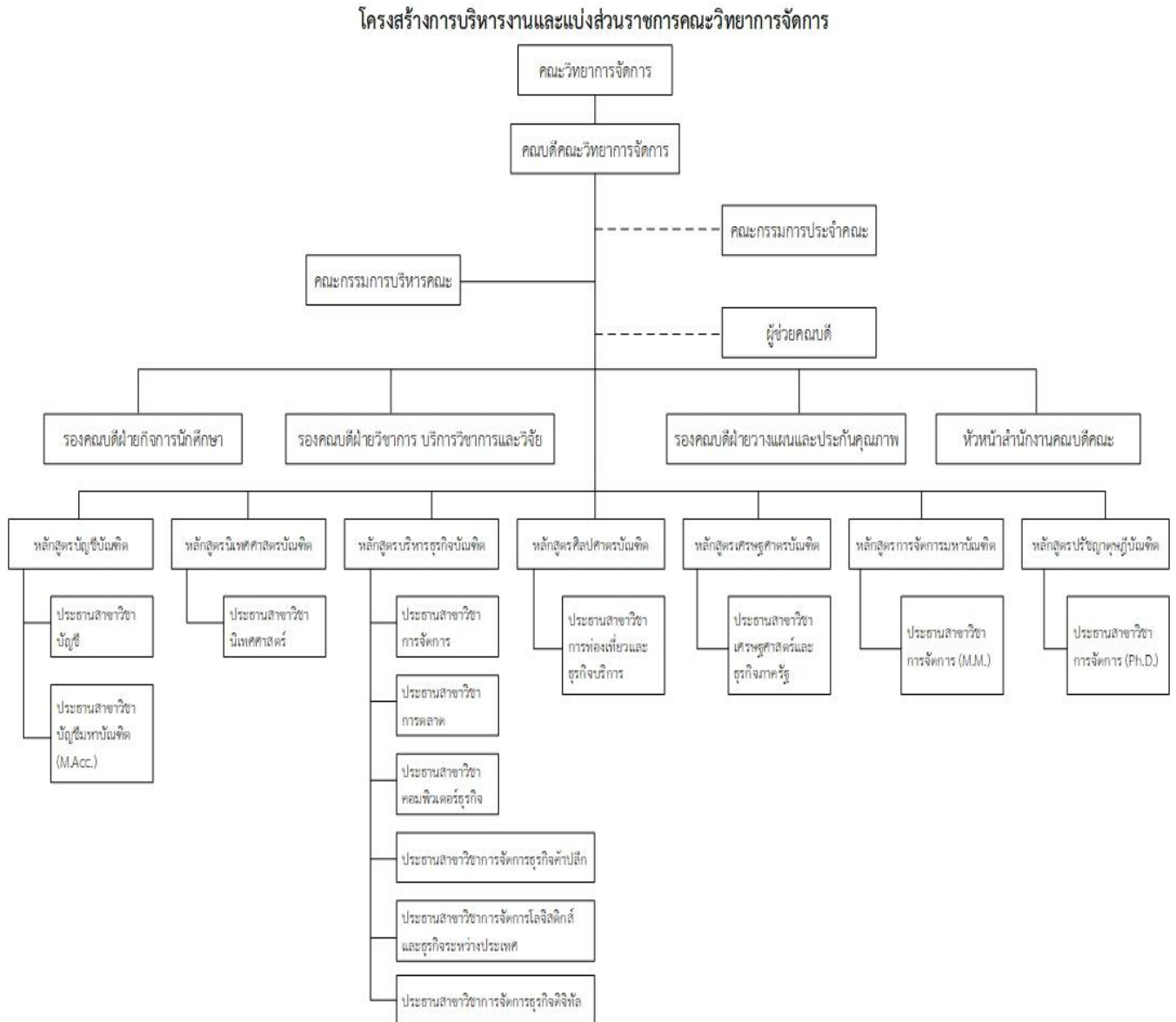

1.5 รายชื่อผู้บริหาร กรรมการบริหาร

คณะกรรมการประจำคณะวิทยาการจัดการ



อ.นุสรา แสงอร่าม
คณบดีคณะวิทยาการจัดการ



ผศ.เบญจวรรณ เลาลลิต
รองคณบดีฝ่ายวางแผน
และประกันคุณภาพการศึกษา



ผศ.ดร.พีรภพ จันทร์แสนดอ
รองคณบดีฝ่ายวิชาการ



ผศ.ดร.ณัฐนันท์ ฐิติยาปราโมทย์
ผู้แทนคณาจารย์



ผศ.ดร.ธนกร สิริสุคันธา
ผู้แทนคณาจารย์



อ.อารยา อริยา
ผู้แทนคณาจารย์



นายวิวัฒน์ จันทร์โอภาส
ผู้ทรงคุณวุฒิ



รศ.ดร.กรไชย พงษ์สรขกร
ผู้ทรงคุณวุฒิ



นายยศวรรธ ลิขณะไชย
ผู้ทรงคุณวุฒิ



นางพิศวง กองกระโทก
รักษาราชการแทน
หัวหน้าสำนักงานคณบดี

คณะกรรมการบริหารคณะวิทยาการจัดการ



อ.ดร.นุสรา แสงอร่าม
คณบดี



ผศ.เบญจวรรณ เลาลลิต
รองคณบดี
ฝ่ายวางแผน
และประกันคุณภาพการศึกษา



ผศ.ดร.พิรภพ จันทร์แสนดอ
รองคณบดีฝ่ายวิชาการ



อ.ภาควงศ์ ทีวีชวงศ์
รองคณบดี
ฝ่ายกิจการนักศึกษา
และกิจกรรมพิเศษ



นางพิศวง กองกระโทก
รักษาราชการแทน
หัวหน้าสำนักงานคณบดี



อ.ดร.บัณฑิต นุชนา
ผู้ช่วยคณบดีฝ่ายวิชาการและสารสนเทศ



อ.ดร.ณัฐวุฒิ ปิยัญญา
ผู้ช่วยคณบดีฝ่ายประชาสัมพันธ์หลักสูตร
และกิจกรรมพิเศษ



ผศ.กนกพร เอกกะสินสกุล
ผู้ช่วยคณบดีฝ่ายบริการวิชาการ



อ.ดร.วีรพร สุพจน์ธรรมจารี
ผู้ช่วยคณบดีฝ่ายบริการวิชาการ

ประธานหลักสูตร



ผศ.ดร.นภาพรณ เนตรประดิษฐ์
ประธานหลักสูตรปรัชญาดุษฎีบัณฑิต
สาขาวิชาการจัดการ (Ph.D.)



ผศ.ดร.ชนกร สิริสุธธา
ประธานหลักสูตรการจัดการมหาบัณฑิต
สาขาวิชาการจัดการ (M.M.)



ผศ.ดร.จิราภรณ์ พงศ์พิณธุ์พัฒนา
ประธานหลักสูตรบัญชีมหาบัณฑิต
สาขาการบัญชี (M.Acc.)



ผศ.ดร.พอใจ สิงหนต
ประธานสาขาวิชา
การจัดการ



อ.จระประภา ศำราช
ประธานสาขาวิชา
เศรษฐศาสตร์ธุรกิจและภาครัฐ



อ.ชัยพร กาญจนพันธ์
ประธานสาขาวิชา
คอมพิวเตอร์ธุรกิจ



ผศ.สนธิญา สุวรรณราช
ประธานสาขาวิชา
การบัญชี



อ.ออมทอง พัฒนพงษ์
ประธานสาขาวิชา
การจัดการธุรกิจดิจิทัล



อ.ดร.ณัฐวุฒิ ปิัญญา
ประธานสาขาวิชา
การตลาด

ประธานหลักสูตร



อ.นลินทิพย์ กองคำ
ประธานสาขาวิชา
การจัดการโลจิสติกส์และ
ธุรกิจระหว่างประเทศ



อ.กิติวัฒน์ กิติบุตร
ประธานสาขาวิชา
นิเทศศาสตร์



อ.ธวัชชัย ท่าทอง
ประธานสาขาวิชา
การท่องเที่ยวและธุรกิจบริการ



อ.ปิยะ วัตตพานิชย์
ประธานสาขาวิชา
การจัดการธุรกิจค้าปลีก

1.6 หลักสูตรและสาขาวิชาที่เปิดสอน

หลักสูตรและสาขาวิชาที่เปิดสอนในปีการศึกษา 2563 มีจำนวน 13 หลักสูตร รายละเอียดดังนี้

รายชื่อหลักสูตรและสาขาวิชาที่เปิดสอน จำแนกตามประเภทการจัดการศึกษา

ลำดับที่	ชื่อหลักสูตร/สาขาวิชา	หลักสูตรที่เปิดสอนใน ปีการศึกษา 2562	
		สภามหาวิทยาลัยอนุมัติ	สกอ.รับทราบ
	หลักสูตรศิลปศาสตรบัณฑิต		
1	สาขาวิชาการท่องเที่ยวและธุรกิจบริการ	9 ก.พ. 2562	15 มี.ค. 2563
	หลักสูตรนิเทศศาสตรบัณฑิต		
2	สาขาวิชานิเทศศาสตร์	4 ธ.ค. 2559	9 ต.ค. 2560
	หลักสูตรบริหารธุรกิจบัณฑิต		
3	สาขาวิชาการตลาด	4 ธ.ค. 2559	5 มี.ค. 2563
4	สาขาวิชาการจัดการ	18 พ.ย. 2560	1 ส.ค. 2562
5	สาขาวิชาคอมพิวเตอร์ธุรกิจ	4 ธ.ค. 2559	1 ส.ค. 2562
6	สาขาวิชาการจัดการโลจิสติกส์และธุรกิจระหว่างประเทศ	9 มี.ค. 2562	16 เม.ย. 2563
7	สาขาวิชาการจัดการธุรกิจดิจิทัล	19 มี.ค. 2561	1 ส.ค. 2562
8	สาขาวิชาการจัดการธุรกิจค้าปลีก	4 ก.พ. 2560	25 ก.ค. 2562
	หลักสูตรเศรษฐศาสตรบัณฑิต		
9	สาขาวิชาเศรษฐศาสตร์ธุรกิจและภาครัฐ	11 พ.ค. 2562	14 พ.ค. 2563
	หลักสูตรบัญชีบัณฑิต		
10	สาขาวิชาการบัญชี	4 ธ.ค. 2559	23 ส.ค. 2562
	หลักสูตรบัญชีมหาบัณฑิต		
11	สาขาวิชาการบัญชี	12 พ.ค. 2561	26 ม.ค. 2563
	หลักสูตรการจัดการมหาบัณฑิต		
12	สาขาวิชาการจัดการ	31 มี.ค. 2560	24 ก.ย. 2562
	หลักสูตรปรัชญาดุษฎีบัณฑิต		
13	สาขาวิชาการจัดการ	23 เม.ย. 2559	2 ก.ย. 2559

1.7 จำนวนนักศึกษา

จำนวนนักศึกษา ปีการศึกษา 2563 จำแนกตามประเภทนักศึกษาและระดับการศึกษา

ประเภทนักศึกษา	ปริญญาตรี	ปริญญาโท		ปริญญาเอก	รวม
	4 ปี	การจัดการ	บัญชี		
ภาคปกติ	661	44	11	19	735
ภาคพิเศษ	-	-	-	-	-
รวม	661	44	11	19	735

1.8 จำนวนอาจารย์และบุคลากร

จำนวนบุคลากรปีการศึกษา 2563 จำแนกตามตำแหน่งทางวิชาการ

ชื่อ-สกุล	ตำแหน่งทางวิชาการ			วันที่ได้รับ ตำแหน่งทาง วิชาการ
	ผู้ช่วย ศาสตราจารย์	รอง ศาสตราจารย์	ศาสตราจารย์	
1. รศ.ดร.พรชนก ทองลาด	-	1	-	2 พ.ค. 2559
2. รศ.ดร.ไพฑูริย์ อินตะขันธ์	-	1	-	14 ส.ค. 2558
3. รศ.ดร.ปองปรารณ สุนทรเกษม	-	1	-	24 ก.พ. 2559
4. รศ.ดร.บุญทวารณ วิงวอน	-	1	-	1 เม.ย. 2550
5. รศ.ดร.นันทะ บุตรน้อย	-	1	-	25 ธ.ค. 2552
6. ผศ.ดร.ณัฐนันท์ จิตติยาปราโมทย์	1	-	-	2 พ.ค. 2554
7. ผศ.เบญจวรรณ เลาลลิต	1	-	-	15 ม.ค. 2555
8. ผศ.ดร.สุขเกษม ลางกุลเสน	1	-	-	2 พ.ค. 2554
9. ผศ.กาญจนา คุณา	1	-	-	24 เม.ย. 2551
10. ผศ.ดร.จตุรภัทร วงศ์สิริสถาพร	1	-	-	2 ส.ค. 2550
11. ผศ.ดร.พอใจ สิงหนตตร	1	-	-	12 พ.ย. 2559
12. ผศ.ดร.อนุรักษ์ อาทิตย์กวิน	1	-	-	27 ก.ค. 2558
13. ผศ.ดร.สุธีรา ทิพย์วิวัฒน์พจนาน	1	-	-	18 ก.ย. 2560
14. ผศ.ดร.นภาพรรณ เนตรประดิษฐ์	1	-	-	15 พ.ค. 2558
15. ผศ.ดร.ภัทรธิดา วัฒนาพรรณกิตติ	1	-	-	2 ธ.ค. 2559
16. ผศ.ดร.ธนกร สิริสุขันธา	1	-	-	5 ก.พ. 2559
17. ผศ.จารุวรรณ ลิ้มปีไพบูลย์	1	-	-	7 มี.ค. 2559
18. ผศ.ฐานันดร โต้ะถม	1	-	-	15 ก.ค. 2555
19. ผศ.ดร.พิรภพ จันทร์แสนตอ	1	-	-	28 พ.ค. 2555

ชื่อ-สกุล	ตำแหน่งทางวิชาการ			วันที่ได้รับ ตำแหน่งทาง วิชาการ
	ผู้ช่วย ศาสตราจารย์	รอง ศาสตราจารย์	ศาสตราจารย์	
20. ผศ.กาญจนา รัตนธีรวิเชียร	1	-	-	9 ส.ค. 2556
21. ผศ.สรวิชช บัญญัติ	1	-	-	9 ต.ค. 2560
22. ผศ.ดร.เนตรดาว โทธรัตน์	1	-	-	19 ต.ค. 2560
23. ผศ.ฐิติกานต์ สุริยะสาร	1	-	-	4 เม.ย. 2561
24. ผศ.สนธิญา สุวรรณราช	1	-	-	4 ต.ค. 2561
25. ผศ.กนกพร เอกกะสินสกุล	1	-	-	29 ต.ค. 2561
26. ผศ.ดร.จิราภรณ์ พงศ์พันธุ์พัฒนา	1	-	-	29 ต.ค. 2561
27. ผศ.ขจรศักดิ์ วงศ์วิราช	1	-	-	3 ก.ย. 2562
28. ผศ.ดร.ศิริญา จนาคักดิ์	1	-	-	16 ก.ย. 2562
29. ผศ.ทิพยาภรณ์ ปัตถา	1	-	-	21 พ.ย. 2562
รวม	24	5	-	

จำนวนบุคลากรปีการศึกษา 2563 จำแนกตามวุฒิการศึกษา

ลำดับที่	ชื่อ-สกุล	ระดับการศึกษา			วันเริ่มทำงาน
		ปริญญาตรี	ปริญญาโท	ปริญญาเอก	
	ปริญญาเอก จำนวน 35 คน				
1	รศ.ดร.พรชนก ทองลาด	-	-	1	17 มิ.ย. 2534
2	รศ.ดร.บุญทวารณ วิงวอน	-	-	1	1 ต.ค. 2549
3	รศ.ดร.นันทะ บุตรน้อย	-	-	1	25 ธ.ค. 2552
4	รศ.ดร.ไพฑูรย์ อินตะขัน	-	-	1	4 มิ.ย. 2544
5	รศ.ดร.ปองปรารณ สุนทรเกษม	-	-	1	3 มี.ค. 2546
6	ผศ.ดร.ณัฐนันท์ ฐิตยาปราโมทย์	-	-	1	4 มิ.ย. 2544
7	ผศ.ดร.สุขเกษม ลางกุลเสน	-	-	1	5 มิ.ย. 2544
8	ผศ.ดร.จตุรภัทร วงศ์สิริสถาพร	-	-	1	3 ก.พ. 2543
9	ผศ.ดร.พอใจ สิงหนะ	-	-	1	1 มิ.ย. 2542
10	ผศ.ดร.ภัทรธิดา วัฒนาพรรณกิตติ	-	-	1	2 มิ.ย. 2546
11	ผศ.ดร.อนุรักษ์ อาทิตย์กวี	-	-	1	8 พ.ค. 2544
12	ผศ.ดร.นภาพรรณ เนตรประดิษฐ์	-	-	1	2 มิ.ย. 2546
13	ผศ.ดร.ธนกร สิริสุคันธา	-	-	1	1 มิ.ย. 2547
14	อ.ดร.ณัฐวุฒิ ปัญญา	-	-	1	2 มิ.ย. 2546
15	อ.ดร.วิจิตรา แซ่ตั้ง	-	-	1	7 มิ.ย. 2547
16	อ.ดร.ศิริญา จนาคักดิ์	-	-	1	1 ก.ค. 2548

ลำดับที่	ชื่อ-สกุล	ระดับการศึกษา			วันเริ่มทำงาน
		ปริญญาตรี	ปริญญาโท	ปริญญาเอก	
17	อ.ดร.กรรณิการ์ สายเทพ	-	-	1	9 มิ.ย. 2549
18	อ.ดร.อารยา อริยา	-	-	1	11 ก.ย. 2549
19	อ.ดร.ปริญญ์ ปัญญา	-	-	1	1 ก.ค. 2540
20	ผศ.ดร.พิรภาพ จันทร์แสนตอ	-	-	1	7 มิ.ย. 2553
21	ผศ.ดร.จีราภรณ์ พงศ์พันธุ์พัฒนา	-	-	1	25 พ.ย. 2556
22	อ.ดร.อัจฉรา เมฆสุวรรณ	-	-	1	26 ธ.ค. 2559
23	อ.ดร.สุนันท์ทิพย์ สุภาจันทร์	-	-	1	2 มิ.ย. 2546
24	ผศ.ดร.สุธีรา ทิพย์วิวัฒน์พจนาน	-	-	1	3 มิ.ย. 2545
25	อ.ดร.วีรพร สุพจน์ธรรมจारी	-	-	1	1 ธ.ค. 2554
26	อ.ดร.ชุตินิษฐ์ ปานคำ	-	-	1	4 มิ.ย. 2544
27	ผศ.ดร.เนตรดาว โทธรัตน์	-	-	1	11 ธ.ค. 2544
28	อ.ดร.สุพรรณณี คำवास	-	-	1	14 มิ.ย. 2547
29	อ.ดร.นุสรรา แสงอร่าม	-	-	1	4 มิ.ย. 2544
30	อ.ดร.บัณฑิต บุชบา	-	-	1	16 พ.ค. 2546
31	อ.ดร.พรนภา บุญนำมา	-	-	1	1 มิ.ย. 2543
32	อ.ดร.แดน กุลรูป	-	-	1	1 ต.ค. 2556
33	อ.ดร.ปิ่นนที กัลยา	-	-	1	19 พ.ค. 2541
34	ผศ.ดร.ขจรศักดิ์ วงศ์วิราช	-	-	1	1 มิ.ย. 2554
35	ผศ.ดร.จารุวรรณ ลิ้มปี่ไพบูลย์	-	-	1	14 มิ.ย. 2547
	ปริญญาโท จำนวน 34 คน				
1	ผศ.เบญจวรรณ เลาลลิต	-	1	-	10 พ.ย. 2536
2	ผศ.กาญจนา คุณา	-	1	-	19 ก.ย. 2537
3	ผศ.ฐานันดร โต๊ะถม	-	1	-	1 มิ.ย. 2553
4	ผศ.กาญจนา รัตนธีรวิเชียร	-	1	-	7 มิ.ย. 2553
5	ผศ.สรังขุช บุญวุฒิ	-	1	-	18 ต.ค. 2555
6	ผศ.ฐิติกานต์ สุริยะสาร	-	1	-	19 ธ.ค. 2548
7	ผศ.สนธิญา สุวรรณราช	-	1	-	15 ต.ค. 2555
8	ผศ.กนกพร เอกกะสินสกุล	-	1	-	14 มิ.ย. 2547
9	ผศ.ทิพยาภรณ์ ปัตถา	-	1	-	2 พ.ค. 2556
10	อ.จิระประภา คำราช	-	1	-	19 ก.ย. 2539
11	อ.อุษา โบสถ์ทอง	-	1	-	19 ก.ย. 2539
12	อ.พิฑูร กาญจนพันธุ์	-	1	-	1 มิ.ย. 2542
13	อ.ปิยะ วัฒนพานิชย์	-	1	-	3 มิ.ย. 2545
14	อ.สรัญญา บัลลังก์	-	1	-	2 มิ.ย. 2546

ลำดับที่	ชื่อ-สกุล	ระดับการศึกษา			วันเริ่มทำงาน
		ปริญญาตรี	ปริญญาโท	ปริญญาเอก	
15	อ.ชิตชนก วงศ์เครือ	-	1	-	14 มิ.ย. 2547
16	อ.สยมภู อุนยะพันธ์	-	1	-	1 ก.ค. 2547
17	อ.กนกอร ศิริฐิติ	-	1	-	5 มิ.ย. 2549
18	อ.ชมัยพร กาญจนพันธุ์	-	1	-	1 พ.ย. 2551
19	อ.พิมาย วงศ์ทา	-	1	-	1 พ.ย. 2551
20	อ.อัจฉราภรณ์ วรรณมะกอก	-	1	-	3 มิ.ย. 2552
21	อ.วัลลภ สิงหราช	-	1	-	16 ก.ย. 2553
22	อ.ศรัณยา สีนพาลี	-	1	-	26 ต.ค. 2553
23	อ.อภิชาติ ตันนิตศุภวงษ์	-	1	-	1 มิ.ย. 2554 กลับจากลาศึกษาต่อ 18 ก.ย. 63 (0.5)
24	อ.เกศณีย์ สัตตรัตน์ขจร	-	1	-	1 มิ.ย. 2555
25	อ.ภาคภูมิ พิขวงศ์	-	1	-	5 มิ.ย. 2555
26	อ.กิติวัฒน์ กิติบุตร	-	1	-	5 มิ.ย. 2555
27	อ.ออมทอง พัฒนพงษ์	-	1	-	20 มิ.ย. 2556
28	อ.กมลวรรณ ทาววัน	-	1	-	1 มี.ค. 2558
29	อ.กนกพร สันเทพ	-	1	-	1 เม.ย. 2558
30	อ.ธวัชชัย ทำทอง	-	1	-	26 ธ.ค. 2559
31	อ.นลินทิพย์ กองคำ	-	1	-	3 ก.ค. 2560
32	อ.กัญญารัตน์ ไชยสงคราม	-	1	-	1 ก.ย. 2560
33	อ.ชัยฤกษ์ ตันติเตชา	-	1	-	3 ธ.ค. 2561
34	อ.ฐาภรณ์ ศิริยอด	-	1	-	4 มิ.ย. 2562
	รวม	-	34	35	

1.9 ข้อมูลพื้นฐานโดยย่อเกี่ยวกับงบประมาณ และอาคารสถานที่

1. คอมพิวเตอร์เพื่อการเรียนการสอนและการบริการ

1.1 ห้องปฏิบัติการเพื่อการเรียนการสอนและการบริการ

ลำดับที่	ห้องปฏิบัติการ	จำนวนห้อง	จำนวนเครื่อง
1	ห้องปฏิบัติการคอมพิวเตอร์ 3654 อาคาร 36	1	15
2	ห้องปฏิบัติการคอมพิวเตอร์ 3664 อาคาร 36	1	30
3	ห้องปฏิบัติการคอมพิวเตอร์ 3663 อาคาร 36	1	25
4	ห้องปฏิบัติการคอมพิวเตอร์ 3665 อาคาร 36	1	30
5	ห้องปฏิบัติการคอมพิวเตอร์ 3667 อาคาร 36	1	25
6	ห้องปฏิบัติการคอมพิวเตอร์ 3668 อาคาร 36	1	25
7	ห้องปฏิบัติการบัญชี อาคาร 36	1	25
8	ห้องปฏิบัติการนิเทศศาสตร์ อาคาร 36	1	10
9	ห้องปฏิบัติการจัดการ อาคาร 36	1	30
10	ห้องปฏิบัติการท่องเที่ยว อาคาร 36	1	25
11	ห้องปฏิบัติการบัญชี อาคารบริการวิชาการ	1	35
12	ห้องปฏิบัติการธุรกิจดิจิทัล อาคารบริการวิชาการ	1	33
	รวม	12	308

1.2 ห้องปฏิบัติการสนับสนุนการศึกษา

ลำดับที่	ห้องบริการ / จุดบริการคอมพิวเตอร์	จำนวน
1	ห้องสมุด	1
2	ห้องศูนย์วิจัยและข้อมูลธุรกิจ	1
3	ห้องปฏิบัติการครัวร้อน	1
4	ห้องวารสารคณะวิทยาการจัดการ	1
	รวม	4

2. ห้องประชุม

ลำดับที่	ห้องบริการ / จุดบริการคอมพิวเตอร์	จำนวน
1	ห้องประชุมอัญญา (ห้องประชุมชั้น 1)	1
2	ห้องประชุมธรรมสรณ์ (ห้องประชุมชั้น 4)	1
3	ห้องประชุมอเนกประสงค์ (ห้องประชุมใหญ่ชั้น 8)	1
	รวม	3

ข้อมูลพื้นฐานเกี่ยวกับงบประมาณ

จำนวนงบประมาณทั้งหมดปีงบประมาณ 2563 และ 2564 จำแนกตามประเภท

รายการ	งวดปี				การเปลี่ยนแปลงเพิ่มขึ้นหรือลดลง	
	2563		2564		จำนวนเงิน	ร้อยละ
	จำนวนเงิน	ร้อยละ	จำนวนเงิน	ร้อยละ		
งบแผ่นดิน	6,203,500	80.36	4,051,400	83.87	(2,152,100)	(34.69)
งบรายได้	1,515,800	19.64	779,400	16.13	(736,400)	(48.58)
รวม	7,719,300	100.00	4,830,800	100	(2,888,500)	-

1.10 ผลการปรับปรุงตามข้อเสนอแนะของผลการประเมินปีที่ผ่านมา

องค์ประกอบ/ ตัวบ่งชี้	ข้อเสนอแนะจากผลการประเมิน	กิจกรรม/ แผนงานที่จะพัฒนา	ผู้รับผิดชอบ
องค์ประกอบที่ 1 การผลิตบัณฑิต			
	1. คณะควรนำนโยบายและแนวทางการบริหารคณะในส่วนของกลยุทธ์ด้านการผลิตบัณฑิตมาเป็นส่วนหนึ่งของการจัดทำวัตถุประสงค์ และตัวชี้วัดความสำเร็จของวัตถุประสงค์ของแผน	1. คณะมีการนำนโยบายและแนวทางการบริหารคณะของแผนกลยุทธ์คณะด้านการผลิตบัณฑิตมาจัดทำวัตถุประสงค์ และตัวชี้วัดความสำเร็จของวัตถุประสงค์ของแผน	1. คณะวิทยาการจัดการ 2. รองคณบดีฝ่ายกิจการนักศึกษา 3. ผู้ช่วยคณบดีฝ่ายกิจการนักศึกษา
	2. คณะควรกำหนดวัตถุประสงค์ของแผนกิจกรรมพัฒนานักศึกษา คือ เพื่อพัฒนานักศึกษาให้สร้างคุณประโยชน์ต่อท้องถิ่น สังคม และประเทศชาติ ตามอัตลักษณ์ของคณะ “บัณฑิตจิตอาสา” แต่ในกรณีดำเนินงานเพื่อให้บรรลุตามวัตถุประสงค์คณะดำเนินการเพียง 1 โครงการ และเป็นโครงการที่มีเฉพาะผู้นำนักศึกษาเข้าร่วม คณะควรอธิบายผลการดำเนินงานเพื่อพัฒนานักศึกษาให้เป็นบัณฑิตจิต	1. คณะควรกำหนดยุทธศาสตร์ของแผนกิจกรรมพัฒนานักศึกษา เพื่อพัฒนานักศึกษาให้สร้างคุณประโยชน์ต่อท้องถิ่น สังคม และประเทศชาติ ตามอัตลักษณ์ของคณะ “บัณฑิตจิตอาสา” เพื่อพัฒนานักศึกษาให้เป็นบัณฑิตจิตอาสาที่สาขาวิชาต่างๆ ได้ดำเนินการด้วย เพื่อแสดงให้เห็นว่าคณะมี	1. คณะวิทยาการจัดการ 2. รองคณบดีฝ่ายกิจการนักศึกษา 3. ผู้ช่วยคณบดีฝ่ายกิจการนักศึกษา

องค์ประกอบ/ ตัวบ่งชี้	ข้อเสนอแนะจากผลการประเมิน	กิจกรรม/ แผนงานที่จะพัฒนา	ผู้รับผิดชอบ
	อาสาที่สาขาวิชาต่างๆ ได้ดำเนินการด้วย เพื่อแสดงให้เห็นว่าคณะมีการพัฒนา บ่มเพาะบัณฑิตจิตอาสาอย่างแท้จริง	การพัฒนา บ่มเพาะบัณฑิตจิตอาสาอย่างแท้จริง	
องค์ประกอบที่ 2 การวิจัย			
	1. ควรมีการส่งเสริมการเขียนบทความเผยแพร่ในระดับนานาชาติให้เพิ่มมากขึ้น	1. คณะมีการส่งเสริมสนับสนุนงบประมาณให้คณาจารย์ เขียนบทความเพื่อตีพิมพ์เผยแพร่ในวารสารที่อยู่ในฐานข้อมูลและเผยแพร่ในระดับนานาชาติให้เพิ่มมากขึ้น และมีการกำกับติดตามให้เป็นไปตามเป้าหมาย	1. คณบดี 2. รองคณบดีฝ่ายวิชาการ บริการวิชาการ และวิจัย 3. หัวหน้าสำนักงานคณบดี
	2. ควรมีการจัดระบบการแลกเปลี่ยนเรียนรู้ของกระบวนการวิจัยเพื่อนำไปสู่การเป็นแนวปฏิบัติที่ดีของคณะต่อไป	2. คณะควรมีการจัดระบบการแลกเปลี่ยนเรียนรู้ของกระบวนการวิจัยเพื่อนำไปสู่การเป็นแนวปฏิบัติที่ดีของคณะ	1. คณบดี 2. รองคณบดีฝ่ายวิชาการ บริการวิชาการ และวิจัย 3. หัวหน้าสำนักงานคณบดี
องค์ประกอบที่ 3 การบริการวิชาการ			
	1. ควรมีการจัดระบบการแลกเปลี่ยนเรียนรู้ของกระบวนการบริการวิชาการเพื่อนำไปสู่การเป็นแนวปฏิบัติที่ดีของคณะต่อไป	1. คณะมีการจัดระบบการแลกเปลี่ยนเรียนรู้ของกระบวนการบริการวิชาการเพื่อนำไปสู่การเป็นแนวปฏิบัติที่ดีของคณะ	1. คณบดี 2. รองคณบดีฝ่ายวิชาการ บริการวิชาการ และวิจัย 3. หัวหน้าสำนักงานคณบดี
องค์ประกอบที่ 4 การทำนุบำรุงศิลปและวัฒนธรรม			
	1. คณะควรนำนโยบายและแนวทางการบริหารคณะในส่วนของกลยุทธ์ด้านการทำนุบำรุง	1. คณะได้นำนโยบายและแนวทางการบริหารคณะตัวชี้วัดในแผนกลยุทธ์ของ	1. รองคณบดีฝ่ายกิจการนักศึกษา 2. ผู้ช่วยคณบดีฝ่าย

องค์ประกอบ/ ตัวบ่งชี้	ข้อเสนอแนะจากผลการประเมิน	กิจกรรม/ แผนงานที่จะพัฒนา	ผู้รับผิดชอบ
	ศิลปวัฒนธรรมและภูมิปัญญาท้องถิ่นให้ยั่งยืน ตลอดจนถึงตัวชี้วัดในแผนกลยุทธ์ของคณะที่กำหนดไว้ มาเป็นตัวบ่งชี้ที่วัดความสำเร็จตามวัตถุประสงค์ของแผนด้วย	คณะที่กำหนดไว้ ในด้านการทำนุบำรุงศิลปวัฒนธรรมและภูมิปัญญาท้องถิ่นให้ยั่งยืน มาเป็นตัวบ่งชี้ที่วัดความสำเร็จตามวัตถุประสงค์ของแผน	ทำนุบำรุงศิลปวัฒนธรรม
องค์ประกอบที่ 5 การบริหารจัดการ			
	1. ในการจัดทำแผน คณะควรคำนึงถึงตัวชี้วัดและค่าเป้าหมายของแผนกลยุทธ์ทางการเงินในมิติของการหารายได้เพิ่มขึ้นจากงบประมาณที่ได้รับ	1. คณะมีการจัดทำแผนและนำตัวชี้วัดและค่าเป้าหมายของแผนกลยุทธ์ทางการเงินของการหารายได้เพิ่มขึ้นจากงบประมาณที่ได้รับ	1. คณบดี 2. รองคณบดี 3. หัวหน้าสำนักงานคณบดี
	2. คณะควรกำหนดสัดส่วนของค่าใช้จ่ายเกี่ยวกับการพัฒนานักศึกษา การพัฒนาอาจารย์ บุคลากร และการจัดการเรียนการสอน มาใช้ประโยชน์ในการวิเคราะห์ความคุ้มค่าของการบริหารหลักสูตรให้มีประสิทธิภาพ (<u>ประสิทธิภาพนั้นอาจพิจารณาว่ามีความสูญเสียเกิดขึ้นจากนักศึกษาที่เรียนสำเร็จช้ากว่าแผนที่กำหนดไว้ตามแผนหลักสูตร หรือการที่นักศึกษาลาออกกลางคัน โดยเป็นค่าใช้จ่ายที่ต้องสูญเสียไป</u>) และประสิทธิผล (<u>พิจารณาจากร้อยละการดำเนินงานทำหรือผลประเมินคุณภาพบัณฑิต</u>)	1. คณะมีการกำหนดสัดส่วนของค่าใช้จ่ายเกี่ยวกับการพัฒนานักศึกษา การพัฒนาอาจารย์ บุคลากร และการจัดการเรียนการสอน มาใช้ประโยชน์ในการวิเคราะห์ความคุ้มค่าของการบริหารหลักสูตรให้มีประสิทธิภาพ	1. คณบดี 2. รองคณบดี 3. หัวหน้าสำนักงานคณบดี
	3. คณะควรให้ความสนใจเกี่ยวกับความเสี่ยงที่เกิดจากการปัจจัยภายนอกหรือปัจจัยที่ไม่สามารถควบคุมได้ ยกตัวอย่างเช่น ความเสี่ยง “จำนวนนักศึกษาที่ลดลงจน	1. คณะให้ความสนใจเกี่ยวกับความเสี่ยงที่เกิดจากการปัจจัยภายนอกหรือปัจจัยที่ไม่สามารถควบคุมได้	1. คณบดี 2. รองคณบดี 3. หัวหน้าสำนักงานคณบดี

องค์ประกอบ/ ตัวบ่งชี้	ข้อเสนอแนะจากผลการประเมิน	กิจกรรม/ แผนงานที่จะพัฒนา	ผู้รับผิดชอบ
	อาจส่งผลให้หลักสูตรของคณะถูกปิดเนื่องจากไม่มีนักศึกษา” แล้วคณะจะดำเนินการอย่างไรเพื่อลดความเสี่ยงนั้นลง		
	4. คณะควรมีการรายงานข้อมูลที่มีกลุ่มเป้าหมายนำไปใช้ประโยชน์ในการปฏิบัติงานจริงให้เห็นเป็นเชิงประจักษ์ เพื่อให้เกิดการพัฒนาแนวปฏิบัติที่ดีตามประเด็นที่มีการเผยแพร่เป็นลายลักษณ์อักษรแล้ว	1. คณะควรมีการรายงานข้อมูลที่มีกลุ่มเป้าหมายนำไปใช้ประโยชน์ในการปฏิบัติงานจริงให้เห็นเป็นเชิงประจักษ์ เพื่อให้เกิดการพัฒนาแนวปฏิบัติที่ดีตามประเด็นที่มีการเผยแพร่เป็นลายลักษณ์อักษรแล้ว	1. คณบดี 2. รองคณบดี 3. หัวหน้าสำนักงาน คณบดี

ส่วนที่ 2

ผลการดำเนินงานตามเกณฑ์การประกันคุณภาพการศึกษาภายใน

การประกันคุณภาพการศึกษาภายในระดับคณะ ปีการศึกษา 2563 มหาวิทยาลัยราชภัฏลำปาง ประกอบด้วยผลการดำเนินงานระดับหลักสูตร และเพิ่มเติมตัวบ่งชี้ที่ดำเนินการในระดับคณะ ประกอบด้วยองค์ประกอบคุณภาพ 6 องค์ประกอบ 26 ตัวบ่งชี้ ดังนี้

❖ องค์ประกอบที่ 1 การผลิตบัณฑิต

- ตัวบ่งชี้ที่ 1.1 ผลการบริหารจัดการหลักสูตรโดยรวม
- ตัวบ่งชี้ที่ 1.2 การจัดการศึกษาที่ตอบสนองสังคมและยุทธศาสตร์ชาติ
- ตัวบ่งชี้ที่ 1.3 อาจารย์ประจำที่มีคุณวุฒิปริญญาเอก
- ตัวบ่งชี้ที่ 1.4 อาจารย์ประจำที่ดำรงตำแหน่งทางวิชาการ
- ตัวบ่งชี้ที่ 1.5 การบริการนักศึกษาระดับปริญญาตรี
- ตัวบ่งชี้ที่ 1.6 กิจกรรมนักศึกษาระดับปริญญาตรี
- ตัวบ่งชี้ที่ 1.7 ค่าเฉลี่ยผลการประเมินความพึงพอใจผู้บัณฑิตด้านผลลัพธ์ผู้เรียน

❖ องค์ประกอบที่ 2 การวิจัย

- ตัวบ่งชี้ที่ 2.1 ระบบและกลไกการบริหารและพัฒนางานวิจัยหรืองานสร้างสรรค์
- ตัวบ่งชี้ที่ 2.2 เงินสนับสนุนงานวิจัยหรืองานสร้างสรรค์
- ตัวบ่งชี้ที่ 2.3 ผลงานทางวิชาการของอาจารย์ประจำและนักวิจัย
- ตัวบ่งชี้ที่ 2.4 งานวิจัยที่สร้างผลกระทบต่อสังคม

❖ องค์ประกอบที่ 3 การบริการวิชาการ

- ตัวบ่งชี้ที่ 3.1 การบริการวิชาการแก่สังคม
- ตัวบ่งชี้ที่ 3.2 สัมฤทธิ์ผลของโครงการยุทธศาสตร์มหาวิทยาลัยราชภัฏเพื่อการพัฒนา

ท้องถิ่น

❖ องค์ประกอบที่ 4 การทำนุบำรุงศิลปะและวัฒนธรรม

- ตัวบ่งชี้ที่ 4.1 ระบบและกลไกการทำนุบำรุงศิลปะและวัฒนธรรม
- ตัวบ่งชี้ที่ 4.2 ร้อยละของหลักสูตรที่มีการบูรณาการงานด้านศิลปวัฒนธรรม

❖ องค์ประกอบที่ 5 การบริหารจัดการ

- ตัวบ่งชี้ที่ 5.1 การดำเนินงานตามยุทธศาสตร์ วิสัยทัศน์ และอัตลักษณ์ของมหาวิทยาลัย
- ตัวบ่งชี้ที่ 5.2 การบริหารงานและพัฒนาคณะ
- ตัวบ่งชี้ที่ 5.3 ระบบการประกันคุณภาพหลักสูตรและคณะ
- ตัวบ่งชี้ที่ 5.4 ร้อยละของหลักสูตรที่ใช้ระบบการประกันคุณภาพมหาวิทยาลัยอาเซียน

❖ องค์ประกอบที่ 6 ผลการดำเนินงานตามการพัฒนาชุมชนเชิงพื้นที่

- ตัวบ่งชี้ที่ 6.1 อัตราการดำเนินงานในพื้นที่หรือภูมิภาคของบัณฑิต
- ตัวบ่งชี้ที่ 6.2 การพัฒนาเชิงพื้นที่
- ตัวบ่งชี้ที่ 6.3 การมีส่วนร่วมของบุคคลหรือหน่วยงานในชุมชน พื้นที่ หรือภูมิภาค
- ตัวบ่งชี้ที่ 6.4 ความสอดคล้องของหลักสูตร
- ตัวบ่งชี้ที่ 6.5 การวิจัยและบริการวิชาการเพื่อการพัฒนาในพื้นที่ภูมิภาค

ตัวบ่งชี้ที่ 6.6 การมีส่วนร่วมของสังคมและชุมชน

ตัวบ่งชี้ที่ 6.7 การบูรณาการงบประมาณจากภาครัฐและเอกชนในการดำเนินงานเพื่อพัฒนาชุมชนและสังคมในพื้นที่

องค์ประกอบที่ 1 การผลิตบัณฑิต

ตัวบ่งชี้ที่ 1.1 ผลการบริหารจัดการหลักสูตรโดยรวม

ชนิดของตัวบ่งชี้ ผลลัพธ์

รอบปีการประเมิน ปีการศึกษา

เกณฑ์การประเมิน

ค่าเฉลี่ยของคะแนนประเมินทุกหลักสูตรที่คณะรับผิดชอบ

ผลการดำเนินงาน

ในปีการศึกษา 2563 คณะวิทยาการจัดการ มีหลักสูตรที่เปิดสอนทั้งหมด จำนวน 13 หลักสูตร และได้ประเมินคุณภาพการศึกษาภายในระดับหลักสูตรทุกหลักสูตรตามเกณฑ์การประกันคุณภาพการศึกษาภายในระดับหลักสูตร ซึ่งดำเนินการในช่วงวันที่ 11 พฤษภาคม พ.ศ. 2564 ถึง 30 มิถุนายน พ.ศ. 2564 โดยมีผลการประเมินคุณภาพการศึกษาภายในระดับหลักสูตรดังนี้

ข้อมูลประกอบการพิจารณา

หลักสูตร	องค์ประกอบที่ 1	ผลประเมิน	ระดับคุณภาพ
ระดับปริญญาบัณฑิต			
1. สาขาวิชาการจัดการ	ผ่าน	3.36 คะแนน	ระดับดี
2. สาขาวิชาคอมพิวเตอร์ธุรกิจ	ผ่าน	3.48 คะแนน	ระดับดี
3. สาขาวิชาการตลาด	ผ่าน	3.46 คะแนน	ระดับดี
4. สาขาวิชาการจัดการโลจิสติกส์และธุรกิจระหว่างประเทศ	ผ่าน	3.54 คะแนน	ระดับดี
5. สาขาวิชาการจัดการธุรกิจดิจิทัล	ผ่าน	3.79 คะแนน	ระดับดี
6. สาขาวิชาเศรษฐศาสตร์ธุรกิจและภาครัฐ	ผ่าน	3.32 คะแนน	ระดับดี
7. สาขาวิชาการบัญชี	ผ่าน	3.53 คะแนน	ระดับดี
8. สาขาวิชานิติศาสตร์	ผ่าน	3.63 คะแนน	ระดับดี
9. สาขาวิชาการท่องเที่ยวและธุรกิจบริการ	ผ่าน	3.49 คะแนน	ระดับดี
10. สาขาวิชาการจัดการธุรกิจค้าปลีก	ผ่าน	3.35 คะแนน	ระดับดี
ระดับปริญญาโท			
11. สาขาวิชาการจัดการ	ผ่าน	3.59 คะแนน	ระดับดี
12. สาขาวิชาการบัญชี	ผ่าน	3.69 คะแนน	ระดับดี
ระดับปริญญาตรี			
13. สาขาวิชาการจัดการ	ผ่าน	3.59 คะแนน	ระดับดี
ผลรวมค่าคะแนนของทุกหลักสูตร		45.82	
จำนวนหลักสูตรทั้งหมด		13	
คะแนนที่ได้		3.52	ระดับดี

การคำนวณ

$$\text{คะแนนที่ได้} = \frac{45.82}{13} = 3.52 \text{ คะแนน}$$

การประเมินตนเอง

เป้าหมาย การดำเนินงาน	ผลการดำเนินงาน	คะแนนที่ได้	การบรรลุ เป้าหมาย
3 คะแนน	45.82	3.52 คะแนน	บรรลุ
	13		

รายการหลักฐาน

หมายเลข	รายการหลักฐาน
(วจ.)1.1-1-1	รายงานผลการประเมินคุณภาพการศึกษาภายในระดับหลักสูตร ปีการศึกษา 2563
(วจ.)1.1-1-2	รายงานผลการดำเนินงานของหลักสูตร (มคอ.7) ปีการศึกษา 2563

ตัวบ่งชี้ที่ 1.2 การจัดการศึกษาที่ตอบสนองสังคมและยุทธศาสตร์ชาติ
 ชนิดของตัวบ่งชี้ กระบวนการ
 รอบปีการประเมิน ปีการศึกษา

เกณฑ์การประเมิน

คะแนน 1	คะแนน 2	คะแนน 3	คะแนน 4	คะแนน 5
มีการดำเนินการ 1 ข้อ	มีการดำเนินการ 2 ข้อ	มีการดำเนินการ 3 - 4 ข้อ	มีการดำเนินการ 5 ข้อ	มีการดำเนินการ 6 - 7 ข้อ

ผลการดำเนินงาน

เกณฑ์มาตรฐานข้อ 1 จัดทำแผนการผลิตบัณฑิตและการพัฒนาผู้เรียนที่สอดคล้องและตอบสนองนโยบายและทิศทางการผลิตบัณฑิตและการพัฒนาผู้เรียนของมหาวิทยาลัยและยุทธศาสตร์ชาติ ตามความเชี่ยวชาญของคณะ

ผลการดำเนินงาน	รายการหลักฐาน
<p>คณะวิทยาการจัดการ ได้มีการแต่งตั้งคณะกรรมการจัดทำแผนการผลิตบัณฑิตของคณะ คำสั่งเลขที่ 198 /2563 ลงวันที่ 3 มิถุนายน 2563 (วจ.)1.2-1-1 โดยคณะกรรมการจัดทำแผนการผลิตบัณฑิต ได้มีการประชุมร่วมกันเพื่อจัดทำแผนให้สอดคล้องและตอบสนองนโยบายและทิศทางการผลิตบัณฑิต และการพัฒนาผู้เรียนของมหาวิทยาลัยยุทธศาสตร์ชาติและสอดคล้องกับวิสัยทัศน์ในแผนยุทธศาสตร์ราชภัฏเพื่อการพัฒนาท้องถิ่น ระยะ 20 ปี (พ.ศ. 2560 – 2579) คือ มหาวิทยาลัยราชภัฏเป็นสถาบันที่ผลิตบัณฑิตที่มีอัตลักษณ์ มีคุณภาพ มีสมรรถนะ และเป็นสถาบันหลักที่บูรณาการองค์ความรู้สู่นวัตกรรมในการพัฒนาท้องถิ่นเพื่อสร้างความมั่นคงให้กับประเทศ</p> <p>ซึ่งคณะวิทยาการจัดการได้กำหนดวิสัยทัศน์ของคณะ คือ ผลิตบัณฑิตที่มีคุณภาพ บูรณาการองค์ความรู้เพื่อการพัฒนาท้องถิ่น เป็นไปตามความเชี่ยวชาญของคณะ บัณฑิตเป็นผู้มีความรู้ความสามารถเชิงวิชาการมีสมรรถนะตามมาตรฐานวิชาการ วิชาชีพและทักษะการเรียนรู้แห่งศตวรรษที่ 21 มีความเป็นมืออาชีพ รวมถึงการพัฒนาผู้เรียนให้มีคุณลักษณะที่พึงประสงค์ คือ “คนดี คนเก่ง มีความสุขและพัฒนาสังคม” ซึ่งแผนการผลิตบัณฑิตมีรายละเอียดเกี่ยวกับโครงการกิจกรรม รวมทั้งผู้รับผิดชอบในแต่ละโครงการและกิจกรรมอย่างชัดเจน เพื่อให้สามารถดำเนินการกำกับ ติดตาม ตรวจสอบ ผลการดำเนินงานได้อย่างต่อเนื่อง เพื่อให้บรรลุตามวัตถุประสงค์และตัวชี้วัดที่กำหนดได้</p>	<p>(วจ.)1.2-1-1 คำสั่งแต่งตั้งคณะกรรมการจัดทำแผนการผลิตบัณฑิต คำสั่งเลขที่ 198 /2563 ลงวันที่ 3 มิถุนายน 2563</p> <p>(วจ.)1.2-1-2 แผนผลิตบัณฑิต ประจำปีการศึกษา 2563</p>

เกณฑ์มาตรฐานข้อ 2 จัดบริการหลักสูตรด้วยรูปแบบที่หลากหลายทั้งแบบให้ปริญญากับแบบไม่ให้ปริญญา หลักสูตรตามมาตรฐานวิชาชีพ หรือหลักสูตรระยะสั้นที่ตอบสนองความต้องการของผู้เรียน เพื่อส่งเสริมการเรียนรู้และการศึกษาตลอดชีวิต

ผลการดำเนินงาน	รายการหลักฐาน
<p>ปีการศึกษา 2563 คณะวิทยาการจัดการ มีการจัดบริการหลักสูตรด้วยรูปแบบที่หลากหลายทั้งแบบให้ปริญญากับแบบไม่ให้ปริญญา หลักสูตรตามมาตรฐานวิชาชีพ หรือหลักสูตรระยะสั้นที่ตอบสนองความต้องการของผู้เรียน เพื่อส่งเสริมการเรียนรู้และการศึกษาตลอดชีวิต ดังนี้</p> <p>1. หลักสูตรแบบให้ปริญญา จำนวน 13 หลักสูตร (วจ.)1.2-2-1 ประกอบด้วย</p> <ol style="list-style-type: none"> 1. หลักสูตรบริหารธุรกิจบัณฑิต สาขาวิชาการจัดการโลจิสติกส์ และธุรกิจระหว่างประเทศ 2. หลักสูตรบริหารธุรกิจบัณฑิต สาขาวิชาการจัดการ 3. หลักสูตรบริหารธุรกิจบัณฑิต สาขาวิชาการตลาด 4. หลักสูตรบริหารธุรกิจบัณฑิต สาขาวิชาการจัดการธุรกิจดิจิทัล 5. หลักสูตรบริหารธุรกิจบัณฑิต สาขาวิชาการจัดการธุรกิจค้าปลีก 6. หลักสูตรบริหารธุรกิจบัณฑิต สาขาวิชาคอมพิวเตอร์ธุรกิจ 7. หลักสูตรศิลปศาสตรบัณฑิต สาขาวิชาการท่องเที่ยวและธุรกิจบริการ 8. หลักสูตรเศรษฐศาสตรบัณฑิต สาขาวิชาเศรษฐศาสตร์ธุรกิจ และภาครัฐ 9. หลักสูตรบัญชีบัณฑิต 10. หลักสูตรนิเทศศาสตรบัณฑิต สาขาวิชานิเทศศาสตร์ 11. หลักสูตรบัญชีมหาบัณฑิต (ป.โท) 12. หลักสูตรการจัดการมหาบัณฑิต สาขาวิชาการจัดการ (ป.โท) 13. หลักสูตรดุขฎิบัณฑิต สาขาวิชาการจัดการ (ป.เอก) <p>2. หลักสูตรระยะสั้น คือ</p> <ol style="list-style-type: none"> 1. หลักสูตร “การบัญชีสำหรับกิจการรับเหมาก่อสร้างและการจัดทำงบกระแสเงินสด” วันที่ 6 กุมภาพันธ์ 2564 คณะวิทยาการจัดการ มหาวิทยาลัยราชภัฏรำปาง (ตามมาตรฐานวิชาชีพบัญชี) (วจ.)1.2-2-2 	<p>(วจ.)1.2-2-1 มคอ.2</p> <p>(วจ.)1.2-2-2 โครงการการบัญชีสำหรับกิจการรับเหมาก่อสร้างและการจัดทำงบกระแสเงินสด</p>

เกณฑ์มาตรฐานข้อ 3 มีหลักสูตรแบบบูรณาการศาสตร์หรือหลักสูตรหรือรายวิชาที่เป็นความร่วมมือกับสถานประกอบการหรือหน่วยงานผู้ใช้บัณฑิต ที่เชื่อมโยงสาระความรู้ที่เป็นวิทยาการก้าวหน้า หรือภูมิปัญญาท้องถิ่นที่เชื่อมโยงกับการนำไปใช้ได้ในชีวิตจริง

ผลการดำเนินงาน	รายการหลักฐาน
<p>ในปีการศึกษา 2563 คณะวิทยาการจัดการ มีหลักสูตรแบบบูรณาการศาสตร์หรือหลักสูตรหรือรายวิชาที่เป็นความร่วมมือกับสถานประกอบการหรือหน่วยงานผู้ใช้บัณฑิต ที่เชื่อมโยงสาระความรู้ที่เป็นวิทยาการก้าวหน้า หรือภูมิปัญญาท้องถิ่นที่เชื่อมโยงกับการนำไปใช้ได้ในชีวิตจริง ดังนี้</p> <p>1. หลักสูตรศิลปศาสตรบัณฑิต สาขาวิชาการท่องเที่ยวและธุรกิจบริการ ได้ดำเนินการบูรณาการเรียนการสอนสู่การวิจัย การบริการวิชาการ และการทำนุบำรุงศิลปะและวัฒนธรรม มีการดำเนินการจัดกิจกรรม/โครงการบริการวิชาการการอนุรักษ์พุทธศิลป์และจัดทำทะเบียนโบราณวัตถุ (วจ.)1.2-3-1 โดยกระบวนการมีส่วนร่วมของชุมชนและเครือข่ายอนุรักษ์จังหวัดลำปาง วัดพระธาตุลำปางหลวง ต.ลำปางหลวง อ.เกาะคา จ.ลำปาง ได้บูรณาการเนื้อหาของการเรียนการสอนรายวิชา 3574476 การอนุรักษ์ทรัพยากรทางวัฒนธรรมเพื่อการท่องเที่ยว โดยมีการประสานความร่วมมือระหว่างมหาวิทยาลัยและหน่วยงานต่างๆ ได้แก่ สำนักงานวัฒนธรรมจังหวัดลำปาง สำนักงานพิพิธภัณฑสถานแห่งชาติหริภุญชัย คณะวิจิตรศิลป์ มหาวิทยาลัยเชียงใหม่ วิทยาลัยอินเทอร์เน็ต และกลุ่มเครือข่ายทางการอนุรักษ์ของท้องถิ่นโดยมีเนื้อหาการบูรณาการด้านการอนุรักษ์โบราณวัตถุ</p> <p>2. หลักสูตรบริหารธุรกิจบัณฑิต สาขาวิชาการจัดการธุรกิจดิจิทัล หลักสูตรได้มีการเตรียมกลไกการสร้างเครือข่ายความร่วมมือ อนุเคราะห์ ข้อมูลเกี่ยวกับตลาดแรงงาน ความต้องการบัณฑิตและคุณภาพของบัณฑิต เพื่อนำข้อมูลที่ได้มาวิเคราะห์ พัฒนา ปรับปรุงและส่งเสริมคุณลักษณะของบัณฑิตให้สามารถเข้าสู่ตลาดแรงงานได้ ของหลักสูตรประจำปี 2563 อีกทั้งหลักสูตรฯ ได้ทำความร่วมมือกับทางบริษัท JOBBBKK.COM เพื่อให้นักศึกษา ได้มีโอกาสแลกเปลี่ยนเรียนรู้และฝึกงาน และทำงานกับบริษัทชั้นนำ ภายได้ข้อตกลงที่ได้ทำร่วมกัน และได้ดำเนินการการจัดกิจกรรมเสริมทักษะการเรียนรู้ในศตวรรษที่ 21 โดยบูรณาการเข้าสู่การเรียนการสอนในรายวิชาต่างๆ ที่เหมาะสม เพื่อเสริมทักษะในด้านต่างๆให้แก่นักศึกษา ดังนี้</p> <p>1) การจัดกิจกรรมเสริมในรายวิชา การจัดการเนื้อหาเชิงดิจิทัล สำหรับธุรกิจสมัยใหม่ เพื่อฝึกทักษะการรู้สารสนเทศ สื่อ และเทคโนโลยี และทักษะชีวิตและอาชีพโดยกำหนดให้นักศึกษาแบ่งกลุ่มเพื่อหาข้อมูลวิสาหกิจชุมชน ธุรกิจ SMEs เก็บรวบรวมข้อมูลเกี่ยวกับวิสาหกิจชุมชน สินค้าที่ชุมชนผลิต รายละเอียดต่าง ๆ ที่เกี่ยวข้องสินค้า เพื่อใช้ในการดำเนินการพัฒนา รวบรวมเนื้อหา การทำโฆษณาบนสื่อสังคม นำเสนองานการ</p>	<p>(วจ.)1.2-3-1 มคอ.5 รายวิชาการอนุรักษ์ทรัพยากรทางวัฒนธรรมเพื่อการท่องเที่ยว</p> <p>(วจ.)1.2-3-2 มคอ.5 รายวิชาการจัดการเนื้อหาเชิงดิจิทัล สำหรับธุรกิจสมัยใหม่</p> <p>(วจ.)1.2-3-2 มคอ.5 รายวิชาธุรกิจดิจิทัล</p>

ผลการดำเนินงาน	รายการหลักฐาน
<p>ออกแบบเนื้อหา และการโฆษณาสำหรับธุรกิจชุมชน สินค้าชุมชน นักศึกษาได้ ออกแบบคอนเทนต์ทางการตลาดเกี่ยวกับสินค้าของวิสาหกิจชุมชน เชื่อมโยงกับการออกแบบฉลากสินค้าสำหรับธุรกิจชุมชน</p> <p>2) รายวิชา ธุรกิจดิจิทัล สอดแทรกกิจกรรมทักษะชีวิตและอาชีพ ผ่านกิจกรรมความรับผิดชอบและการผลิตผลงาน โดยให้นักศึกษาเก็บข้อมูล เรื่องราวที่สนใจ บันทึกภาพและวิดีโอ เพื่อนำมาจัดทำสื่อออนไลน์เผยแพร่ผ่าน Youtube เพื่อเป็นการเรียนรู้เรื่องการสื่อสารทางการตลาดสำหรับธุรกิจ อิเล็กทรอนิกส์ในรูปแบบของการเผยแพร่ข้อมูลที่ต้องการสื่อถึงการเผยแพร่คอนเทนต์ เพื่อความสนใจของผู้เข้าชมในการนำเสนอระยะเวลาที่จำกัด เพื่อนำไปประยุกต์ใช้ในการทำการตลาดโดยการโฆษณาที่ใช้เวลาให้เหมาะสมสำหรับงานต่างๆ</p> <p>นอกจากนี้ในหลักสูตรระดับปริญญาตรี ยังมีความร่วมมือกับหน่วยงานภาครัฐ ภาคเอกชน และสถานประกอบการ ในการจัดทำสหกิจศึกษา ร่วมกัน เพื่อเป็นการฝึกประสบการณ์วิชาชีพ และพัฒนาผู้เรียนก่อนจบการศึกษา</p>	

เกณฑ์มาตรฐานข้อ 4 มีการจัดการเรียนรู้แบบยืดหยุ่นและเหมาะสมกับการเรียนรู้ในยุคดิจิทัลรวมทั้งจัดสิ่งอำนวยความสะดวกที่เอื้อต่อการเรียนรู้ และส่งเสริมการพัฒนาสมรรถนะด้านดิจิทัลแก่ผู้เรียนอย่างเหมาะสม

ผลการดำเนินงาน	รายการหลักฐาน
<p>คณะวิทยาการจัดการ มีการจัดการเรียนรู้แบบยืดหยุ่นและเหมาะสมกับการเรียนรู้ในยุคดิจิทัลรวมทั้งจัดสิ่งอำนวยความสะดวกที่เอื้อต่อการเรียนรู้ และส่งเสริมการพัฒนาสมรรถนะด้านดิจิทัลแก่ผู้เรียนอย่างเหมาะสม ดังนี้</p> <ol style="list-style-type: none"> 1. คณะได้จัดอบรมการเข้าใช้ระบบการเรียนออนไลน์ระบบ Microsoft Teams, Google Classroom และ Google Meet เพื่อใช้ในการเรียนการสอนระบบออนไลน์ 2. เนื่องด้วยสถานการณ์การแพร่ระบาดของเชื้อไวรัสโคโรนา 2019 (COVID 19) ตามประกาศมหาวิทยาลัยราชภัฏลำปาง เรื่อง กำหนดแนวทางการปฏิบัติตนในการจัดการเรียนการสอนฯ (วจ.)1.2-4-1 โดยให้มีการจัดการเรียนการสอนจัดได้ทั้งรูปแบบการสอนในห้องแบบปกติ การสอนแบบออนไลน์ หรือแบบผสมผสาน และต้องปฏิบัติตามมาตรการอย่างเคร่งครัดทางคณะมีการจัดการเรียนรู้แบบยืดหยุ่นและเหมาะสมกับการเรียนรู้ในยุคดิจิทัลรวมทั้งจัดสิ่งอำนวยความสะดวกที่เอื้อต่อการเรียนรู้ จึงได้จัดเตรียม 	<p>(วจ.)1.2-4-1 ประกาศมหาวิทยาลัยราชภัฏลำปาง เรื่อง กำหนดแนวทางการปฏิบัติตนในการจัดการเรียนการสอนฯ</p> <p>(วจ.)1.2-4-2 เล่มโครงการ</p>

ผลการดำเนินงาน	รายการหลักฐาน
<p>ห้องเรียนสำหรับการเรียนการสอนออนไลน์ และมีเจ้าหน้าที่คอยให้คำปรึกษาแก่นักศึกษาในการเรียนออนไลน์และการใช้โปรแกรม Microsoft Teams, Google Classroom และ Google Meet</p> <p>3. ทุกหลักสูตรส่งนักศึกษา เข้าอบรมหลักสูตรทางด้านคอมพิวเตอร์และเทคโนโลยีที่ศูนย์คอมพิวเตอร์ มหาวิทยาลัยราชภัฏลำปาง จัดอบรมให้กับนักศึกษาทุกชั้นปี</p> <p>4. ในปีการศึกษา 2563 หลักสูตรบริหารธุรกิจบัณฑิต สาขาวิชาคอมพิวเตอร์ธุรกิจ ได้มีการจัดกิจกรรมการเรียนรู้ในศตวรรษที่ 21 ให้กับนักศึกษาทุกชั้นปี ในด้านทักษะด้านการเรียนรู้ด้านสารสนเทศและนวัตกรรมไปพร้อมกัน โดยได้มีการจัดทำกิจกรรมผ่านโครงการการพัฒนาสื่อการเรียนการสอนด้วยเทคโนโลยีเสมือนจริง AR (Augmented Reality) เพื่อนำสื่อที่ผลิตได้มาร่วมทำกิจกรรมกับน้อง ๆ ผู้พิการทางสติปัญญา ณ ศูนย์การศึกษาพิเศษประจำจังหวัดลำปาง เมื่อวันที่ 17 มีนาคม 2564 (วจ.)1.2-4-2</p> <p>5. ในปีการศึกษา 2563 หลักสูตรบริหารธุรกิจบัณฑิต สาขาวิชาการจัดการธุรกิจดิจิทัล มีกระบวนการจัดการเรียนการสอนโดยใช้กระบวนการของการบูรณาการกิจกรรมส่งเสริมทักษะการเรียนรู้ในศตวรรษที่ 21 ส่งเสริมให้นักศึกษาเกิดการเรียนรู้จากสถานการณ์จริง เลือกใช้เครื่องมือที่เหมาะสมตามสถานการณ์เปลี่ยนแปลงทางเทคโนโลยี ตามความต้องการจำเป็นของบริบทชุมชน จึงได้ส่งเสริมสนับสนุน พัฒนานักศึกษาในการทำธุรกิจ จำลอง สอดแทรกเข้าไปในรายวิชา ผู้ประกอบการยุคดิจิทัลและนวัตกรรม รหัส 3633111 โดยให้นักศึกษาพัฒนาผลิตภัณฑ์ ออกแบบโลโก้บรรจุภัณฑ์ และ Digital Marketing ประเมินสภาพแวดล้อมทางการตลาด กลยุทธ์ 4Ps เสริม กลยุทธ์ 4Cs ให้ธุรกิจเข้มแข็งยิ่งขึ้น พฤติกรรมผู้บริโภค วางแผนใช้เครื่องมือให้มีประสิทธิภาพ Consumer Decision และContent Marketing กลยุทธ์ของทุกแพลตฟอร์ม Social Media Marketing เรื่อง Normal ในสถานการณ์ New Normal แล้ว E-Marketplace (วจ.)1.2-4-3</p>	

เกณฑ์มาตรฐานข้อ 5 ทุกหลักสูตรกำหนดผลลัพธ์การเรียนรู้ 5 ด้านตามกรอบมาตรฐานคุณวุฒิแห่งชาติ ที่ครอบคลุมและเชื่อมโยงกับผลลัพธ์ผู้เรียนทั้ง 3 ด้าน ตามมาตรฐานการศึกษาของมหาวิทยาลัยและจุดเน้นของหลักสูตร และมีการติดตามประเมินผลลัพธ์การเรียนรู้ที่กำหนด เพื่อรายงานต่อคณะกรรมการบริหารคณะและคณะกรรมการบริหารมหาวิทยาลัย

ผลการดำเนินงาน	รายการหลักฐาน
<p>ในปีการศึกษา 2563 ทุกหลักสูตรคณะวิทยาการจัดการ มีการกำหนดผลลัพธ์การเรียนรู้ 5 ด้านตามกรอบมาตรฐานคุณวุฒิแห่งชาติ ประกอบด้วย (1) ด้านคุณธรรมจริยธรรม (2) ด้านความรู้ (3) ด้านทักษะทางปัญญา (4) ด้านทักษะความสัมพันธ์ระหว่างบุคคลและความรับผิดชอบ และ (5) ด้านทักษะการวิเคราะห์เชิงตัวเลข การสื่อสารและการใช้เทคโนโลยีสารสนเทศ ที่ครอบคลุมและเชื่อมโยงกับผลลัพธ์ผู้เรียนทั้ง 3 ด้าน (1) ด้านเป็นผู้ที่มีความรอบรู้ มีความรู้ความสามารถ (2) ด้านเป็นผู้ร่วมสร้างสรรค์นวัตกรรม (3) ด้านเป็นพลเมืองที่เข้มแข็ง ตามมาตรฐานการศึกษาของมหาวิทยาลัยและจุดเน้นของหลักสูตร และมีการติดตามประเมินผลลัพธ์การเรียนรู้โดยการประมวลผลจากแบบสอบถามความพึงพอใจผู้ใช้บัณฑิต (วจ.)1.2-5-1 มีการรายงานผลการติดตามการประเมินผลลัพธ์การเรียนรู้ ปีการศึกษา 2563 รายงานผลเข้าที่ประชุมคณะกรรมการบริหารคณะ ครั้งที่ 2/2564 วันที่ 11 มิถุนายน 2564 (วจ.)1.2-5-2 และรายงานผลเข้าที่ประชุมคณะกรรมการบริหารมหาวิทยาลัยราชภัฏลำปาง ครั้งที่ 7/2564 วันที่ 16 มิถุนายน 2564 (วจ.)1.2-5-3 ซึ่งผลรวมของการประเมินบัณฑิต คณะวิทยาการจัดการด้านผลลัพธ์ผู้เรียนทุกหลักสูตร เท่ากับ 4.48</p>	<p>(วจ.)1.2-5-1 รายงานผลความพึงพอใจผู้ใช้บัณฑิต ปีการศึกษา 2563 (วจ.)1.2-5-2 รายงานการประชุมคณะกรรมการบริหารคณะ ครั้งที่ 2/2564 วันที่ 11 มิถุนายน 2564 (วจ.)1.2-5-3 รายงานการประชุมคณะกรรมการบริหารมหาวิทยาลัยราชภัฏลำปาง ครั้งที่ 7/2564 วันที่ 16 มิถุนายน 2564</p>

เกณฑ์มาตรฐานข้อ 6 พัฒนาคณาจารย์ให้มีคุณภาพทั้งด้านความรู้ความสามารถในเนื้อหาวิชา ความสามารถในการจัดการเรียนรู้ ก้าวทันต่อวิทยาการสมัยใหม่ รวมทั้งส่งเสริมให้มีการวิจัยและการสร้างสรรค์นวัตกรรมการเรียนรู้ที่ส่งเสริมการเรียนรู้ของผู้เรียน

ผลการดำเนินงาน	รายการหลักฐาน
<p>คณะวิทยาการจัดการ มีการดำเนินงานเพื่อส่งเสริมและสนับสนุนให้คณาจารย์ได้รับการพัฒนาให้มีคุณภาพทั้งด้านความรู้ความสามารถในเนื้อหาวิชา ความสามารถในการจัดการเรียนรู้ ก้าวทันต่อวิทยาการสมัยใหม่ และมีการจัดสรรงบประมาณโครงการการส่งเสริมและสนับสนุนให้อาจารย์ได้รับการพัฒนาในการเข้าร่วมประชุม/อบรม/สัมมนาทางวิชาการและวิชาชีพ/จัดกิจกรรมเพื่อพัฒนาศักยภาพในการปฏิบัติงาน เป็นเงินจำนวน 175,200 บาท ซึ่งมีคณาจารย์เข้ารับการ</p>	<p>(วจ.)1.2-6-1 แผนพัฒนาบุคลากร ปีการศึกษา 2563 (วจ.)1.2-6-2 วุฒิปัตร์และกำหนดการอบรมระยะสั้นฯ</p>

ผลการดำเนินงาน	รายการหลักฐาน
<p>พัฒนาความรู้ความสามารถ (วจ.)1.2-6-1 เช่น</p> <p>1) อบรมโครงการ PADTHAI by Food Innopolis ครั้งที่ 7 ระหว่างวันที่ 30 พฤศจิกายน – 4 ธันวาคม 2563 ณ Kantary Hill Hotel จังหวัดเชียงใหม่ นำความรู้ไปประยุกต์ใช้กับการเรียนการสอน รายวิชาของสาขาวิชาการท่องเที่ยวและธุรกิจบริการ</p> <p>2) อบรมระยะสั้น หลักสูตร การวิเคราะห์ข้อมูลทางสถิติขั้นสูงด้วยโปรแกรม AMOS ผ่านระบบออนไลน์ วันที่ 19 - 21 พฤษภาคม 2564 (วจ.)1.2-6-2</p> <p>3) อบรมหลักสูตร “การบัญชีสำหรับกิจการรับเหมาก่อสร้าง และการจัดทำงบกระแสเงินสด” วันที่ 6 กุมภาพันธ์ 2564 คณะวิทยาการจัดการ มหาวิทยาลัยราชภัฏลำปาง</p> <p>4) อบรมหลักสูตร “การปิดงบการเงินอย่างมืออาชีพ” ออนไลน์ วันที่ 24 มีนาคม 2564 บริษัท CPD Tutor จำกัด เป็นต้น</p> <p>5) อบรมเชิงปฏิบัติการ การขอรับการรับรองจริยธรรมการวิจัยในมนุษย์ : การรับรู้ เรียนรู้ และเข้าใจ ในวันที่ 31 มกราคม พ.ศ. 2563 ณ มหาวิทยาลัยราชภัฏลำปาง</p> <p>6) อบรมกรรมการจริยธรรมวิจัยในมนุษย์ หัวข้อ “หลักการและแนวปฏิบัติการพิจารณาและการรับรองจริยธรรมวิจัยในมนุษย์” ในวันที่ 16 มิถุนายน 2563 ณ มหาวิทยาลัยราชภัฏลำปาง</p> <p>7) อบรม Digital Disruption in Business and Marketing World ฝ่ากระแสดิจิทัลพลิกโลกกับเคล็ดลับการตลาดยุคหลัง 2020 ในวันที่ 24 มกราคม 2563 ณ อาคารชุมพาบาล มหาวิทยาลัยพายัพ</p> <p>8) การใช้งาน Microsoft Teams เพื่อการเรียนการสอนในศตวรรษที่ 21 (ออนไลน์) 7-8 พฤษภาคม 2563</p> <p>9) การใช้งาน Google Classroom เพื่อการเรียนการสอนในศตวรรษที่ 21 (ออนไลน์) 7-8 พฤษภาคม 2563</p> <p>10) อบรม English for Academic Presentation โดยศูนย์ภาษา มหาวิทยาลัยราชภัฏลำปาง ณ อาคารศูนย์ภาษา เดือนมีนาคม – เมษายน 2564</p>	

เกณฑ์มาตรฐานข้อ 7 มีหลักสูตรที่จัดการเรียนรู้โดยเน้นการพัฒนาผู้เรียนแบบบูรณาการ เพื่อให้มีความโดดเด่นตามพหุปัญญาของผู้เรียน

ผลการดำเนินงาน	รายการหลักฐาน
<p>คณะวิทยาการจัดการ มีหลักสูตรที่จัดการเรียนรู้โดยเน้นการพัฒนาผู้เรียนแบบบูรณาการ เพื่อให้มีความโดดเด่นตามพหุปัญญาของผู้เรียน ดังนี้</p> <p>หลักสูตรบริหารธุรกิจบัณฑิต สาขาวิชาการจัดการ</p> <p>1. มีการดำเนินการบูรณาการการเรียนการสอนกับการทำนุบำรุง ศิลปะและวัฒนธรรม ในรายวิชาความรู้เบื้องต้นเกี่ยวกับธุรกิจ (วจ.)1.2-7-1 ของภาคเรียนที่ 3/2563 ดำเนินการภายใต้โครงการอบรมเชิงปฏิบัติการการทำไม้ค้ำศรีมหาโพธิ์ ดำเนินการในวันที่ 27 มีนาคม 2564 ณ วัดศรีปงชัย โดยนักศึกษาที่เข้าร่วมกิจกรรม คือ นักศึกษาสาขาวิชาการจัดการ กลุ่ม 631641001 และยังมีประชาชน และศิษย์เก่า เข้าร่วมกิจกรรมด้วย</p> <p>เนื่องจากเป็นรายวิชาความรู้เบื้องต้นเกี่ยวกับธุรกิจ ซึ่งผู้เรียนเป็น นักศึกษาชั้นปีที่ 1 ยังมีความรู้ ทักษะเกี่ยวกับการประกอบธุรกิจยังไม่มากนัก ผู้สอนจึงกำหนดความเหมาะสมของเนื้อหาวิชาที่สามารถเชื่อมโยงกับ กิจกรรมการทำนุบำรุงศิลปะและวัฒนธรรมได้ คือ ประเด็นของการใช้ ทรัพยากรในการบริหารจัดการ 6 M ได้แก่ 4M คือ Man (คน) Money (เงิน) Material (วัสดุอุปกรณ์) Method (วิธีการ) Machine (เครื่องจักร) และ Market (ตลาด) โดยให้นักศึกษามีส่วนร่วมในการกำหนดกิจกรรมและ รูปแบบกิจกรรม จากเนื้อหาดังกล่าว ภายใต้ช่วงระยะเวลาที่เหมาะสมกับ กิจกรรมตามวัฒนธรรมประเพณีของล้านนา จึงกำหนดเป็นกิจกรรมอบรม เชิงปฏิบัติการการทำไม้ค้ำศรีมหาโพธิ์ ซึ่งจะให้นักศึกษาผู้เข้าร่วมโครงการ ได้รับความรู้ความเข้าใจเกี่ยวกับประวัติความเป็นมา วิธีการทำไม้ค้ำศรีมหา โพธิ์ และยังเป็นการรักษา สืบทอด ทำนุบำรุงศิลปวัฒนธรรมด้วย ซึ่งส่งเสริม ให้ผู้เรียนมีพหุปัญญาด้านมิติสัมพันธ์และพหุปัญญาด้านมนุษยสัมพันธ์</p> <p>หลักสูตรบริหารธุรกิจบัณฑิต สาขาวิชาการจัดการธุรกิจดิจิทัล</p> <p>1. โครงการบริการวิชาการ ในหัวข้อเรื่อง “แผนกลยุทธ์การตลาด สร้างการรับรู้สู่ผู้บริโภค การเชื่อมโยงการตลาดออฟไลน์และการตลาด ออนไลน์” บูรณาการกับรายวิชาการจัดการเนื้อหาเชิงดิจิทัลสำหรับธุรกิจ สมัยใหม่ (วจ.)1.2-7-2 โดยกำหนดให้นักศึกษาแบ่งกลุ่มเพื่อหาข้อมูลทาง ธุรกิจของผู้ประกอบการวิสาหกิจชุมชน และผู้ประกอบการ SMEs รวมถึง ข้อมูลจุดเด่นของสินค้า กลุ่มลูกค้าเป้าหมาย เพื่อใช้ในการดำเนินงานการ</p>	<p>(วจ.)1.2-7-1 มคอ.5 รายวิชา ความรู้เบื้องต้นเกี่ยวกับธุรกิจ</p> <p>(วจ.)1.2-7-2 มคอ.5 รายวิชา การจัดการเนื้อหาเชิงดิจิทัล สำหรับธุรกิจสมัยใหม่</p> <p>(วจ.)1.2-7-3 มคอ.5 รายวิชา การอนุรักษ์ทรัพยากรทาง วัฒนธรรมเพื่อการท่องเที่ยว</p> <p>(วจ.)1.2-7-4 มคอ.5 รายวิชา วิชาการสื่อข่าวและการเขียน ข่าว</p>

ผลการดำเนินงาน	รายการหลักฐาน
<p>พัฒนา รวบรวมเนื้อหา การทำโฆษณาบนสื่อสังคม นำเสนองานการ ออกแบบเนื้อหา และการโฆษณาสินค้า นักศึกษาได้ศึกษา และเก็บรวบรวม ข้อมูลที่เกี่ยวกับ รายละเอียดต่างๆ ที่เกี่ยวข้องกับสินค้า นำไปออกแบบ ออกแบบคอนเทนท์ทางการตลาดเกี่ยวกับสินค้าของวิสาหกิจชุมชน ผู้ประกอบการ SMEs ซึ่งส่งเสริมให้ผู้เรียนมีพหุปัญญาด้านมิติสัมพันธ์และ พหุปัญญาด้านมนุษยสัมพันธ์</p> <p>2. มีการบูรณาการกับการเรียนการสอนกับการวิจัย โครงการวิจัย เรื่อง “การพัฒนาสารสกัดเข้มข้นสำหรับเวชสำอางจากเห็ดเหี่ยวไผ่และ สมุนไพร อำเภอมะเมาะ จังหวัดลำปาง” บูรณาการกับรายวิชาการจัดการ เนื้อหาเชิงดิจิทัลสำหรับธุรกิจสมัยใหม่ โดยแบ่งกลุ่มนักศึกษาสรุปประเด็นที่ เกี่ยวข้องกับเนื้อหาและ นักศึกษาได้เข้าร่วมกระบวนการวิจัยเชิงพื้นที่ ร่วม เก็บข้อมูลสมุนไพร เรียนรู้วิธีการผลิต รายละเอียดของผลิตภัณฑ์ เพื่อนำมา ออกแบบคอนเทนท์ทางการตลาด ตลอดถึงนำองค์ความรู้ในรายวิชามา ออกแบบ Content ในรูปแบบคลิปวิดีโอ ซึ่งส่งเสริมให้ผู้เรียนมีพหุปัญญา ด้านตรรกะและคณิตศาสตร์</p> <p>หลักสูตรศิลปศาสตรบัณฑิต สาขาวิชาการท่องเที่ยวและธุรกิจบริการ</p> <p>1. มีการดำเนินการบูรณาการการเรียนการสอนสู่การวิจัย การบริการ วิชาการ และการทำนุบำรุงศิลปะและวัฒนธรรม โครงการบริการวิชาการ การอนุรักษ์พุทธศิลป์และจัดทำทะเบียนโบราณวัตถุ โดยกระบวนการมีส่วนร่วม ของชุมชนและเครือข่ายอนุรักษ์จังหวัดลำปาง วัดพระธาตุลำปางหลวง ต.ลำปางหลวง อ.เกาะคา จ.ลำปาง ได้บูรณาการเนื้อหาของการเรียน การสอนรายวิชา 3574476 การอนุรักษ์ทรัพยากรทางวัฒนธรรมเพื่อการ ท่องเที่ยว (วจ.)1.2-7-3 โดยมีการประสานความร่วมมือระหว่างมหาวิทยาลัย และหน่วยงานต่างๆ ได้แก่ สำนักงานวัฒนธรรมจังหวัดลำปาง สำนักงาน พิพิธภัณฑสถานแห่งชาติหริภุญชัย คณะวิจิตรศิลป์มหาวิทยาลัยเชียงใหม่ วิทยาลัยอินเทอร์เน็ต และกลุ่มเครือข่ายทางการอนุรักษ์ของท้องถิ่นโดยมี เนื้อหาบูรณาการด้านการอนุรักษ์โบราณวัตถุ ซึ่งส่งเสริมให้ผู้เรียนมีพหุ ปัญญาด้านมิติสัมพันธ์และพหุปัญญาด้านมนุษยสัมพันธ์</p> <p>หลักสูตรนิเทศศาสตรบัณฑิต สาขาวิชานิเทศศาสตร์</p> <p>1. มีการบูรณาการกับการบริการวิชาการทางสังคม และได้รับการจัด โครงการเสริมสร้างอาชีพในชุมชนฐานราก เพื่อเพิ่มรายได้และพัฒนา คุณภาพชีวิตของชุมชนภายใต้ปรัชญาเศรษฐกิจพอเพียง พื้นที่ อ.ลี้ จ.ลำพูน กับรายวิชาการสื่อข่าวและการเขียนข่าว (วจ.)1.2-7-4ภาคเรียนที่ 2/2563</p>	

ผลการดำเนินงาน	รายการหลักฐาน
<p>มีวิธีการดำเนินงาน คือ มีการนำนักศึกษาที่สมัครใจจำนวน 6 คนร่วมทำกิจกรรมและลงพื้นที่ ตั้งแต่กระบวนการหาโจทย์บริการวิชาการ ศึกษาปัญหาชุมชน ร่วมวิเคราะห์ปัญหา วางแผน ดำเนินงาน และติดตามประเมินผลจนโครงการแล้วเสร็จ นอกจากนี้ผู้สอนยังทำการมอบหมายงานในรายวิชาการสื่อข่าว ให้นักศึกษาทำสคลิปข่าวเพื่อถ่ายทอดเรื่องราวชุมชน และผลิตภัณฑ์ชุมชนเผยแพร่ทางเพจ Facebook และเว็บไซต์สาขาวิชา นอกจากนี้ยังมีรายวิชาการผลิตรายการโทรทัศน์เบื้องต้น ได้มอบหมายงานให้นักศึกษาผลิตสื่อวีดิทัศน์เพื่อการประชาสัมพันธ์ชุดมะม่วงมหาชนก ร่วมกับทีมผลิตรายการมืออาชีพจากเชียงใหม่ซึ่งเป็นศิษย์เก่าสาขาวิชานิเทศศาสตร์ จากนั้นนำผลงานเผยแพร่ผ่านสื่อยูทูปและเพจ Facebook ซึ่งส่งเสริมให้ผู้เรียนมีพหุปัญญาด้านภาษา และพหุปัญญาด้านตรรกะและคณิตศาสตร์และพหุปัญญาด้านมนุษยสัมพันธ์</p>	

การประเมินตนเอง

เป้าหมายการดำเนินงาน	ผลการดำเนินงาน	คะแนนที่ได้	การบรรลุเป้าหมาย
7 ข้อ	ดำเนินการได้ 7 ข้อ	5 คะแนน	บรรลุ

ตัวบ่งชี้ที่ 1.3 อาจารย์ประจำที่มีคุณวุฒิปริญญาเอก
 ชนิดของตัวบ่งชี้ ปัจจุบันำเข้า
 รอบปีการประเมิน ปีการศึกษา

เกณฑ์การประเมิน

โดยการแปลงค่าร้อยละของอาจารย์ประจำคณะที่มีคุณวุฒิปริญญาเอกเป็นคะแนนระหว่าง 0-5
 ค่าร้อยละของอาจารย์ประจำคณะที่มีคุณวุฒิปริญญาเอกที่กำหนดให้เป็นคะแนนเต็ม
 5 = ร้อยละ 40 ขึ้นไป

ผลการดำเนินงาน

ในปีการศึกษา 2563 คณะวิทยาการจัดการ มีจำนวนอาจารย์ประจำรวมทั้งที่ปฏิบัติงานจริง
 และลาศึกษาต่อ จำนวน 69 คน โดยมีคุณวุฒิปริญญาโท 34 คน และปริญญาเอก 35 คน ดังนั้น
 ร้อยละของอาจารย์ประจำที่มีคุณวุฒิปริญญาเอก คิดเป็นร้อยละ 50.72 เมื่อแปลงค่าร้อยละของ
 อาจารย์ประจำที่มีคุณวุฒิปริญญาเอกตามเกณฑ์ ได้ 5 คะแนน

ข้อมูลพื้นฐานจำนวนอาจารย์ประจำคณะ

รายการข้อมูลพื้นฐาน	จำนวน (คน)
1. จำนวนอาจารย์ประจำมหาวิทยาลัยที่ปฏิบัติงานจริง	68.50
2. จำนวนอาจารย์ประจำมหาวิทยาลัยที่ลาศึกษาต่อ	0.50
3. จำนวนอาจารย์ประจำมหาวิทยาลัยทั้งหมดรวมทั้งที่ปฏิบัติงานจริงและลาศึกษาต่อ (1+2)	69
4. จำนวนอาจารย์ประจำมหาวิทยาลัยที่มีคุณวุฒิปริญญาเอก	35

การคำนวณ

- คำนวณค่าร้อยละของอาจารย์ประจำที่มีคุณวุฒิปริญญาเอกตามสูตร

$$\frac{35}{69} \times 100 = \text{ร้อยละ } 50.72$$

- แปลงค่าร้อยละที่คำนวณได้ ในข้อ 1 เทียบกับคะแนนเต็ม 5

$$\frac{50.72}{40} \times 5 = 5 \text{ คะแนน}$$

การประเมินตนเอง

เป้าหมาย การดำเนินงาน	ผลการดำเนินงาน	คะแนนที่ได้	การบรรลุเป้าหมาย
ร้อยละ 35	ร้อยละ 50.72 X 5	5 คะแนน	บรรลุ
	40		

รายการหลักฐาน

หมายเลข	รายการหลักฐาน
(วจ.)1.3-1-1	ตารางสรุปจำนวนบุคลากรสายวิชาการ ปีการศึกษา 2563
(วจ.)1.3-1-2	ตารางแสดงรายชื่ออาจารย์ประจำ ปีการศึกษา 2563

ตัวบ่งชี้ที่ 1.4 อาจารย์ประจำที่ดำรงตำแหน่งทางวิชาการ
ชนิดของตัวบ่งชี้ ปัจจัยนำเข้า
รอบปีการประเมิน ปีการศึกษา

เกณฑ์การประเมิน

โดยการแปลงค่าร้อยละของอาจารย์ประจำคณะที่ดำรงตำแหน่งทางวิชาการเป็นคะแนนระหว่าง 0-5

ค่าร้อยละของอาจารย์ประจำคณะที่ดำรงตำแหน่งทางวิชาการที่กำหนดให้เป็นคะแนนเต็ม 5 = ร้อยละ 60 ขึ้นไป

ข้อมูลพื้นฐานจำนวนอาจารย์ประจำที่ดำรงตำแหน่งทางวิชาการ

รายการข้อมูลพื้นฐาน	จำนวน (คน)
1. จำนวนอาจารย์ประจำที่ปฏิบัติงานจริง	68.50
2. จำนวนอาจารย์ประจำที่ลาศึกษาต่อ	0.50
3. จำนวนอาจารย์ประจำทั้งหมดรวมทั้งที่ปฏิบัติงานจริงและลาศึกษาต่อ (1+2)	69
4. จำนวนอาจารย์ประจำทั้งหมดที่ดำรงตำแหน่งอาจารย์	40
5. จำนวนอาจารย์ประจำทั้งหมดที่ดำรงตำแหน่งผู้ช่วยศาสตราจารย์	24
6. จำนวนอาจารย์ประจำทั้งหมดที่ดำรงตำแหน่งรองศาสตราจารย์	5
7. จำนวนอาจารย์ประจำทั้งหมดที่ดำรงตำแหน่งทางวิชาการ (5+6)	29

ผลการดำเนินงาน

ในปีการศึกษา 2563 คณะวิทยาการจัดการ มีอาจารย์ประจำรวมทั้งที่ปฏิบัติงานจริงและลาศึกษาต่อ จำนวน 69 คน มีอาจารย์ประจำที่ดำรงตำแหน่งอาจารย์ 40 คน อาจารย์ประจำที่ดำรงตำแหน่งผู้ช่วยศาสตราจารย์ 24 คน อาจารย์ประจำที่ดำรงตำแหน่งรองศาสตราจารย์ 5 คน ดังนั้นคณะมีอาจารย์ประจำที่มีตำแหน่งทางวิชาการทั้งหมด 29 คน คิดเป็นร้อยละ 42.03 เมื่อแปลงค่าร้อยละของอาจารย์ประจำที่ดำรงตำแหน่งทางวิชาการตามเกณฑ์ ได้ 3.50 คะแนน

การคำนวณ

- คำนวณค่าร้อยละของอาจารย์ประจำคณะที่ดำรงตำแหน่งทางวิชาการ ตามสูตร

29	× 100	= ร้อยละ 42.03
69		

2. แปลงค่าร้อยละที่คำนวณได้ในข้อ 1 เทียบกับคะแนนเต็ม 5

$$\text{คะแนนที่ได้} = \frac{42.03}{60} \times 5 = 3.50 \text{ คะแนน}$$

การประเมินตนเอง

เป้าหมาย การดำเนินงาน	ผลการดำเนินงาน	คะแนนที่ได้	การบรรลุ เป้าหมาย
ร้อยละ 35	ร้อยละ 42.03 X 5	3.50 คะแนน	บรรลุ
	60		

รายการหลักฐาน

หมายเลข	รายการหลักฐาน
(วจ.)1.4-1-1	ตารางสรุปจำนวนบุคลากรสายวิชาการ ปีการศึกษา 2563
(วจ.)1.4-1-2	ตารางแสดงรายชื่ออาจารย์ประจำ ปีการศึกษา 2563

ตัวบ่งชี้ที่ 1.5 การบริการนักศึกษาระดับปริญญาตรี

ชนิดของตัวบ่งชี้ กระบวนการ

รอบปีการประเมิน ปีการศึกษา

เกณฑ์การประเมิน :

คะแนน 1	คะแนน 2	คะแนน 3	คะแนน 4	คะแนน 5
มีการดำเนินการ 1 ข้อ	มีการดำเนินการ 2 ข้อ	มีการดำเนินการ 3 - 4 ข้อ	มีการดำเนินการ 5 ข้อ	มีการดำเนินการ 6 ข้อ

ผลการดำเนินงาน

เกณฑ์มาตรฐานข้อ 1 จัดบริการให้คำปรึกษา แนะนำ ด้านการใช้ชีวิตและการเข้าสู่อาชีพแก่นักศึกษา
ในคณะ

ผลการดำเนินงาน	รายการหลักฐาน
<p>คณะวิทยาการจัดการ มีการจัดบริการให้คำปรึกษา แนะนำ ด้านการใช้ชีวิตและการเข้าสู่อาชีพแก่นักศึกษา ในปีการศึกษา 2563 ดังนี้</p> <p>ด้านการจัดบริการให้คำปรึกษา แนะนำ</p> <p>1. การแต่งตั้งอาจารย์ที่ปรึกษา ทางคณะวิทยาการจัดการได้ กำหนดให้มีอาจารย์ที่ปรึกษาประจำกลุ่มเรียนแก่นักศึกษาใหม่ ซึ่งอาจารย์ที่ปรึกษาจะทำหน้าที่ในการกำกับดูแลให้คำปรึกษา ในด้านการเรียนการสอน การวางแผนการลงทะเบียนเรียน การใช้ชีวิตในรั้วมหาวิทยาลัย ด้านทุนการศึกษา เงินกู้ กยศ. เป็นต้น ทั้งนี้อาจารย์ที่ปรึกษาจะทำหน้าที่ดูแลให้คำปรึกษาตั้งแต่ต้นนักศึกษาเข้าศึกษาจน นักศึกษาสำเร็จการศึกษา โดยก่อนเปิดภาคเรียนที่ 1 คณะได้จัดทำ บันทึกข้อความถึงประธานหลักสูตรเพื่อกำหนดอาจารย์ที่ปรึกษา ประจำกลุ่มเรียน โดยหลักสูตรนำส่งรายชื่ออาจารย์ที่ปรึกษามายังฝ่าย งานวิชาการของคณะ และคณะจะดำเนินการส่งรายชื่ออาจารย์ที่ ปรึกษาไปยังมหาวิทยาลัยเพื่อทำคำสั่งแต่งตั้งอาจารย์ที่ปรึกษาประจำ กลุ่มเรียนเป็นลำดับต่อไป (วจ.)1.5-1-1</p> <p>นอกจากนี้อาจารย์ที่ปรึกษายังใช้ระบบที่ปรึกษา Online: http://lprumis.lpru.ac.th/followsystem/ เพื่อการรองรับข้อมูล ประวัติการเข้าพบนักศึกษา ระหว่างอาจารย์ที่ปรึกษา และ กลุ่ม นักศึกษาในความดูแลและให้อาจารย์ผู้ทำหน้าที่ที่ปรึกษาของนักศึกษา แต่ละกลุ่มสามารถติดตามข้อมูลประวัติและผลการเรียนของนักศึกษาที่ อยู่ในความดูแลได้</p>	<p>(วจ.)1.5-1-1 คำสั่งแต่งตั้ง อาจารย์ที่ปรึกษา</p> <p>(วจ.)1.5-1.2 คำสั่งแต่งตั้ง คณะกรรมการเทียบโอนรายวิชา</p> <p>(วจ.)1.5-1-3 ตาราง Home Room</p> <p>(วจ.)1.5-1-4 ตาราง Office Hours</p> <p>(วจ.)1.5-1-5 โครงการ ปฐมนิเทศน์นักศึกษา</p>

ผลการดำเนินงาน	รายการหลักฐาน
<p>2. การแต่งตั้งคณะกรรมการเทียบโอนรายวิชา คณะวิทยาการจัดการมีการรับนักศึกษาหลักสูตรปริญญาตรี 4 ปี (เทียบโอน) โดยคณะวิทยาการจัดการส่งรายชื่อคณะกรรมการเทียบโอนรายวิชาของหลักสูตรและนำไปส่งยังมหาวิทยาลัยเพื่อทำคำสั่งแต่งตั้งคณะกรรมการเทียบโอนรายวิชา (วจ.)1.5-1-2 เพื่อทำหน้าที่กำกับดูแลและให้คำปรึกษาแก่นักศึกษาในด้านการเทียบโอนรายวิชาของนักศึกษาของหลักสูตรเป็นรายบุคคล</p> <p>3. การกำหนดตาราง Home room ทุกภาคการศึกษา มหาวิทยาลัยได้จัดทำบันทึกถึงอาจารย์ที่ปรึกษาทุกกลุ่มเรียน เพื่อให้อาจารย์ที่ปรึกษาเข้าโฮมรูมนักศึกษา (วจ.)1.5-1-3 อย่างน้อย 3 ครั้ง/ภาคเรียน เพื่อให้คำปรึกษาด้านต่าง ๆ เช่น ด้านวิชาการ กิจกรรมนักศึกษา ด้านการหารายได้ระหว่างเรียน ตลอดจนการให้คำปรึกษาด้านการใช้ชีวิตในมหาวิทยาลัย ฯลฯ อาจารย์ที่ปรึกษาและนักศึกษาจะบันทึกการให้คำปรึกษาในชั่วโมงโฮมรูม โดยบันทึกเรื่องที่ให้คำปรึกษาลงในระบบสารสนเทศอาจารย์ที่ปรึกษาออนไลน์ ซึ่งเป็นระบบสารสนเทศของมหาวิทยาลัย</p> <p>4. ตารางการเข้าพบอาจารย์ คณะวิทยาการจัดการจัดทำบันทึกข้อความถึงอาจารย์คณะวิทยาการจัดการ เพื่อให้อาจารย์กำหนดตารางเวลาที่นักศึกษาสามารถเข้าพบเพื่อขอคำปรึกษาได้ (Office Hours) (วจ.)1.5-1-4 อย่างน้อย 3-6 ชั่วโมง/สัปดาห์ ของทุกภาคการศึกษา โดยมีวัตถุประสงค์ให้นักศึกษาสามารถเข้าพบอาจารย์เป็นการส่วนตัว เพื่อขอรับคำปรึกษาในด้านต่าง ๆ เช่น ด้านการจัดการเรียนการสอน ด้านการทำกิจกรรม การใช้ชีวิตหรือการปรับตัว ด้านสุขภาพจิต ด้านครอบครัว ฯลฯ</p> <p>5. การให้บริการด้านวิชาการของพนักงานสายสนับสนุน คณะวิทยาการจัดการมีพนักงานสายสนับสนุนด้านวิชาการที่ทำหน้าที่ในการให้คำแนะนำนักศึกษาในด้านวิชาการ ตลอดจนทำหน้าที่ในการอำนวยความสะดวกแก่นักศึกษาในด้านการประสานงานกับอาจารย์กองบริการการศึกษา เช่น การเพิ่ม-ถอนรายวิชา การรักษาสภาพการเป็นนักศึกษา การขอคืนสภาพการเป็นนักศึกษา การตรวจสอบผลการเรียน การแก้ไขผลการเรียน(แก้ I) ฯลฯ</p> <p>ด้านการให้บริการการใช้ชีวิตแก่นักศึกษา</p> <p>คณะวิทยาการจัดการ มีการจัดโครงการปฐมนิเทศนักศึกษาใหม่ (วจ.)1.5-1-5 โดยมีวัตถุประสงค์ เพื่อให้ให้นักศึกษามีความเข้าใจในกฎ ระเบียบวินัย และระบบบริหารจัดการของคณะวิทยาการจัดการ</p>	

ผลการดำเนินงาน	รายการหลักฐาน
<p>ซึ่งรวมถึงให้นักศึกษาทราบข้อมูลและวัตถุประสงค์ด้านกิจกรรม นักศึกษาระหว่างเรียน จำนวนชั่วโมงกิจกรรมที่นักศึกษาจะต้องเข้าร่วมในแต่ละปี กิจกรรมบังคับของทางมหาวิทยาลัย และกิจกรรมของ คณะวิทยาการจัดการ วินัย สวัสดิการต่าง ๆ ของนักศึกษา เงินกู้ยืม เพื่อการศึกษา (กยศ.) การประชาสัมพันธ์กิจกรรมนักศึกษาทั้งภายใน และนอกมหาวิทยาลัย แหล่งงานพิเศษ แหล่งงานเต็มเวลา ฯลฯ เป็นต้น</p> <p>โดยภาพรวมคณะวิทยาการจัดการ จัดกิจกรรมปฐมนิเทศ นักศึกษาใหม่ เพื่อเป็นการเตรียมความพร้อมให้นักศึกษาใหม่ เพื่อให้ทราบแนวทางการเรียน และการใช้ชีวิตในมหาวิทยาลัย ทราบแนวปฏิบัติทางด้านวิชาการ สวัสดิการต่าง ๆ การเข้าร่วมกิจกรรมของคณะ และมหาวิทยาลัย รวมทั้งการเสริมสร้างทัศนคติที่ดี การอยู่ร่วมกับผู้อื่น สำหรับนักศึกษาชั้นปีที่ 2 – 4 คณะวิทยาการจัดการจัดให้มี อาจารย์ที่ปรึกษาคอยดูแลให้คำปรึกษาทางด้านวิชาการและการใช้ชีวิต ในมหาวิทยาลัย นอกจากการให้คำปรึกษาในลักษณะการพบปะ อาจารย์ที่ปรึกษาเป็นการส่วนตัวแล้ว อาจารย์ที่ปรึกษาแต่ละกลุ่มเรียน ยังมีช่องทางอื่นๆ ในการให้คำปรึกษาและติดต่อกับนักศึกษา เพื่อความสะดวกในการติดต่อ เช่น การสร้างกลุ่ม facebook และได้เพิ่มกล่องรับปัญหาข้อร้องเรียนของนักศึกษา โดยแจ้งให้นักศึกษาทราบกลไก และลำดับการแก้ไขปัญหาข้อร้องเรียน เพื่อให้ นักศึกษาสามารถ สอบถามข้อสงสัยและเป็นแหล่ง ที่คณะสามารถนำข้อมูลสะท้อน กลับมาปรับปรุงเพื่อลดปัญหาการออกกลางคัน เป็นต้น</p> <p>รวมถึงสนับสนุนให้นักศึกษาทุกชั้นปีเข้าร่วมโครงการของ มหาวิทยาลัย ในปีการศึกษา 2563 ดังนี้</p> <p>นักศึกษาชั้นปีที่ 1 เข้าร่วม</p> <ul style="list-style-type: none"> - โครงการปฐมนิเทศนักศึกษาใหม่ (ออนไลน์) - โครงการเตรียมความพร้อมนักศึกษาใหม่สู่รั้วมหาวิทยาลัย <p>2563 “เพาะพันธุ์กล้ากาสะลอง”</p> <ul style="list-style-type: none"> - โครงการลดหวาน ลดพุง ลดโรค - พิธีไหว้ครู ของมหาวิทยาลัย และของคณะ - กิจกรรมกีฬาน้องใหม่ “Freshy Game” - พิธีอัญเชิญตราพระราชลัญจกร - กิจกรรมแบบคัดกรองภาวะซึมเศร้า online <p>และโครงการอื่น ๆ ของคณะ และของแต่ละสาขา กำหนด นักศึกษาชั้นปีที่ 2-4 เข้าร่วม</p> <ul style="list-style-type: none"> - โครงการเสริมสร้างภูมิคุ้มกันและป้องกันปัญหายาเสพติด 	

ผลการดำเนินงาน	รายการหลักฐาน
- กิจกรรมวัยเรียน วัยใส รักปลอดภัย ห่างไกลโรคติดต่อทางเพศสัมพันธ์ - โครงการบัณฑิตไทยไม่โกง และโครงการอื่น ๆ ของคณะ และของแต่ละสาขา กำหนด	

เกณฑ์มาตรฐานข้อ 2 มีการให้ข้อมูลของหน่วยงานที่ให้บริการ กิจกรรมพิเศษนอกหลักสูตร แหล่งงานทั้งเต็มเวลาและนอกเวลาแก่นักศึกษา

ผลการดำเนินงาน	รายการหลักฐาน
<p>คณะวิทยาการจัดการ มีแหล่งที่ให้บริการเกี่ยวกับกิจกรรมพิเศษนอกหลักสูตรแหล่งงานทั้งเต็มเวลาและนอกเวลา แหล่งทุนการศึกษา/ทุนกู้ยืมการศึกษา และแหล่งข้อมูลการฝึกประสบการณ์วิชาชีพ เพื่ออำนวยความสะดวกให้แก่ นักศึกษา ดังนี้</p> <ol style="list-style-type: none"> 1. บอร์ดประชาสัมพันธ์ข้อมูลข่าวสาร คณะวิทยาการจัดการ 2. เว็บไซต์คณะวิทยาการจัดการ (วจ.)1.5-2-1 3. Facebook คณะวิทยาการจัดการ (วจ.)1.5-2-2 4. Facebook สโมสรนักศึกษา คณะวิทยาการจัดการ (วจ.) 1.5-2-3 <p>สำหรับวิธีการแจ้งข้อมูลเกี่ยวกับกิจกรรมพิเศษนอกหลักสูตรแหล่งงานทั้งเต็มเวลาและนอกเวลา และแหล่งทุนการศึกษา/ทุนกู้ยืมการศึกษาแหล่งข้อมูลการฝึกประสบการณ์วิชาชีพที่คณะวิทยาการจัดการอำนวยความสะดวกให้แก่ นักศึกษา จากแหล่งต่างๆ มีรายละเอียดดังนี้</p> <p>1. กิจกรรมนอกหลักสูตรที่จัดโดยมหาวิทยาลัย</p> <p>1.1 กิจกรรมนอกหลักสูตรที่จัดโดยกองพัฒนานักศึกษา ซึ่งเป็นกิจกรรมบังคับที่นักศึกษาต้องเข้าร่วม มีการประชาสัมพันธ์ผ่านเว็บไซต์ของกองพัฒนานักศึกษา http://snk.lpru.ac.th/ และทาง Facebook ของกองพัฒนานักศึกษา</p> <p>1.2 สำนักวิทยบริการและเทคโนโลยีได้จัดการอบรมเกี่ยวกับความรู้เทคโนโลยีคอมพิวเตอร์เพื่อการศึกษา โปรแกรม ระบบต่าง ๆ แก่นักศึกษา โดยนักศึกษาสามารถเลือกโปรแกรมการอบรมได้ตาม ความสนใจหรือตามศาสตร์ของนักศึกษา</p> <p>1.3 คณะวิทยาการจัดการ แจ้งข้อมูลข่าวสารที่เกี่ยวข้องกับนักศึกษา โดยให้เจ้าหน้าที่ฝ่ายกิจการนักศึกษา เพิ่มลงในเว็บไซต์และ Facebook ของคณะ เพื่อประชาสัมพันธ์กิจกรรมนอกหลักสูตร รวมทั้ง บอร์ดประชาสัมพันธ์ของคณะ บริเวณด้านหน้าห้องสโมสรนักศึกษา และ จอภาพด้านหน้าลิฟต์ทางขึ้นของคณะวิทยาการจัดการ เพื่อให้ นักศึกษา ได้รับทราบข้อมูลดังกล่าวอย่างทั่วถึง</p>	(วจ.)1.5-2-1 Website คณะ (วจ.)1.5-2-2 Facebook คณะ (วจ.)1.5-2-3 Facebook สโมสรนักศึกษา

ผลการดำเนินงาน	รายการหลักฐาน
<p>2. กิจกรรมนอกหลักสูตรที่จัดโดยคณะวิทยาการจัดการ</p> <p>กิจกรรมนอกหลักสูตรที่จัดโดยคณะวิทยาการจัดการ ได้แก่ โครงการสร้างความเข้มแข็งแก่ผู้นำนักศึกษา โครงการกิจกรรมค่ายบำเพ็ญประโยชน์ โครงการฝึกทักษะอาชีพให้นักศึกษา และโครงการประยุกต์ใช้เทคโนโลยีสารสนเทศในการสร้างอาชีพให้นักศึกษา โดยประชาสัมพันธ์ผ่านช่องทาง ดังนี้</p> <ol style="list-style-type: none"> 2.1 บอร์ดประชาสัมพันธ์ข่าวสารคณะวิทยาการจัดการ 2.2 เว็บไซต์คณะวิทยาการจัดการ 2.3 Facebook สโมสรนักศึกษา 2.4 จอภาพด้านหน้าลิฟต์ทางขึ้นของคณะวิทยาการจัดการ 2.5 แจ้งผ่านประธานสาขา <p>3. ข้อมูลแหล่งงานเต็มเวลาและนอกเวลา</p> <p>คณะวิทยาการจัดการรวบรวมข้อมูลแหล่งงานเต็มเวลาและนอกเวลา จากแหล่งงานขององค์กรและหน่วยงานต่าง รวมทั้งแหล่งงานจากการทำข้อตกลงความร่วมมือ MOU กับบริษัทที่ให้บริการด้านการขนส่งสินค้า Flash Express และบริษัทในเครือเจริญโภคภัณฑ์ (7-11) ซึ่งเป็นศูนย์ฝึกประสบการณ์วิชาชีพของนักศึกษาปัจจุบัน บัณฑิตและศิษย์เก่า โดยประชาสัมพันธ์ข่าวสาร ผ่านช่องทาง ดังนี้</p> <ol style="list-style-type: none"> 3.1 บอร์ดประชาสัมพันธ์ข่าวสารคณะวิทยาการจัดการ 3.2 เว็บไซต์คณะวิทยาการจัดการ 3.3 Facebook ของคณะวิทยาการจัดการ 3.4 จอภาพด้านหน้าลิฟต์ทางขึ้นของคณะวิทยาการจัดการ 3.5 แจ้งผ่านประธานสาขา <p>4. แหล่งทุนการศึกษา/ทุนกู้ยืมการศึกษา/แหล่งทุนให้เปล่า</p> <p>เพื่อให้นักศึกษาที่เรียนดี แต่ขาดแคลนทุนทรัพย์ คณะวิทยาการจัดการได้ประชาสัมพันธ์ข้อมูลเกี่ยวกับแหล่งทุนการศึกษาต่างๆ รวมทั้งแหล่งทุนสนับสนุนการศึกษาแบบให้เปล่า เช่น CPALL อายิโนะโมะโต๊ะ ฯลฯ รวมทั้งกองทุนกู้ยืม กยศ. ให้นักศึกษาคณะวิทยาการจัดการ ผ่านช่องทางต่าง ๆ ดังนี้</p> <ol style="list-style-type: none"> 4.1 บอร์ดประชาสัมพันธ์ข่าวสารคณะวิทยาการจัดการ 4.2 เว็บไซต์คณะวิทยาการจัดการ 4.3 Facebook ของคณะวิทยาการจัดการ 4.4 จอภาพด้านหน้าลิฟต์ทางขึ้นของคณะวิทยาการจัดการ 4.5 แจ้งผ่านประธานสาขา 	

เกณฑ์มาตรฐานข้อ 3 จัดกิจกรรมเตรียมความพร้อมเพื่อการทำงานเมื่อสำเร็จการศึกษาแก่นักศึกษา

ผลการดำเนินงาน	รายการหลักฐาน
<p>คณะวิทยาการจัดการ ได้มีการจัดกิจกรรมเตรียมความพร้อมเพื่อการทำงานเมื่อสำเร็จการศึกษาแก่นักศึกษา โดยมีจุดเน้นที่สำคัญเพื่อพัฒนานักศึกษาคณะวิทยาการจัดการ คือ “บัณฑิตเป็นคนเก่ง คนดี มีทักษะวิชาชีพ และมีงานทำ สร้างคุณประโยชน์ต่อท้องถิ่น สังคม และประเทศชาติ” ดังนี้</p> <p>1. โครงการเตรียมความพร้อมบัณฑิตก่อนสู่ตลาดแรงงาน ประจำปีการศึกษา 2563 แก่นักศึกษาชั้นปีที่ 4 ในวันที่ 15 สิงหาคม 2563 โดย คุณศิธา เขียรถาวร ประธานกลุ่มบริษัท มอเตอริสท์กรุ๊ป บรรยายหัวข้อเรื่อง “การจัดการธุรกิจในยุคความปกติรูปแบบใหม่ (New Normal)” (วจ.)1.5-3-1</p>	<p>(วจ.)1.5-3-1 โครงการเตรียมความพร้อมบัณฑิตก่อนสู่ตลาดแรงงาน</p>

เกณฑ์มาตรฐานข้อ 4 ประเมินคุณภาพของการจัดกิจกรรมและจัดบริการในข้อ 1 – 3 ทุกข้อไม่ต่ำกว่า 3.51 จากคะแนนเต็ม 5

ผลการดำเนินงาน	รายการหลักฐาน
<p>คณะวิทยาการจัดการ ได้ดำเนินการประเมินคุณภาพการจัดกิจกรรมและการจัดบริการ การส่งเสริมพัฒนานักศึกษา และคุณภาพการจัดกิจกรรมเพื่อพัฒนาประสบการณ์ทางวิชาการและวิชาชีพแก่นักศึกษาปีการศึกษา 2563 (วจ.)1.5-4-1 ให้แก่นักศึกษา โดยทำการสำรวจนักศึกษา จำนวน 667 คน พบว่า มีผลการประเมินอยู่ในระดับมาก โดยมีค่าเฉลี่ย 3.90 คิดเป็นร้อยละ 79.20</p> <p>ด้านที่ 1 ด้านการจัดบริการให้คำปรึกษาทางวิชาการและการใช้ชีวิตแก่นักศึกษาในคณะ มีนักศึกษาประเมิน จำนวน 667 คน มีระดับความพึงพอใจเฉลี่ย 3.92 คิดเป็นร้อยละ 79.80 โดยมีการประเมินจำนวน 9 ข้อ (1) การบริการให้คำปรึกษาทางวิชาการและการใช้ชีวิตแก่นักศึกษาของอาจารย์ที่ปรึกษา อาจารย์ผู้สอน และบุคลากรสายสนับสนุน 4.04 (2) ช่องทางในการเข้าถึงบริการการให้คำปรึกษาที่มีหลากหลายทางเลือก นอกเหนือจากการติดต่อระหว่างบุคคลโดยตรง 3.92 (3) นักศึกษาได้รับข้อมูลและคำแนะนำที่เป็นประโยชน์ต่อการเรียนและการดำเนินชีวิต 3.92 (4) นักศึกษาได้รับข้อมูลและคำแนะนำที่เป็นประโยชน์ต่อการเรียนการสอน 3.92 (5) มีการจัดห้องหรือสถานที่สำหรับการให้คำปรึกษากับนักศึกษาที่ชัดเจน 3.90 (6) มีการจัดเวลาในการให้คำปรึกษากับนักศึกษาที่ชัดเจนและมีการดำเนินงานอย่างต่อเนื่อง 3.90 (7) มีการจัดกิจกรรมแลกเปลี่ยนเรียนรู้ระหว่างอาจารย์ที่ปรึกษากับนักศึกษา 3.86 (8) เมื่อได้รับคำปรึกษาแล้วสามารถดำเนินการให้บรรลุวัตถุประสงค์หรือแก้ไขปัญหาได้ตามระดับ</p>	<p>(วจ.)1.5-4-1 รายงานผลการประเมินคุณภาพของการจัดกิจกรรมและการจัดบริการ</p>

ผลการดำเนินงาน	รายการหลักฐาน
<p>คุณภาพของการให้บริการให้คำปรึกษาที่ได้รับ 3.92 (9)ความสะดวกรวดเร็ว และช่องทางการเข้ารับบริการฯ จากคณะ 3.87</p> <p>ด้านที่ 2 ด้านการบริการให้ข้อมูล ทุนการศึกษา กิจกรรมพิเศษนอกหลักสูตรและแหล่งงานทั้งเต็มเวลาและนอกเวลา มีนักศึกษาประเมิน จำนวน 667 คน มีระดับความพึงพอใจเฉลี่ย 3.89 คิดเป็นร้อยละ 78.60 โดยมีประเด็นการประเมินจำนวน 8 ข้อ ประกอบด้วย</p> <p>(1)การรับรู้และการเข้าถึงข้อมูลเกี่ยวกับทุนการศึกษาและกองทุนเงินให้กู้ยืมเพื่อการศึกษา 3.95 (2)การรับรู้ถึงข้อมูลกิจกรรมพิเศษนอกหลักสูตร เช่น การเข้าอบรม และประชุมวิชาการต่าง ๆ 3.87 (3)การรับรู้ถึงข้อมูลเกี่ยวกับแหล่งงานเต็มเวลาและนอกเวลา การรับสมัครงานและการฝึกงาน/ฝึกประสบการณ์วิชาชีพ 3.86 (4) ความทันสมัยและความชัดเจนของข้อมูลแหล่งงาน รวมทั้งการให้บริการช่วยเหลือจัดหางานของคณะ 3.87 (5)ความทันสมัยของข้อมูลด้านกองทุนเงินให้กู้ยืมและแหล่งทุนการศึกษาอื่น ๆ ความทันสมัยและความชัดเจนของแหล่งทุนกู้ยืมเพื่อการศึกษาของคณะ 3.90 (6) มีการจัดทำป้ายประชาสัมพันธ์ข่าวสารที่ชัดเจนและมีการนำเสนอข่าวสารต่าง ๆ ที่นักศึกษาควรรู้ ที่ทันสมัยและมีการจัดการอย่างต่อเนื่อง 3.89 (7) ประโยชน์/คุณค่าที่นักศึกษาได้รับ จากกิจกรรมพิเศษนอกหลักสูตรที่คณะจัดให้ 3.91 (8) การให้บริการแหล่งฝึกประสบการณ์วิชาชีพ และข้อมูลความเคลื่อนไหวอื่น ๆ ทั้งในและนอกมหาวิทยาลัยที่จำเป็นแก่นักศึกษา 3.92</p> <p>ด้านที่ 3 ด้านการจัดกิจกรรมเตรียมความพร้อมเพื่อการทำงานเมื่อสำเร็จการศึกษาแก่นักศึกษา ในส่วนของการจัดกิจกรรมเตรียมความพร้อมเพื่อการทำงานเมื่อสำเร็จการศึกษาแก่นักศึกษา จากผลการดำเนินโครงการเตรียมความพร้อมบัณฑิตสู่ตลาดแรงงานในปีการศึกษา 2562 นั้นผลวิเคราะห์ พบว่ามีนักศึกษาประเมิน จำนวน 200 คน มีระดับความพึงพอใจเฉลี่ย 88.97 ร้อยละ 91.00 โดยมีประเด็นการประเมินจำนวน 7 ข้อ ประกอบด้วย</p> <p>(1) การบรรยายสอดคล้องกับวัตถุประสงค์ของการเตรียมความพร้อมบัณฑิตก่อนสู่ตลาดแรงงาน 4.57 (2)มีความรู้ความเข้าใจในตลาดแรงงานปัจจุบัน 4.59 (3)นักศึกษาสามารถปรับตัวในปัจจุบัน 4.61 (4) นักศึกษามีความเข้าใจในการอบรมในครั้งนี้ 4.60 (5)ความรู้ที่ได้รับเป็นประโยชน์สามารถนำไปประยุกต์ใช้ได้ 4.46 (6)กิจกรรมมีประโยชน์สมควรอนุรักษ์และสืบทอดต่อไป 4.59 (7)สามารถนำความรู้ ไปถ่ายทอดสู่บุคคลอื่นได้ 4.56</p>	

เกณฑ์มาตรฐานข้อ 5 นำผลการประเมินจากข้อ 4 มาปรับปรุงพัฒนาการให้บริการ และการให้ข้อมูล เพื่อส่งผลให้การประเมินสูงขึ้นหรือเป็นไปตามความคาดหวังของนักศึกษา

ผลการดำเนินงาน	รายการหลักฐาน
<p>คณะวิทยาการจัดการ มีการนำผลการประเมินคุณภาพของการจัดกิจกรรมและการจัดบริการในเกณฑ์มาตรฐานข้อที่ 4 เข้าที่ประชุมคณะกรรมการบริหารคณะ ครั้งที่ 5/2563 เมื่อวันที่ 9 พฤศจิกายน 2563 (วจ.)1.5-5-1 เพื่อขอข้อเสนอแนะมาปรับปรุงพัฒนากระบวนการจัดกิจกรรมและการให้บริการ เพื่อส่งผลให้ผลการประเมินสูงขึ้น และเป็นไปตามความคาดหวังของนักศึกษา โดยพิจารณาผลประเมินคุณภาพของการจัดกิจกรรมและการบริการให้นักศึกษา จากในที่ประชุมพบว่า คณะเน้นการประเมินอยู่ในระดับมาก ซึ่งในที่ประชุมได้ให้ข้อคิดเห็นว่าควรรหาข้อที่มีผลการประเมินที่ ต่ำกว่าข้ออื่นมากปรับปรุง มีผล ดังนี้</p> <p>ด้านที่ 1 ด้านการจัดบริการให้คำปรึกษาทางวิชาการและการใช้ชีวิตแก่นักศึกษาในคณะ ที่มีคะแนนค่าเฉลี่ยน้อย ได้แก่</p> <p>(1) มีการจัดกิจกรรมแลกเปลี่ยนเรียนรู้ระหว่างอาจารย์ที่ปรึกษากับนักศึกษา 3.86</p> <p>คณะกรรมการได้มีมติให้</p> <p>(1) คณะวิทยาการจัดการจัดทำ ตาราง (Office Hours) เพื่อให้ นักศึกษาเข้าพบเพื่อขอคำปรึกษาที่มีชั่วโมงจากเดิม 3 ชั่วโมง ต่อสัปดาห์ให้เป็น 6-9 ชั่วโมงต่อสัปดาห์ เพื่อให้ นักศึกษาได้เข้าพบได้สะดวกและต่อเนื่อง พร้อมทั้งติดประกาศ รวมถึงพร้อมให้คำปรึกษานอกเหนือการพบแบบตัวต่อตัว โดยการใช้สังคมออนไลน์พร้อมให้คำปรึกษาแก่นักศึกษา</p> <p>ด้านที่ 2 ด้านการบริการให้ข้อมูล ทุนการศึกษา กิจกรรมพิเศษนอกหลักสูตรและแหล่งงานทั้งเต็มเวลาและนอกเวลา ที่มีคะแนนค่าเฉลี่ยน้อย ได้แก่</p> <p>(1) การรับรู้ถึงข้อมูลเกี่ยวกับแหล่งงานเต็มเวลาและนอกเวลา การรับสมัครงานและการฝึกงาน/ฝึกประสบการณ์วิชาชีพ 3.86</p> <p>คณะกรรมการได้มีมติให้</p> <p>(1) เจ้าหน้าที่ฝ่ายธุรการ นำข้อมูลจากหนังสือเข้าที่เกี่ยวกับความทันสมัยและความชัดเจนของข้อมูลแหล่งงาน รวมทั้งการให้บริการช่วยเหลือ จัดหางานของคณะ และส่งข้อมูลให้แก่กลุ่มกิจการนักศึกษา</p> <p>(2) มอบให้ทางสาขาช่วยให้ข้อมูลเกี่ยวกับแหล่งงานที่มีการประชาสัมพันธ์มาทางสาขาโดยตรง</p>	<p>(วจ.)1.5-5-1 รายงานการประชุมคณะกรรมการบริหารคณะ ครั้งที่ 5/2563 เมื่อวันที่ 9 พฤศจิกายน 2563</p> <p>(วจ.)1.5-5-2 รายงานการประชุมคณะกรรมการบริหารคณะ ครั้งที่ 1/2564 วันที่ 1 มีนาคม 2564</p>

ผลการดำเนินงาน		รายการหลักฐาน	
<p>ด้านที่ 3 ด้านการจัดกิจกรรมเตรียมความพร้อมเพื่อการทำงานเมื่อสำเร็จการศึกษาแก่นักศึกษา ที่มีคะแนนค่าเฉลี่ยน้อย ได้แก่</p> <p>(1) การให้บริการข้อมูลเกี่ยวกับการฝึกประสบการณ์วิชาชีพแก่นักศึกษา 3.84</p> <p>คณะกรรมการได้มีมติให้</p> <p>(1) มอบให้สาขาวิชาให้ข้อมูลเกี่ยวกับการฝึกประสบการณ์วิชาชีพแก่นักศึกษา และทางกิจการนักศึกษาขอข้อมูลสถานที่ออกฝึกสหกิจศึกษาจาก งานฝ่ายสหกิจศึกษาของมหาวิทยาลัยเพื่อนำแจกจ่ายเผยแพร่ต่อไป</p> <p>จากการนำข้อเสนอแนะของนักศึกษาไปปรับปรุงพัฒนาการให้บริการและการให้ข้อมูลแก่นักศึกษาแล้ว พบว่า เมื่อสิ้นภาคเรียนที่ 2 ปีการศึกษา 2563 มีคะแนนเฉลี่ยที่เพิ่มมากขึ้นจาก 3.87 ในภาคเรียนที่ 1 เป็น 3.93 ในภาคเรียนที่ 2 ดังตารางเปรียบเทียบระหว่าง 2 ภาคการศึกษา</p>			
รายการ	ภาคเรียนที่ 1/2563	ภาคเรียนที่ 2/2563	ค่าเฉลี่ย ปีการศึกษา 2563
1) ด้านการจัดบริการให้คำปรึกษาทางวิชาการและการใช้ชีวิตแก่นักศึกษาในคณะ			
1. การบริการให้คำปรึกษาทางวิชาการและการใช้ชีวิตแก่นักศึกษาของอาจารย์ที่ปรึกษา อาจารย์ผู้สอน และบุคลากรสายสนับสนุน	4.02	4.05	4.04
2. ช่องทางในการเข้าถึงบริการการให้คำปรึกษาที่มีหลากหลายทางเลือก นอกเหนือจากการติดต่อระหว่างบุคคลโดยตรง	3.92	3.91	3.92
3. นักศึกษาได้รับข้อมูลและคำแนะนำที่เป็นประโยชน์ต่อการเรียนและการดำเนินชีวิต	3.92	3.92	3.92
4. นักศึกษาได้รับข้อมูลและคำแนะนำที่เป็นประโยชน์ต่อการเรียนการสอน	3.90	3.94	3.92
5. มีการจัดห้องหรือสถานที่สำหรับการให้คำปรึกษากับนักศึกษาที่ชัดเจน	3.86	3.94	3.90
6. มีการจัดเวลาในการให้คำปรึกษากับนักศึกษาที่ชัดเจนและมีการ	3.86	3.93	3.90

ผลการดำเนินงาน				รายการหลักฐาน
ดำเนินงานอย่างต่อเนื่อง				
7. มีการจัดกิจกรรมแลกเปลี่ยนเรียนรู้ระหว่างอาจารย์ที่ปรึกษากับนักศึกษา	3.86	3.86	3.86	
8. เมื่อได้รับคำปรึกษาแล้ว สามารถดำเนินการให้บรรลุวัตถุประสงค์หรือแก้ไขปัญหาได้ตามระดับคุณภาพของการให้บริการให้คำปรึกษาที่ได้รับ	3.89	3.94	3.92	
9. ความสะดวก รวดเร็ว และช่องทางการเข้ารับบริการฯ จากคณะ	3.89	3.88	3.87	
ค่าเฉลี่ยรวม	3.90	3.93	3.92	
รายการ	ภาคเรียนที่ 1/2563	ภาคเรียนที่ 2/2563	ค่าเฉลี่ยปีการศึกษา 2563	
2) ด้านการบริการให้ข้อมูล ทุนการศึกษา กิจกรรมพิเศษนอกหลักสูตรและแหล่งงานทั้งเต็มเวลาและนอกเวลา				
1. การรับรู้และการเข้าถึงข้อมูลที่เกี่ยวข้องกับทุนการศึกษาและกองทุนเงินให้กู้ยืมเพื่อการศึกษา	3.96	3.94	3.95	
2. การรับรู้ถึงข้อมูลกิจกรรมพิเศษนอกหลักสูตร เช่น การเข้าอบรม และประชุมวิชาการต่างๆ	3.79	3.94	3.87	
3. การรับรู้ถึงข้อมูลที่เกี่ยวข้องกับแหล่งงานเต็มเวลาและนอกเวลา การรับสมัครงานและการฝึกงาน/ฝึกประสบการณ์วิชาชีพ	3.79	3.92	3.86	
4. ความทันสมัยและความชัดเจนของข้อมูลแหล่งงาน รวมทั้งการให้บริการช่วยเหลือจัดหางานของคณะ	3.83	3.90	3.87	
5. ความทันสมัยของข้อมูลด้านกองทุนเงินให้กู้ยืมและแหล่งทุนการศึกษาอื่น ๆ ความทันสมัยและความชัดเจนของแหล่งทุนกู้ยืมเพื่อการศึกษาของคณะ	3.84	3.95	3.90	

ผลการดำเนินงาน				รายการหลักฐาน
6. มีการจัดทำป้ายประชาสัมพันธ์ ข่าวสารที่ชัดเจนและมีการนำเสนอ ข่าวสารต่าง ๆ ที่นักศึกษาควรรู้ ที่ ทันสมัยและมีการจัดการอย่าง ต่อเนื่อง	3.80	3.93	3.86	
7. ประโยชน์/คุณค่าที่นักศึกษาได้รับ จากกิจกรรมพิเศษนอกหลักสูตรที่ คณะจัดให้	3.85	3.96	3.91	
8. การให้บริการแหล่งฝึกประสบการณ์ วิชาชีพ และข้อมูลความเคลื่อนไหว อื่น ๆ ทั้งในและนอกมหาวิทยาลัยที่ จำเป็นแก่นักศึกษา	3.84	3.99	3.92	
ค่าเฉลี่ยรวม	3.84	3.94	3.89	

รายการ	ภาคเรียนที่ 1/2563	ภาคเรียนที่ 2/2563	ค่าเฉลี่ย ปีการศึกษา 2563
3) ด้านการจัดกิจกรรมเตรียมความ พร้อมเพื่อการทำงานเมื่อสำเร็จ การศึกษาแก่นักศึกษา			
1. การจัดกิจกรรมเพื่อพัฒนานักศึกษา ด้านต่าง ๆ อย่างหลากหลาย	3.90	3.96	3.93
2. การจัดกิจกรรมเพื่อเตรียมความ พร้อมให้กับนักศึกษาทั้งก่อนเข้าเรียน ในชั้นปีที่ 1 และก่อนจบการศึกษาใน ชั้นปี □□□□	3.86	3.91	3.89
3. ก□□□จัดโครงการ/กิจกรรมเพื่อ พัฒนาประสบการณ์ทางวิชาการและ วิชาชีพแก่นักศึกษามีความเหมาะสม กับนักศึกษาทุกชั้นปี	3.85	3.93	3.89
4. ความรู้และทักษะที่นักศึกษาได้รับ จากการเข้าร่วมโครงการ/กิจกรรม พัฒนานักศึกษา	3.85	3.83	3.84
5. การให้บริการข้อมูลเกี่ยวกับการฝึก ประสบการณ์วิชาชีพแก่นักศึกษา	3.80	3.88	3.84
6. การประชาสัมพันธ์และความสะดวก ในการเข้าร่วมกิจกรรมเตรียมความ พร้อมต่าง ๆ ให้กับนักศึกษา	3.97	4.03	4.00
7. การจัดกิจกรรมเพื่อสร้างความรู้และ พัฒนาเทคนิคในการสมัครงาน	3.87	3.91	3.89

ผลการดำเนินงาน				รายการหลักฐาน
8. การจัดกิจกรรมเพื่อพัฒนาบุคลิกภาพ	3.89	3.96	3.93	
9 การจัดกิจกรรมเพื่อพัฒนาทักษะในการทำงานร่วมกับผู้อื่นและสร้างมนุษยสัมพันธ์ที่ดี	3.86	3.90	3.88	
10. การจัดกิจกรรมเพื่อให้แนวทางการบริหารจัดการชีวิตในโลกของการทำงาน	3.97	3.95	3.96	
11. ประโยชน์ที่ได้จากกิจกรรมเตรียมความพร้อมที่คณะจัดให้ เช่น การกรอกใบสมัคร การเขียน resume การสัมภาษณ์งาน การเตรียมเอกสาร การปรับปรุงบุคลิกภาพ ฯลฯ	3.89	3.96	3.93	
ค่าเฉลี่ยรวม	3.87	3.93	3.90	
<p>ทั้งนี้ คณะวิทยาการจัดการ ได้นำผลการประเมินคุณภาพของการจัดกิจกรรมและการให้บริการแก่นักศึกษา ปีการศึกษา 2563 เสนอต่อคณะกรรมการบริหารคณะวิทยาการจัดการ ครั้งที่ 1/2564 วันที่ 1 มีนาคม 2564 ซึ่งคณะกรรมการได้ร่วมกันพิจารณา และให้ข้อเสนอแนะ เพื่อปรับปรุงผลการดำเนินงานในปีการศึกษา 2563 คือ</p> <p>ด้านที่ 1 ด้านการจัดบริการให้คำปรึกษาทางวิชาการและการใช้ชีวิตแก่นักศึกษาในคณะ คณะกรรมการได้มีมติให้ การจัดกิจกรรมแลกเปลี่ยนเรียนรู้ระหว่างอาจารย์ที่ปรึกษากับนักศึกษา คณะวิทยาการจัดการ จัดทำ ตาราง (Office Hours) เพื่อให้ นักศึกษา เข้าพบเพื่อขอคำปรึกษาที่มีชั่วโมงจากเดิม 3 ชั่วโมง ต่อสัปดาห์ให้เป็น 6-9 ชั่วโมงต่อสัปดาห์ เพื่อให้ นักศึกษา ได้เข้าพบได้สะดวกและต่อเนื่อง พร้อมทั้งติดประกาศ รวมถึงพร้อมให้คำปรึกษานอกเหนือการพบแบบตัวต่อตัว โดยการ ใช้สังคมออนไลน์พร้อมให้คำปรึกษาแก่นักศึกษา</p> <p>ด้านที่ 2 ด้านการบริการให้ข้อมูล ทุนการศึกษา กิจกรรมพิเศษนอกหลักสูตรและแหล่งงานทั้งเต็มเวลาและนอกเวลา คณะกรรมการได้มีมติให้ การรับรู้ถึงข้อมูลเกี่ยวกับแหล่งงานเต็มเวลาและนอกเวลา การรับสมัครงาน และการฝึกงาน/ฝึกประสบการณ์วิชาชีพ มอบหมายเจ้าหน้าที่ฝ่ายธุรการ นำข้อมูลจากหนังสือเข้าที่เกี่ยวกับความทันสมัยและความชัดเจนของข้อมูลแหล่งงาน รวมทั้งการให้บริการช่วยเหลือจัดหางานของคณะ และส่งข้อมูลให้แก่กลุ่มกิจการนักศึกษาและ มอบให้ทางสาขาช่วยให้ข้อมูลเกี่ยวกับแหล่งงานที่มีการประชาสัมพันธ์มาทางสาขาโดยตรง</p>				

ผลการดำเนินงาน	รายการหลักฐาน
<p>ด้านที่ 3 ด้านการจัดกิจกรรมเตรียมความพร้อมเพื่อการทำงานเมื่อสำเร็จการศึกษาแก่นักศึกษา คณะกรรมการได้มีมติให้ การให้บริการข้อมูลเกี่ยวกับการฝึกประสบการณ์วิชาชีพแก่นักศึกษา มอบให้สาขาวิชาให้ข้อมูลเกี่ยวกับการฝึกประสบการณ์วิชาชีพแก่นักศึกษา และทางกิจการนักศึกษาขอข้อมูลสถานที่ออกฝึกสหกิจศึกษาจาก งานฝ่ายสหกิจศึกษาของมหาวิทยาลัย เพื่อนำแจกจ่ายเผยแพร่ต่อไป</p>	

เกณฑ์มาตรฐานข้อ 6 ให้ข้อมูลและความรู้ที่เป็นประโยชน์แก่ศิษย์เก่า

ผลการดำเนินงาน	รายการหลักฐาน
<p>คณะวิทยาการจัดการ ได้ให้ข้อมูลและความรู้ที่เป็นประโยชน์ในการประกอบอาชีพแก่ศิษย์เก่าอย่างต่อเนื่อง ผ่านทางเว็บไซต์คณะ และมีการจัดกิจกรรมเพื่อพัฒนาความรู้และประสบการณ์ให้กับศิษย์เก่าและบุคคลทั่วไปที่สนใจ โดยมีการประชาสัมพันธ์เชิญชวนผ่านเว็บไซต์คณะ ดังนี้</p> <p>1. คณะวิทยาการจัดการได้มีการให้ข้อมูลแก่ศิษย์เก่าผ่านทางเว็บไซต์และ Facebook ของคณะ โดยเชื่อมโยงกับเว็บไซต์หน่วยงานต่าง ๆ เพื่ออำนวยความสะดวกแก่ศิษย์เก่าในการเข้าถึงข้อมูลหน่วยงานดังกล่าว</p> <p>ในส่วนกิจกรรมในการให้ความรู้แก่ศิษย์เก่าของคณะได้กำหนดช่วงเวลาในการจัดกิจกรรมไว้ในช่วงเดือนเมษายน แต่เกิดสถานการณ์โควิด-19 และมีมาตรการป้องกันโควิด-19 จึงทำให้การจัดโครงการไม่เป็นไปตามแผนที่จัดได้ จึงเอามาจัดในช่วงเดือนกรกฎาคม-สิงหาคม 2564</p>	(วจ.)1.5-6-1 ข้อมูลเว็บไซต์และ Facebook ของคณะ

การประเมินตนเอง

เป้าหมายการดำเนินงาน	ผลการดำเนินงาน	คะแนนที่ได้	การบรรลุเป้าหมาย
6 ข้อ	ดำเนินการได้ 6 ข้อ	5 คะแนน	บรรลุ

ตัวบ่งชี้ที่ 1.6 กิจกรรมนักศึกษาในระดับปริญญาตรี
 ชนิดของตัวบ่งชี้ กระบวนการ
 รอบปีการประเมิน ปีการศึกษา

เกณฑ์การประเมิน :

คะแนน 1	คะแนน 2	คะแนน 3	คะแนน 4	คะแนน 5
มีการดำเนินการ 1 ข้อ	มีการดำเนินการ 2 ข้อ	มีการดำเนินการ 3 - 4 ข้อ	มีการดำเนินการ 5 ข้อ	มีการดำเนินการ 6 ข้อ

ผลการดำเนินงาน

เกณฑ์มาตรฐานข้อ 1 จัดทำแผนการจัดกิจกรรมพัฒนานักศึกษาในภาพรวมของคณะภายใต้การมีส่วนร่วมของตัวแทนนักศึกษาจากทุกสาขาวิชา และถ่ายทอดสู่แผนปฏิบัติงานประจำปีอย่างครบถ้วน

ผลการดำเนินงาน	รายการหลักฐาน
คณะวิทยาการจัดการ มีการแต่งตั้งคณะกรรมการฝ่ายกิจการนักศึกษา ประจำปีการศึกษา 2563 ตามคำสั่งคณะวิทยาการจัดการ ที่ 349/2563 ลงวันที่ 3 พฤศจิกายน 2563 (วจ.)1.6-1-1 และจัดการประชุมคณะกรรมการฝ่ายกิจการนักศึกษา ครั้งที่ 3/2563 วันที่ 23 ธันวาคม 2563 (วจ.)1.6-1-2 ขึ้น เพื่อจัดทำแผนการจัดกิจกรรมพัฒนานักศึกษา ร่วมกันระหว่างรองคณบดีฝ่ายกิจการนักศึกษา ผู้ช่วยคณบดีฝ่ายกิจการนักศึกษา อาจารย์ที่เป็นคณะกรรมการฝ่ายกิจการนักศึกษา เจ้าหน้าที่กิจการนักศึกษา และกรรมการสโมสรนักศึกษา คณะวิทยาการจัดการ เพื่อให้สอดคล้องตามประเด็นกลยุทธ์ที่ 1 การผลิตบัณฑิตที่มีคุณภาพตอบสนองกลุ่มผู้เรียนที่หลากหลาย ประกอบด้วย เป้าประสงค์วัตถุประสงค์ โครงการ ตัวชี้วัด งบประมาณ ระยะเวลา รวมทั้งผู้รับผิดชอบโครงการ	(วจ.)1.6-1-1 คำสั่งแต่งตั้งคณะกรรมการฝ่ายกิจการนักศึกษา (วจ.)1.6-1-2 รายงานการประชุมคณะกรรมการฝ่ายกิจการนักศึกษา ครั้งที่ 3/2563 วันที่ 23 ธันวาคม 2563 (วจ.)1.6-1-3 แผนปฏิบัติงานด้านกิจกรรมนักศึกษา

เกณฑ์มาตรฐานข้อ 2 กิจกรรมพัฒนานักศึกษาในแผนส่งเสริมให้เกิดการพัฒนาคุณลักษณะบัณฑิตตามมาตรฐานผลการเรียนรู้ตามกรอบมาตรฐานคุณวุฒิแห่งชาติ 5 ประการ ให้ครบถ้วน และสอดคล้องกับผลลัพธ์ผู้เรียนทั้ง 3 ด้าน ตามประกาศมาตรฐานการศึกษา มหาวิทยาลัยราชภัฏลำปาง ประกอบด้วย

- (1) คุณธรรม จริยธรรม
- (2) ความรู้
- (3) ทักษะทางปัญญา
- (4) ทักษะความสัมพันธ์ระหว่างบุคคลและความรับผิดชอบ.
- (5) ทักษะการวิเคราะห์เชิงตัวเลข การสื่อสารและการใช้เทคโนโลยีสารสนเทศ

ผลการดำเนินงาน						รายการหลักฐาน
คณะวิทยาการจัดการ ได้จัดทำแผนกิจกรรมนักศึกษา ประจำปีการศึกษา 2563 ที่ได้ดำเนินกิจกรรมที่ส่งเสริมคุณลักษณะบัณฑิตตามมาตรฐานการเรียนรู้ ตามกรอบมาตรฐานคุณวุฒิแห่งชาติ 5 ประการ ประกอบด้วยโครงการ ดังต่อไปนี้						(วจ.)1.6-2-1 รายงานผลโครงการกิจกรรมสร้างความเข้มแข็งแก่ผู้นำนักศึกษา
โครงการ/กิจกรรม	มาตรฐานการเรียนรู้ตามกรอบมาตรฐานคุณวุฒิแห่งชาติ 5 ประการ					(วจ.)1.6-2-2 รายงานผลโครงการปฐมนิเทศประจำปีการศึกษา
	คุณธรรม จริยธรรม	ความรู้	ทักษะทางปัญญา	ทักษะความสัมพันธ์ระหว่างบุคคลและความรับผิดชอบ	ทักษะการวิเคราะห์เชิงตัวเลข การสื่อสาร และการใช้เทคโนโลยีสารสนเทศ	(วจ.)1.6-2-3 รายงานผลโครงการอาสาเพื่อส่วนรวม
1. โครงการกิจกรรมสร้างความเข้มแข็งแก่ผู้นำนักศึกษา		√	√	√	√	(วจ.)1.6-2-4 รายงานผลโครงการเสริมสร้างความสามัคคีและจิตอาสา
2.โครงการปฐมนิเทศประจำปีการศึกษา	√	√	√	√		(วจ.)1.6-2-5 รายงานผลโครงการอบรมปลูกฝังคุณธรรมจริยธรรม
3.โครงการอาสาเพื่อส่วนรวม	√			√	√	(วจ.)1.6-2-6 รายงานผลโครงการเตรียมความพร้อมนักศึกษาชั้นปีที่1
4.โครงการเสริมสร้างความสามัคคีและจิตอาสา	√			√	√	(วจ.)1.6-2-7 รายงานผลโครงการเครือข่ายนักศึกษา คณะวิทยาการจัดการ 8 สถาบัน
5. โครงการอบรมปลูกฝังคุณธรรมจริยธรรม	√	√	√	√		(วจ.)1.6-2-8 รายงานผลโครงการเตรียมความพร้อมบัณฑิตก่อนสู่ตลาดแรงงาน
6. โครงการเตรียมความพร้อมนักศึกษาชั้นปีที่1		√	√	√	√	(วจ.)1.6-2-9 รายงานผลโครงการบำเพ็ญประโยชน์
7.โครงการเครือข่ายนักศึกษา คณะวิทยาการจัดการ 8 สถาบัน	√			√	√	(วจ.)1.6-2-10 รายงานผลโครงการกิจกรรมถ่ายทอดความรู้ด้านพละมายและกิจกรรมแข่งขันกีฬาสำหรับนักศึกษาในคณะวิทยาการจัดการ
8. โครงการเตรียมความพร้อมบัณฑิตก่อนสู่ตลาดแรงงาน	√	√	√	√	√	(วจ.)1.6-2-11 รายงานผลโครงการอบรมด้านประกัน
9. โครงการบำเพ็ญประโยชน์	√			√	√	
10. โครงการกิจกรรมถ่ายทอดความรู้ด้านพละมายและกิจกรรมแข่งขัน	√			√		

ผลการดำเนินงาน						รายการหลักฐาน
กีฬาสำหรับนักศึกษาในคณะวิทยาการจัดการ						คุณภาพการศึกษา (วจ.)1.6-2-12 รายงานผลโครงการ ปัจฉิมนิเทศนักศึกษาชั้นปีที่4
11. โครงการอบรมด้านประกันคุณภาพการศึกษา		✓	✓	✓	✓	
12. โครงการปัจฉิมนิเทศนักศึกษาชั้นปีที่ 4		✓		✓	✓	

เกณฑ์มาตรฐานข้อ 3 ส่งเสริมให้นักศึกษานำความรู้และทักษะด้านการประกันคุณภาพการศึกษาที่ได้รับจากกิจกรรมพัฒนาทักษะด้านประกันคุณภาพแก่นักศึกษา มาใช้ในการดำเนินโครงการ หรือการเรียน

ผลการดำเนินงาน	รายการหลักฐาน
<p>คณะวิทยาการจัดการ ได้จัดโครงการอบรมด้านประกันคุณภาพการศึกษาและสัมมนาแลกเปลี่ยนเรียนรู้ระหว่างผู้นำนักศึกษาและหัวหน้าห้อง เพื่อให้ความรู้และทักษะการประกันคุณภาพการศึกษาแก่นักศึกษา และสัมมนาแลกเปลี่ยนเรียนรู้ระหว่างผู้นำนักศึกษา หัวหน้าห้อง และตัวแทนนักศึกษาทุกชั้นปี ในวันที่ 24 กรกฎาคม 2563 โดยวิทยากร ผศ.สุวรรณี จันทร์ตา และคุณประภา ไชยมงคล บรรยายให้ความรู้และทักษะการประกันคุณภาพการศึกษา นักศึกษากับการประกันคุณภาพการศึกษา การนำระบบการประกันคุณภาพการศึกษาไปใช้ในการจัดกิจกรรมหรือโครงการ และนำความรู้มาใช้ในการเขียนโครงการ/กิจกรรมตามกรอบมาตรฐานคุณวุฒิแห่งชาติ 5 ประการ โดยใช้หลักการ PDCA ฝึกปฏิบัติจริงในการเขียนโครงการพัฒนานักศึกษา และร่วมแลกเปลี่ยนเรียนรู้ระหว่างนักศึกษา มีการนำองค์ความรู้ที่ได้รับไปจัดทำแผนกิจกรรมนักศึกษาของคณะวิทยาการจัดการ และเผยแพร่ความรู้ด้านการประกันคุณภาพการศึกษาสู่สโมสรนักศึกษาคณะวิทยาการจัดการ และนักศึกษาแต่ละหลักสูตร</p> <p>นอกจากนี้ ยังมีโครงการอบรมการประกันคุณภาพการศึกษา จัดโดยมหาวิทยาลัย ให้แก่องค์การบริหารนักศึกษา สภานักศึกษา สโมสรนักศึกษาคณะต่าง ๆ และตัวแทนหัวหน้าห้องแต่ละสาขา ในวันที่ 24 กรกฎาคม 2563</p> <p>ผลการดำเนินงาน พบว่า นักศึกษาที่เข้าร่วมโครงการการประกันคุณภาพการศึกษาของคณะวิทยาการจัดการ สามารถเขียนโครงการเพื่อนำเสนอตามหลักกระบวนการ PDCA ได้ และนักศึกษาที่เข้าร่วมโครงการได้นำความรู้ที่ได้รับมาดำเนินโครงการ เช่น โครงการกิจกรรมสร้างความเข้มแข็งแก่ผู้นำนักศึกษา และโครงการเสริมสร้างความสามัคคีและจิตอาสาที่จัดทำโครงการในวันที่ 22 สิงหาคม 2563</p>	(วจ.)1.6-3-1 รายงานผลโครงการอบรมด้านประกันคุณภาพการศึกษา

เกณฑ์มาตรฐานข้อ 4 มีการประเมินผลตัวชี้วัดความสำเร็จตามวัตถุประสงค์ของทุกกิจกรรมที่ดำเนินการ และนำผลการประเมินมาปรับปรุงการดำเนินงานครั้งต่อไป

ผลการดำเนินงาน				รายการหลักฐาน
คณะวิทยาการจัดการ ได้มีการดำเนินโครงการ จำนวน 12 โครงการ และทุกกิจกรรม/โครงการมีการติดตามการประเมินผลสำเร็จตามวัตถุประสงค์ของกิจกรรม และนำผลการประเมินมาปรับปรุงการดำเนินงานครั้งต่อไป ซึ่งมีการสรุปผลในแต่ละกิจกรรมที่รับผิดชอบ (ดังตาราง) (วจ.)1.6-4-1 รายละเอียดดังต่อไปนี้				(วจ.)1.6-4-1 รายงานการประชุมคณะกรรมการ บริหารคณะ ครั้งที่ 2/2564 วันที่ 11 มิถุนายน 2564
โครงการ	1.โครงการกิจกรรมสร้างความเข้มแข็งแก่ผู้นำนักศึกษา			(วจ.)1.6-4-2 รายงานผลการดำเนินงานตามแผน กิจกรรมนักศึกษา
งบประมาณ	20,000 บาท			
วัตถุประสงค์	ตัวชี้วัด	ผลการดำเนินงาน	บรรลุ/ไม่บรรลุ	
1.เพื่อให้ นักศึกษามี ความสัมพันธ์ มี ภาวะความเป็นผู้นำ และผู้ตามได้อย่าง เหมาะสมตาม สถานการณ์	<u>เชิงปริมาณ</u> -ผู้เข้าร่วมโครงการ ไม่น้อยกว่า ร้อยละ 60 จากกลุ่มเป้าหมาย -ผู้เข้าร่วมโครงการ มี ความพึงพอใจใน ภาพรวม ไม่น้อยกว่า ร้อยละ 80 <u>เชิงคุณภาพ</u> -เพื่อให้ นักศึกษาได้ การมีภาวะผู้นำของ ผู้นำนักศึกษา เสริมสร้าง กระบวนการคิด วิเคราะห์ -เพื่อให้ นักศึกษาเกิด ทักษะในการทำงาน เป็นทีม เสริมสร้าง ศักยภาพในการเป็น ผู้นำสามารถนำไป ประยุกต์ใช้ในการ ดำเนินกิจกรรมต่างๆ ได้	1.จำนวนผู้เข้าร่วม โครงการ ร้อยละ 100 2.ด้านความรู้ความ เข้าใจร้อยละ 92.86 3.ด้านความพึงพอใจ ร้อยละ 91.71 -นักศึกษาได้ การมี ภาวะผู้นำของผู้นำ นักศึกษา เสริมสร้าง กระบวนการคิด วิเคราะห์ -นักศึกษาเกิดทักษะ ในการทำงานเป็นทีม เสริมสร้างศักยภาพ ในการเป็นผู้นำ สามารถนำไป ประยุกต์ใช้ในการ ดำเนินกิจกรรมต่างๆ ได้	บรรลุ	
ข้อเสนอแนะ	1.ควรเพิ่มระยะเวลาในการจัดงานตลอดจนกิจกรรมให้ เหมาะสมตามลักษณะของผู้นำ 2.รูปแบบการจัดกิจกรรมควรจัดให้สอดคล้องกับ สถานการณ์แพร่ระบาดโควิด-19			

ผลการดำเนินงาน				รายการหลักฐาน
การดำเนินงานเพื่อการพัฒนา	ดำเนินการให้อยู่ในแผนกกิจการนักศึกษาต่อไป และควรเพิ่มในส่วนของกิจกรรมที่สามารถเอาไปประยุกต์ใช้ในการดำเนินงานของสาขาได้ และให้สอดคล้องกับมาตรการเฝ้าระวัง ป้องกัน และควบคุมโรคโควิด 19			
โครงการ	2.โครงการปฐมนิเทศแก่นักศึกษาใหม่			
งบประมาณ	20,000 บาท			
วัตถุประสงค์	ตัวชี้วัด	ผลการดำเนินงาน	บรรลุ/ไม่บรรลุ	
1.เพื่อให้นักศึกษาตระหนักและเข้าใจเกี่ยวกับกฎระเบียบ วินัยและระบบบริหารจัดการของคณะวิทยาการจัดการ	เชิงปริมาณ -ผู้เข้าร่วมโครงการไม่น้อยกว่า ร้อยละ 80 จากกลุ่มเป้าหมาย -ผู้เข้าร่วมโครงการมีความรู้ความเข้าใจไม่น้อยกว่า ร้อยละ 80	-ผู้เข้าร่วมโครงการร้อยละ 100 -ผู้เข้าร่วมโครงการมีความรู้ความเข้าใจ ร้อยละ 91.64 -ผู้เข้าร่วมโครงการมีความพึงพอใจในภาพรวม ร้อยละ 91.85	บรรลุ	
2.เพื่อปลูกฝังให้นักศึกษามีคุณธรรม จริยธรรม มีคุณลักษณะของบัณฑิตจิตอาสา เกิดความรัก ความสามัคคีกันในหมู่คณะสามารถอยู่ร่วมกับสังคมได้อย่างมีความสุข	เชิงคุณภาพ - เพื่อหล่อหลอมปลูกฝังให้นักศึกษาใหม่มีคุณธรรม จริยธรรม ตามคุณลักษณะบัณฑิตจิตอาสา เสียสละเพื่อส่วนรวมเป็นบัณฑิตที่มีคุณภาพ ตามปรัชญาคณะวิทยาการจัดการต่อไป	- นักศึกษาใหม่มีคุณธรรม จริยธรรม ตามคุณลักษณะบัณฑิตจิตอาสา เสียสละเพื่อส่วนรวมเป็นบัณฑิตที่มีคุณภาพ ตามปรัชญาคณะวิทยาการจัดการต่อไป		

ผลการดำเนินงาน		รายการหลักฐาน	
ข้อเสนอแนะ	ต้องความชัดเจนของการจัดการเรียนการสอนและการจัดกิจกรรมของนักศึกษาในสถานการณ์แพร่ระบาดของโควิด 19		
การดำเนินงานเพื่อการพัฒนา	ควรเพิ่มในส่วนของการจัดการเรียนการสอนและการจัดกิจกรรมของนักศึกษา ให้สอดคล้องกับมาตรการเฝ้าระวังป้องกัน และควบคุมโรคโควิด 19		
โครงการ	3.โครงการอาสาเพื่อส่วนรวม		
งบประมาณ	29,000 บาท		
วัตถุประสงค์	ตัวชี้วัด	ผลการดำเนินงาน	บรรลุ/ไม่บรรลุ
1. เพื่อส่งเสริมให้นักศึกษามีจิตอาสาในการสร้างคุณประโยชน์ต่อชุมชน ท้องถิ่น สังคม และประเทศชาติ	<p><u>เชิงปริมาณ</u></p> <p>-ผู้เข้าร่วมโครงการไม่น้อยกว่า ร้อยละ 80 จากกลุ่มเป้าหมาย</p> <p>-ผู้เข้าร่วมโครงการมีความพึงพอใจในภาพรวม ไม่น้อยกว่า ร้อยละ 80</p> <p><u>เชิงคุณภาพ</u></p> <p>- เพื่อให้ให้นักศึกษามีจิตอาสา ในการสร้างคุณประโยชน์ต่อชุมชน ท้องถิ่น สังคม และประเทศชาติ</p>	<p>-ผู้เข้าร่วมโครงการ ร้อยละ 100</p> <p>-ผู้เข้าร่วมโครงการมีความพึงพอใจในภาพรวม ร้อยละ 91.92</p> <p>1. นักศึกษามีจิตอาสาช่วยเหลือผู้อื่นและสังคม</p> <p>2. นักศึกษารู้จักการเสียสละเวลาส่วนตนให้แก่ประโยชน์ส่วนรวม</p>	บรรลุ
ข้อเสนอแนะ	เพิ่มกิจกรรมที่ช่วยเหลือชุมชนในการ ดูแลตนเองตามมาตรการเฝ้าระวัง ป้องกัน และควบคุมโรคโควิด 19		
การดำเนินงานเพื่อการพัฒนา	เพิ่มโครงการ/กิจกรรม อาสาบำเพ็ญประโยชน์ที่เกี่ยวข้องและสอดคล้อง ในด้านมาตรการเฝ้าระวัง ป้องกัน และควบคุมโรคโควิด 19		

ผลการดำเนินงาน				รายการหลักฐาน
โครงการ	4.โครงการเสริมสร้างความสามัคคีและจิตอาสา			
งบประมาณ	25,565 บาท			
วัตถุประสงค์	ตัวชี้วัด	ผลการดำเนินงาน	บรรลุ/ ไม่บรรลุ	
1. เพื่อส่งเสริมให้นักศึกษามีจิตอาสาในการสร้างคุณประโยชน์ต่อชุมชน ท้องถิ่น สังคม และประเทศชาติ	<p><u>เชิงปริมาณ</u></p> <p>-ผู้เข้าร่วมโครงการไม่น้อยกว่า ร้อยละ 80 จากกลุ่มเป้าหมาย</p> <p>-ผู้เข้าร่วมโครงการมีความพึงพอใจในภาพรวม ไม่น้อยกว่า ร้อยละ 80</p> <p><u>เชิงคุณภาพ</u></p> <p>- เพื่อให้ศึกษามีจิตอาสา ในการสร้างคุณประโยชน์ต่อชุมชน ท้องถิ่น สังคม และประเทศชาติ</p>	<p>-ผู้เข้าร่วมโครงการ ร้อยละ 100</p> <p>-ผู้เข้าร่วมโครงการมีความพึงพอใจในภาพรวม ร้อยละ 93.57</p> <p>1. นักศึกษามีจิตอาสาช่วยเหลือผู้อื่นและสังคม</p> <p>2. นักศึกษารู้จักการเสียสละเวลาส่วนตนให้แก่ประโยชน์ส่วนรวม</p>	บรรลุ	
ข้อเสนอแนะ	เพิ่มกิจกรรมที่ช่วยเหลือชุมชนในการ ดูแลตนเองตามมาตรการเฝ้าระวัง ป้องกัน และควบคุมโรคโควิด 19			
การดำเนินงานเพื่อการพัฒนา	เพิ่มโครงการ/กิจกรรม อาสาบำเพ็ญประโยชน์ที่เกี่ยวข้องและสอดคล้อง ในด้านมาตรการเฝ้าระวัง ป้องกัน และควบคุมโรคโควิด 19			

ผลการดำเนินงาน				รายการหลักฐาน
โครงการ	5.โครงการอบรมปลูกฝังคุณธรรมจริยธรรม			
งบประมาณ	15,000 บาท			
วัตถุประสงค์	ตัวชี้วัด	ผลการดำเนินงาน	บรรลุ/ ไม่บรรลุ	
1. เพื่อให้ นักศึกษามี ความรู้ความเข้าใจ ในคุณธรรม จริยธรรม	<u>เชิงปริมาณ</u> -ผู้เข้าร่วมโครงการไม่ น้อยกว่า ร้อยละ 60 จากกลุ่มเป้าหมาย	-ผู้เข้าร่วมโครงการ ร้อยละ 100 -ผู้เข้าร่วมโครงการ มีความรู้ความเข้าใจ ร้อยละ 93.1	บรรลุ	
2. เพื่อให้ นักศึกษามี ความซื่อสัตย์ต่อ ตัวเองและผู้อื่น	-ผู้เข้าร่วมโครงการ มีความรู้ความเข้าใจ ไม่น้อยกว่า ร้อยละ 80 -ผู้เข้าร่วมโครงการ มีความพึงพอใจใน ภาพรวม ไม่น้อยกว่า ร้อยละ 80 <u>เชิงคุณภาพ</u> -นักศึกษามีความรู้ ด้านคุณธรรม จริยธรรม	-ผู้เข้าร่วมโครงการ มีความพึงพอใจใน ภาพรวม ร้อยละ 91.81 - ผู้เข้ารับการอบรม มีความรู้ด้าน คุณธรรมเนื่องจากมี การให้ทำแบบ ทดสอบหลังการ ฝึกอบรม พบว่า ผล การทำแบบทดสอบมี คะแนนช่วง 10-9 คะแนน มี 22 คน คิดเป็น ร้อยละ 73.33 นักศึกษาได้ คะแนนช่วง 8-7 คะแนน มี 5 คน คิด เป็น ร้อยละ 16.67 นักศึกษาได้คะแนน ช่วง 6-5 คะแนน มี 3 คน คิดเป็น ร้อยละ 10		

ผลการดำเนินงาน				รายการหลักฐาน
ข้อเสนอแนะ	ควรจัดกิจกรรมปลูกฝังคุณธรรมจริยธรรม ที่ไม่อิงด้านศาสนาพุทธมากเกินไป เพราะมีนักศึกษาต่างศาสนาไม่สามารถเข้าร่วมกิจกรรมนี้ได้			
การดำเนินงานเพื่อการพัฒนา	ควรสนับสนุนงบและจัดทำกิจกรรมอย่างต่อเนื่อง และควรกำหนดหัวข้อคุณธรรมจริยธรรมที่หลากหลายและเหมาะสมกับสถานการณ์ปัจจุบัน			
โครงการ	6.โครงการเตรียมความพร้อมนักศึกษาชั้นปีที่1			
งบประมาณ	20,000 บาท			
วัตถุประสงค์	ตัวชี้วัด	ผลการดำเนินงาน	บรรลุ/ไม่บรรลุ	
1.เพื่อให้ศึกษามีความรู้ศาสตร์ด้านการจัดการ	<u>เชิงปริมาณ</u> -ผู้เข้าร่วมโครงการไม่น้อยกว่า ร้อยละ 60	-ผู้เข้าร่วมโครงการไม่น้อยกว่า ร้อยละ 100	บรรลุ	
2.เพื่อให้ศึกษามีความสามารถใช้เทคโนโลยีเพื่อการสื่อสารและเพื่อการพัฒนาการศึกษาได้อย่างเหมาะสม	จากกลุ่มเป้าหมาย -ผู้เข้าร่วมโครงการ มีความรู้ความเข้าใจไม่น้อยกว่า ร้อยละ 80 -ผู้เข้าร่วมโครงการ มีความพึงพอใจในภาพรวม ไม่น้อยกว่า ร้อยละ 80 <u>เชิงคุณภาพ</u> -นักศึกษามีความรู้ศาสตร์ด้านการจัดการ และการใช้เทคโนโลยีเพื่อการสื่อสาร การพัฒนาการศึกษาได้อย่างเหมาะสม	-ผู้เข้าร่วมโครงการ มีความรู้ความเข้าใจ ไม่น้อยกว่า ร้อยละ 88.28 -ผู้เข้าร่วมโครงการ มีความพึงพอใจในภาพรวม ไม่น้อยกว่า ร้อยละ 89.08 -นักศึกษาความรู้เรื่องการทำธุรกิจสมัยใหม่ ซึ่งเป็นไปตามศาสตร์ด้านการจัดการ -จากการอบรมมีกิจกรรมการใช้อุปกรณ์มือถือในการเข้าระบบทำให้นักศึกษาสามารถใช้เทคโนโลยีเพื่อการศึกษาได้อย่างเหมาะสม		

ผลการดำเนินงาน			รายการหลักฐาน
ข้อเสนอแนะ	ควรจัดกิจกรรมเตรียมความพร้อมให้นักศึกษาใหม่ของคณะมี ความรู้ ความพร้อมในการเรียนตามศาสตร์ของตนเอง		
การดำเนินงานเพื่อการพัฒนา	วิทยากรควรบรรยายให้ความรู้ที่เหมาะสมกับสถานการณ์ปัจจุบัน		
โครงการ	7.โครงการเครือข่ายนักศึกษาคณะวิทยาการจัดการ 8 สถาบัน		
งบประมาณ	30,000 บาท		
วัตถุประสงค์	ตัวชี้วัด	ผลการดำเนินงาน	บรรลุ/ไม่บรรลุ
1.เพื่อส่งเสริมและพัฒนาสิ่งแวดล้อมในพื้นที่ ณ วัดพระธาตุตอดย่มวงคำ ตำบล กล้วยแพะ อำเภอเมือง จังหวัดลำปาง	<u>เชิงปริมาณ</u> -ผู้เข้าร่วมโครงการไม่น้อยกว่า ร้อยละ 80 จากกลุ่มเป้าหมาย -ผู้เข้าร่วมโครงการ มีความรู้ความเข้าใจไม่น้อยกว่า ร้อยละ 80 -ผู้เข้าร่วมโครงการ มีความพึงพอใจในภาพรวม ไม่น้อยกว่า ร้อยละ 80 -ผู้เข้าร่วมโครงการ นำความรู้ไปประยุกต์ใช้ไม่น้อยกว่า ร้อยละ 80	-ผู้เข้าร่วมโครงการไม่น้อยกว่า ร้อยละ 100 -ผู้เข้าร่วมโครงการ มีความรู้ความเข้าใจไม่น้อยกว่า ร้อยละ 90.76 -ผู้เข้าร่วมโครงการ มีความพึงพอใจในภาพรวม ไม่น้อยกว่า ร้อยละ 91.11 -ผู้เข้าร่วมโครงการ นำความรู้ไปประยุกต์ใช้ไม่น้อยกว่า ร้อยละ 92.89	บรรลุ
2.เพื่อส่งเสริมสนับสนุนให้สโมสรนักศึกษา มีจิตอาสา และเป็นบัณฑิตที่พึงประสงค์ของผู้ใช้บัณฑิตและของสังคม	<u>เชิงคุณภาพ</u> -คณาจารย์ เจ้าหน้าที่ ตัวแทนนักศึกษา มหาวิทยาลัยราชภัฏตอนบนคณะวิทยาการจัดการ และตัวแทนนักศึกษาทุกสาขาวิชา จำนวน 30 คน	1. ตัวแทนนักศึกษามีจิตอาสาช่วยเหลือผู้อื่นและสังคม 2. ตัวแทนนักศึกษารู้จักการเสียสละเวลาส่วนตนให้แก่ประโยชน์ส่วนรวม	

ผลการดำเนินงาน				รายการหลักฐาน
ข้อเสนอแนะ	เป็นกิจกรรมที่มีประโยชน์เห็นสมควรจัดอย่างต่อเนื่อง			
การดำเนินงานเพื่อการพัฒนา	มีกิจกรรมที่หลากหลายและสอดคล้องกับสถานการณ์โควิด 19			
โครงการ	8.เตรียมความพร้อมบัณฑิตก่อนสู่ตลาดแรงงาน			
งบประมาณ	20,000 บาท			
วัตถุประสงค์	ตัวชี้วัด	ผลการดำเนินงาน	บรรลุ/ไม่บรรลุ	
1.เพื่อให้นักศึกษาชั้นปีที่ 4 มีความรู้ความเข้าใจในตลาดแรงงานในปัจจุบัน 2.เพื่อให้นักศึกษาทราบเทคนิคการเตรียมตัวและปรับตัวก่อนออกสู่ตลาดแรงงาน	เชิงปริมาณ -ผู้เข้าร่วมโครงการไม่น้อยกว่า ร้อยละ 80 จากกลุ่มเป้าหมาย -ผู้เข้าร่วมโครงการ มีความพึงพอใจในภาพรวม ไม่น้อยกว่า ร้อยละ 80 -ผู้เข้าร่วมโครงการ นำความรู้ไปประยุกต์ใช้ไม่น้อยกว่า ร้อยละ 80 เชิงคุณภาพ -เพื่อให้นักศึกษาคณะวิทยาการจัดการได้รับความรู้ทางด้านวิชาการวิชาชีพ	1.ผู้เข้าร่วมโครงการ ร้อยละ 100 2.ผู้เข้าร่วมโครงการมีความพึงพอใจในภาพรวม ร้อยละ 91.83 3.ผู้เข้าร่วมโครงการนำความรู้ไปประยุกต์ใช้ ร้อยละ 90.63 -นักศึกษามีการโต้ตอบและซักถามวิทยากรพร้อมทั้งร่วมทำกิจกรรมใช้เครื่องมือสื่อสารในการค้นหาข้อมูลตามที่วิทยากรกำหนด	บรรลุ	
ข้อเสนอแนะ	กิจกรรมเตรียมพร้อมให้นักศึกษาสามารถนำไปประยุกต์ใช้ในสถานประกอบการ			
การดำเนินงานเพื่อการพัฒนา	ดำเนินการสรรหา วิทยากรที่ประสบความสำเร็จ เป็นผู้ประกอบการ หรือ มีชื่อเสียง หรือเป็นหน่วยงานที่ได้มีการ MOU กับทางคณะวิทยาการจัดการ และสามารถบรรยายให้ความรู้เกี่ยวกับการเตรียมพร้อมสำหรับการออกไปสู่			

ผลการดำเนินงาน			รายการหลักฐาน
การทำงานในปัจจุบัน เช่น การพัฒนาบุคลากรสำหรับการสมัครงาน ฯลฯ			
โครงการ	9.โครงการบำเพ็ญประโยชน์		
งบประมาณ	25,000 บาท		
วัตถุประสงค์	ตัวชี้วัด	ผลการดำเนินงาน	บรรลุ/ไม่บรรลุ
1. เพื่อเสริมสร้างและพัฒนาสิ่งแวดล้อมบริเวณโดยรอบมหาวิทยาลัยราชภัฏลำปางและชุมชนโดยรอบ	<p><u>เชิงปริมาณ</u></p> <p>-ผู้เข้าร่วมโครงการไม่น้อยกว่า ร้อยละ 80 ของกลุ่มเป้าหมาย</p> <p>-ผู้เข้าร่วมโครงการมีความพึงพอใจในภาพรวมไม่น้อยกว่า ร้อยละ 80</p>	<p>-จำนวนผู้เข้าร่วมโครงการ ร้อยละ 100</p> <p>-ผู้เข้าร่วมโครงการมีความพึงพอใจในภาพรวม ร้อยละ 92.59</p>	บรรลุ
2. เพื่อส่งเสริมสนับสนุนให้บุคลากร นักศึกษา มีจิตอาสา และเป็นบัณฑิตที่พึงประสงค์ของผู้ใช้บัณฑิตและของสังคม	<p><u>เชิงคุณภาพ</u></p> <p>-นักศึกษาพัฒนาสิ่งแวดล้อมในพื้นที่มหาวิทยาลัยและชุมชนโดยรอบ</p> <p>-นักศึกษามีจิตอาสา และเป็นบัณฑิตที่พึงประสงค์ของผู้ใช้บัณฑิตและของสังคม</p>	<p>-ในการทำกิจกรรมนักศึกษาได้ไปทำการพัฒนาทาสี ที่วัดดอยม่วงคำซึ่งนักศึกษาได้ทำในเขตพื้นที่ที่มหาวิทยาลัยได้รับผิดชอบ</p> <p>-นักศึกษาได้มีการรวบรวมตัวแทนที่อยากร่วมกิจกรรมทำกิจกรรมที่เกิดประโยชน์แก่ชุมชนโดยไม่หวังสิ่งตอบแทน</p>	

ผลการดำเนินงาน				รายการหลักฐาน
ข้อเสนอแนะ	สนับสนุนให้จัดโครงการตามความต้องการของนักศึกษา และความต้องการของพื้นที่ เป็นไปตามตามสถานการณ์ที่เกิดขึ้นในปัจจุบัน			
การดำเนินงานเพื่อการพัฒนา	จัดทำโครงการ ให้นักศึกษาได้ ลองเขียนโครงการ เสนอตามความต้องการของนักศึกษา			
โครงการ	10.โครงการถ่ายทอดความรู้ด้านพลาสมาและแข่งขันกีฬาสำหรับนักศึกษา			
งบประมาณ	30,000 บาท			
วัตถุประสงค์	ตัวชี้วัด	ผลการดำเนินงาน	บรรลุ/ไม่บรรลุ	
1.เพื่อเสริมสร้างความสามัคคีในการทำกิจกรรมร่วมกัน	<u>เชิงปริมาณ</u> -ผู้เข้าร่วมโครงการไม่น้อยกว่า ร้อยละ 60	1.จำนวนผู้เข้าร่วมโครงการ ร้อยละ 100	บรรลุ	
2.เพื่อเสริมสร้างสมรรถภาพทางร่างกาย จิตใจและสนับสนุนให้นักศึกษาออกกำลังกายเพื่อสุขภาพ	จากกลุ่มเป้าหมาย -ผู้เข้าร่วมโครงการมีความรู้ความเข้าใจไม่น้อยกว่า ร้อยละ 80 -ผู้เข้าร่วมโครงการมีความพึงพอใจในภาพรวมไม่น้อยกว่า ร้อยละ 80	2.ผู้เข้าร่วมโครงการมีความรู้ความเข้าใจ ร้อยละ 90.00 3.ผู้เข้าร่วมโครงการมีความพึงพอใจในภาพรวม ร้อยละ 91.10		
3.เพื่อให้นักศึกษากลับคิดและกล้าแสดงออกอย่างสร้างสรรค์	<u>เชิงคุณภาพ</u> -เพื่อให้นักศึกษามีความสามัคคีและสามารถทำงานร่วมกับผู้อื่นได้ -เพื่อให้นักศึกษามีน้ำใจนักกีฬา มีความพร้อมทางอารมณ์ในการอยู่ร่วมกันกับผู้อื่นในสังคม -เพื่อให้นักศึกษากลับแสดงออกและมีความคิดสร้างสรรค์	-นักศึกษามีการทำงานกันเป็นที่ร่วมกันในแต่ละสาขาใน 4 ชั้นปี และมีการร่วมลงแข่งขันกีฬาอย่างมีมิตรภาพและยอมรับในกติกาในการแข่งขัน และมีการทำกิจกรรมแข่งขันกีฬาที่บ้านร่วมด้วยเป็นกิจกรรมที่ก่อให้เกิดการกล้า		

ผลการดำเนินงาน				รายการหลักฐาน
		แสดงออก		
ข้อเสนอแนะ	ควรจัดซื้ออุปกรณ์กีฬาให้เหมาะสมและเพียงพอต่อประเภทกีฬา สำหรับการฝึกซ้อมและการลงแข่งขันจริง			
การดำเนินงานเพื่อการพัฒนา	จัดสรรงบประมาณเพื่อการจัดซื้ออุปกรณ์กีฬาที่มีความจำเป็นต่อการ เก็บตัว ซ้อมกีฬา และการแข่งขันจริง			
โครงการ	12.โครงการอบรมการประกันคุณภาพการศึกษา			
งบประมาณ	20,000 บาท			
วัตถุประสงค์	ตัวชี้วัด	ผลการดำเนินงาน	บรรลุ/ไม่บรรลุ	
1. เพื่อให้ นักศึกษามีความรู้ ด้านประกัน คุณภาพ การศึกษา	<u>เชิงปริมาณ</u> -ผู้เข้าร่วมโครงการไม่น้อยกว่าร้อยละ 80 -ผู้เข้าร่วมโครงการมีความรู้ความเข้าใจไม่น้อยกว่าร้อยละ 80	1.ผู้เข้าร่วมโครงการร้อยละ 100 2.ผู้เข้าร่วมโครงการมีความรู้ความเข้าใจร้อยละ 91.34	บรรลุ	
2. เพื่อให้ นักศึกษามีความรู้ และทักษะในการ เขียนโครงการ	-ผู้เข้าร่วมโครงการมีความพึงพอใจในภาพรวม ไม่น้อยกว่าร้อยละ 80 -ผู้เข้าร่วมโครงการนำความรู้ไปประยุกต์ใช้ไม่น้อยกว่าร้อยละ 75	3.ผู้เข้าร่วมโครงการมีความพึงพอใจในภาพรวม ร้อยละ 92.72 4.ผู้เข้าร่วมโครงการนำความรู้ไปประยุกต์ใช้ร้อยละ 91.41	บรรลุ	
	<u>เชิงคุณภาพ</u> -เพื่อให้ นักศึกษามีความรู้ด้านการประกัน คุณภาพการศึกษา -เพื่อให้ นักศึกษานำความรู้การประกัน	-นักศึกษามีความรู้ด้านการประกัน คุณภาพการศึกษา -นักศึกษานำความรู้การประกัน		

ผลการดำเนินงาน				รายการหลักฐาน
	คุณภาพการศึกษาไปใช้ ในการดำเนินกิจกรรม/ โครงการตามวงจร PDCA ได้อย่างมี ประสิทธิภาพ -เพื่อให้ศึกษามี ความรู้และทักษะใน การเขียนโครงการ	คุณภาพการศึกษา ไปใช้ในการดำเนิน กิจกรรม/โครงการ ตามวงจร PDCA ได้อย่างมี ประสิทธิภาพ -นักศึกษามีความรู้ และทักษะในการ เขียนโครงการ		
ข้อเสนอแนะ	1. วิทยากรสามารถถ่ายทอดความรู้และบรรยายให้เข้าใจ ได้ง่าย 2. ควรเพิ่มระยะเวลาในการอบรม 3. อยากให้คณะมีการจัดโครงการแบบนี้อย่างต่อเนื่อง 4. สามารถนำความรู้ในการอบรมไปใช้ในการเขียนโครงการ ตามวงจร PDCA			
การดำเนินงาน เพื่อการพัฒนา	ส่งเสริมให้นักศึกษา ผู้นำนักศึกษาและหัวหน้าห้อง มี การแลกเปลี่ยนเรียนรู้และดำเนินกิจกรรม/โครงการตามวงจร PDCA ได้อย่างมีประสิทธิภาพ			
โครงการ	12. โครงการปัจฉิมนิเทศคณะวิทยาการจัดการ			
งบประมาณ	10,000 บาท			
วัตถุประสงค์	ตัวชี้วัด	ผลการดำเนินงาน	บรรลุ/ ไม่บรรลุ	
1.เพื่อให้นักศึกษา ชั้นปีที่ 4 มีความรู้ ความเข้าใจใน ตลาดแรงงานใน ปัจจุบัน 2.เพื่อให้นักศึกษา ทราบเทคนิคการ เตรียมตัวและ ปรับตัวก่อนออกสู่ ตลาดแรงงาน	เชิงปริมาณ -ผู้เข้าร่วมโครงการไม่ น้อยกว่าร้อยละ 60 -ผู้เข้าร่วมโครงการมี ความรู้ความเข้าใจไม่ น้อยกว่าร้อยละ 80 -การจัดกิจกรรมตรง ตามความต้องการของ ผู้เข้าร่วมโครงการไม่ น้อยกว่า ร้อยละ 80 -ผู้เข้าร่วมโครงการ มี ความพึงพอใจใน	1.ผู้เข้าร่วมโครงการ ร้อยละ 100 2.ผู้เข้าร่วม โครงการมีความรู้ ความเข้าใจ ร้อยละ 95.51 3.การจัดกิจกรรม ตรงตามความ ต้องการของ ผู้เข้าร่วมโครงการ ร้อยละ 92.67	บรรลุ	

ผลการดำเนินงาน			รายการหลักฐาน
	ภาพรวม ไม่น้อยกว่า ร้อยละ 80 <u>เชิงคุณภาพ</u> -นักศึกษาคณะ วิทยาการจัดการได้รับ ความรู้ทางวิชาการ/ วิชาชีพ	4.ผู้เข้าร่วม โครงการผู้เข้าร่วม โครงการ มีความพึง พอใจในภาพรวม ร้อยละ 90.07 -นักศึกษาคณะ วิทยาการจัดการ ได้รับความรู้ทาง วิชาการ / วิชาชีพ โดยที่นักศึกษาได้ลง มือ ทำการกรอก Resume ออนไลน์ ด้วยตัวเอง และ นำส่งอีเมล พร้อม สำหรับการ นำส่ง สมัครงาน	
ข้อเสนอแนะ	ควรจัดกิจกรรมให้เหมาะสมกับสถานการณ์ในปัจจุบัน และ สิ่งทีนักศึกษาสามารถประยุกต์ใช้กับการสมัครงานในอนาคต		
การดำเนินงาน เพื่อการพัฒนา	จัดระบบประสานสนับสนุนให้เกิดกิจกรรมนี้อย่างต่อเนื่อง และควรดำเนินการให้เหมาะสมกับสถานการณ์ในปัจจุบัน และเหมาะสำหรับความพร้อมต่อการสมัครงาน เช่น เทคนิค การตอบคำถามสมัครงาน และการฝึกเจรจาต่อรองในการ สมัครงาน		
<p>ทั้งนี้ คณะวิทยาการจัดการ ได้นำผลการประเมินผลการดำเนินงานกิจกรรม นักศึกษา ประจำปีการศึกษา 2563 เข้าที่ประชุมคณะกรรมการบริหารจำคณะ ครั้งที่ 2/2564 วันที่ 11 มิถุนายน 2564 (วจ.)1.6-4-2 ซึ่งมติที่ประชุมเห็นชอบ โดยให้ คณะกรรมการฝ่ายกิจการนักศึกษานำผลการประเมินความสำเร็จตามวัตถุประสงค์ ของกิจกรรม ปัญหา/อุปสรรค และข้อเสนอแนะของแต่ละโครงการมาปรับปรุงการ ดำเนินงานในการจัดกิจกรรม/โครงการครั้งต่อไป และนำไปจัดทำแผนการจัดกิจกรรม พัฒนานักศึกษาในปีการศึกษา 2564</p>			

เกณฑ์มาตรฐานข้อ 5 มีการประเมินผลตัวชี้วัดความสำเร็จตามวัตถุประสงค์ของแผนการจัดกิจกรรมพัฒนานักศึกษา

ผลการดำเนินงาน					รายการหลักฐาน
คณะวิทยาการจัดการ ได้มีการประเมินความสำเร็จตามวัตถุประสงค์ของแผนการจัดกิจกรรมพัฒนานักศึกษา ประจำปีการศึกษา 2563 ดังนี้					(วจ.)1.6-5-1 รายงานการประชุม คณะกรรมการบริหาร คณะวิทยาการจัดการ ครั้งที่ 2/2564 11 มิถุนายน 2564
เป้าประสงค์	วัตถุประสงค์	ตัวชี้วัด	ผลการดำเนินงาน	บรรลุ/ไม่บรรลุ	
บัณฑิตเป็น คนเก่ง คนดี มีทักษะ วิชาชีพและ มีงานทำ สร้าง คุณประโยชน์ต่อท้องถิ่น สังคมและ ประเทศชาติ	1.เพื่อพัฒนา นักศึกษาให้มี คุณภาพตาม กรอบมาตรฐาน คุณวุฒิ แห่งชาติ ส่งผลให้ นักศึกษาเป็น คนเก่งคนดี มี ทักษะวิชาชีพ	1.จำนวน โครงการ/ กิจกรรม พัฒนา นักศึกษาตาม กรอบ มาตรฐาน คุณวุฒิแห่งชาติ 5 ประการ	โครงการ/กิจกรรม พัฒนานักศึกษาตาม กรอบ มาตรฐาน คุณวุฒิแห่งชาติ 5 ประการ จำนวน ทั้งสิ้น 12 โครงการ	บรรลุ	
		1.1 คุณธรรม จริยธรรม ไม่น้อยกว่า 1 โครงการ	มีจำนวน 9 กิจกรรม 1.โครงการปฐมนิเทศ ประจำปีการศึกษา 2.โครงการอาสาเพื่อ ส่วนรวม 3.โครงการเสริมสร้าง ความสามัคคีและจิต อาสา 4.โครงการอบรม ปลุกฝังคุณธรรม จริยธรรม 5.โครงการอบรม ปลุกฝังคุณธรรม จริยธรรม 6.โครงการเครือข่าย นักศึกษาคณะ วิทยาการจัดการ 8 สถาบัน 7.โครงการเตรียม ความพร้อมบัณฑิต	บรรลุ	

ผลการดำเนินงาน					รายการหลักฐาน
			ก่อนสู่ตลาดแรงงาน 8. โครงการบำเพ็ญ ประโยชน์ 9. โครงการกิจกรรม ถ่ายทอดความรู้ด้าน พลาสมาและ กิจกรรมแข่งขันกีฬา สำหรับนักศึกษาใน คณะวิทยาการ จัดการ		
		1.2 ความรู้ ไม่น้อยกว่า 2 โครงการ	มีจำนวน 7 กิจกรรม 1.โครงการกิจกรรม สร้างความเข้มแข็ง แก่ผู้นำนักศึกษา 2.โครงการปฐมนิเทศ ประจำปีการศึกษา 3.โครงการอบรม ปลูกฝังคุณธรรม จริยธรรม 4.โครงการเตรียม ความพร้อมนักศึกษา ชั้นปีที่1 5.โครงการเตรียม ความพร้อมบัณฑิต ก่อนสู่ตลาดแรงงาน 6.โครงการอบรมด้าน ประกันคุณภาพ การศึกษา 7.โครงการปัจฉิม นิเทศนักศึกษา ชั้นปีที่ 4	บรรลุ	
		1.3 ทักษะทาง ปัญญา ไม่น้อย กว่า 1 โครงการ	มีจำนวน 6 กิจกรรม 1.โครงการกิจกรรม สร้างความเข้มแข็ง	บรรลุ	

ผลการดำเนินงาน					รายการหลักฐาน
			แก่นำนักศึกษา 2.โครงการปฐมนิเทศ ประจำปีการศึกษา 3.โครงการอบรม ปลุกฝังคุณธรรม จริยธรรม 4.โครงการเตรียม ความพร้อมนักศึกษา ชั้นปีที่1 5.โครงการเตรียม ความพร้อมบัณฑิต ก่อนสู่ตลาดแรงงาน 6.โครงการอบรมด้าน ประกันคุณภาพ การศึกษา		
		1.4 ทักษะ ความสัมพันธ์ ระหว่างบุคคล และความ รับผิดชอบ ไม่น้อยกว่า 2 โครงการ	มีจำนวน 12 กิจกรรม 1.โครงการกิจกรรม สร้างความเข้มแข็ง แก่นำนักศึกษา 2.โครงการปฐมนิเทศ ประจำปีการศึกษา 3.โครงการอาสาเพื่อ ส่วนรวม 4.โครงการเสริมสร้าง ความสามัคคีและจิต อาสา 5.โครงการอบรม ปลุกฝังคุณธรรม จริยธรรม 6.โครงการเตรียม ความพร้อมนักศึกษา ชั้นปีที่1 7.โครงการเครือข่าย นักศึกษาคณะ วิทยาการจัดการ 8	บรรลุ	

ผลการดำเนินงาน				รายการหลักฐาน
			สถาบัน 8.โครงการเตรียมความพร้อมบัณฑิตก่อนสู่ตลาดแรงงาน 9.โครงการบำเพ็ญประโยชน์ 10. โครงการกิจกรรมถ่ายทอดความรู้ด้านพลาสมาและกิจกรรมแข่งขันกีฬาสำหรับนักศึกษาในคณะวิทยาการจัดการ 11. โครงการอบรมด้านประกันคุณภาพการศึกษา 12. โครงการปัจฉิมนิเทศนักศึกษาชั้นปีที่ 4	
		1.5 ทักษะการวิเคราะห์เชิงตัวเลข การสื่อสารและการใช้เทคโนโลยีสารสนเทศ ไม่น้อยกว่า 1 โครงการ	มีจำนวน 9 กิจกรรม 1.โครงการกิจกรรมสร้างความเข้มแข็งแก่ผู้นำนักศึกษา 2.โครงการอาสาเพื่อส่วนรวม 3.โครงการเสริมสร้างความสามัคคีและจิตอาสา 4.โครงการเตรียมความพร้อมนักศึกษาชั้นปีที่1 5.โครงการเครือข่ายนักศึกษาคณะวิทยาการจัดการ 8 สถาบัน	บรรลุ

ผลการดำเนินงาน				รายการหลักฐาน
			6.โครงการเตรียมความพร้อมบัณฑิตก่อนสู่ตลาดแรงงาน 7.โครงการบำเพ็ญประโยชน์ 8. โครงการอบรมด้านประกันคุณภาพการศึกษา 9. โครงการปัจฉิมนิเทศนักศึกษาชั้นปีที่ 4	
	2.เพื่อพัฒนานักศึกษาให้สร้างคุณประโยชน์ต่อท้องถิ่นสังคมและประเทศชาติตามอัตลักษณ์ของคณะ “บัณฑิตจิตอาสา”	2.จำนวนโครงการที่สร้างคุณประโยชน์ต่อท้องถิ่นอย่างน้อย 1 โครงการ	มีจำนวน 4 กิจกรรมคือ 1.โครงการกิจกรรมค่ายบำเพ็ญประโยชน์ 2.โครงการอาสาเพื่อส่วนรวม 3.โครงการบำเพ็ญประโยชน์ 4.โครงการเสริมสร้างความสามัคคีและจิตอาสา	บรรลุ
<p>จากผลของการจัดกิจกรรมพัฒนานักศึกษาของคณะวิทยาการจัดการ ในปีการศึกษา 2563 พบว่า บรรลุตามวัตถุประสงค์ของแผน ทั้ง 2 ข้อ คิดเป็นร้อยละ 100 และนำเข้าไปประชุมคณะกรรมการบริหารคณะ ครั้งที่ 2/2564 วันที่ 11 มิถุนายน 2564 โดยที่ประชุมคณะกรรมการบริหารคณะ เห็นชอบให้ทางกิจการศึกษานำข้อเสนอแนะไปปรับปรุงผลการดำเนินการ และจัดทำร่างแผนงบประมาณและแผนกิจการนักศึกษา ปี 2564 ต่อไป ซึ่งมีรายละเอียดดังนี้</p> <ol style="list-style-type: none"> 1.โครงการกิจกรรมสร้างความเข้มแข็งแก่ผู้นำนักศึกษา มีข้อเสนอแนะ คือ 1.ควรเพิ่มระยะเวลาในการจัดงานตลอดจนกิจกรรมให้เหมาะสมตามลักษณะของผู้นำ 2.รูปแบบการจัดกิจกรรมควรจัดให้สอดคล้องกับสถานการณ์แพร่ระบาดของโควิด-19 2.โครงการปฐมนิเทศแก่นักศึกษาใหม่ มีข้อเสนอแนะ คือ ต้องความชัดเจนของการจัดการเรียนการสอนและการจัดกิจกรรมของนักศึกษาในสถานการณ์แพร่ระบาดของโควิด 19 				

ผลการดำเนินงาน	รายการหลักฐาน
<p>3.โครงการอาสาเพื่อส่วนรวม มีข้อเสนอแนะ คือ เพิ่มกิจกรรมที่ช่วยเหลือชุมชน ในการ ดูแลตนเองตามมาตรการเฝ้าระวัง ป้องกัน และควบคุมโรคโควิด 19</p> <p>4.โครงการเสริมสร้างความสามัคคีและจิตอาสา มีข้อเสนอแนะ คือ เพิ่มกิจกรรมที่ช่วยเหลือชุมชนในการ ดูแลตนเองตามมาตรการเฝ้าระวัง ป้องกัน และควบคุมโรคโควิด 19</p> <p>5.โครงการอบรมปลูกฝังคุณธรรมจริยธรรม มีข้อเสนอแนะ คือ ควรจัดกิจกรรมปลูกฝังคุณธรรมจริยธรรม ที่ไม่อิงด้านศาสนาพุทธมากเกินไป เพราะมีนักศึกษาต่างศาสนาไม่สามารถเข้าร่วมกิจกรรมนี้ได้</p> <p>6.โครงการเตรียมความพร้อมนักศึกษาชั้นปีที่1 มีข้อเสนอแนะ คือ ควรจัดกิจกรรมเตรียมความพร้อมให้นักศึกษาใหม่ของคณะมี ความรู้ ความพร้อมในการเรียนตามศาสตร์ของตนเอง</p> <p>7.โครงการเครือข่ายนักศึกษาคณะวิทยาการจัดการ 8 สถาบัน มีข้อเสนอแนะ คือ เป็นกิจกรรมที่มีประโยชน์เห็นสมควรจัดอย่างต่อเนื่อง</p> <p>8.เตรียมความพร้อมบัณฑิตก่อนสู่ตลาดแรงงาน มีข้อเสนอแนะ คือ กิจกรรมเตรียมพร้อมให้นักศึกษาสามารถนำไปประยุกต์ใช้ ในสถานประกอบการ</p> <p>9.โครงการบำเพ็ญประโยชน์มีข้อเสนอแนะ คือ สนับสนุนให้จัดโครงการตามความต้องการของนักศึกษา และความต้องการของพื้นที่ เป็นไปตามตามสถานการณ์ที่เกิดขึ้นในปัจจุบัน</p> <p>10.โครงการถ่ายทอดความรู้ด้านพลาสมาและแข่งขันกีฬาสำหรับนักศึกษา มีข้อเสนอแนะ คือ ควรจัดซื้ออุปกรณ์กีฬาให้เหมาะสมและเพียงพอต่อประเภทกีฬาสำหรับการฝึกซ้อมและการลงแข่งขันจริง</p> <p>11.โครงการอบรมการประกันคุณภาพการศึกษามีข้อเสนอแนะ คือ 1. วิทยาการสามารถถ่ายทอดความรู้และบรรยายให้เข้าใจได้ง่าย 2. ควรเพิ่มระยะเวลาในการอบรม 3. อยากให้คณะมีการจัดโครงการแบบนี้อย่างต่อเนื่อง 4. สามารถนำความรู้ในการอบรมไปใช้ในการเขียนโครงการตามวงจร PDCA</p> <p>12.โครงการปัจฉิมนิเทศคณะวิทยาการจัดการ มีข้อเสนอแนะ คือ ควรจัดกิจกรรมให้เหมาะสมกับสถานการณ์ในปัจจุบัน และสิ่งทีนักศึกษาสามารถประยุกต์ใช้กับการสมัครงานในอนาคต</p>	

เกณฑ์มาตรฐานข้อ 6 นำผลการประเมินในข้อ 5 ไปปรับปรุงแผนการจัดกิจกรรมพัฒนานักศึกษา
แผนปฏิบัติงานประจำปีหรือปรับปรุงการจัดกิจกรรมเพื่อพัฒนานักศึกษา

ผลการดำเนินงาน	รายการหลักฐาน
คณะวิทยาการจัดการ มีการนำผลการประเมินความสำเร็จตามวัตถุประสงค์ของแผนกิจกรรมพัฒนานักศึกษา ปีการศึกษา 2563 เสนอต่อคณะกรรมการฝ่ายกิจการนักศึกษา คณะวิทยาการจัดการ และนำข้อเสนอแนะจากที่ประชุมคณะกรรมการบริหารคณะ ครั้งที่ 2/2564 วันที่ 11 มิถุนายน 2564 มาปรับปรุงการจัดทำ (ร่าง) แผนกิจกรรมเพื่อพัฒนานักศึกษา ปีการศึกษา 2564 และแผนงบประมาณปี 2565 (วจ.)1.6-6-1	(วจ.)1.6-6-1 (ร่าง) แผนปฏิบัติงานด้านกิจกรรมพัฒนานักศึกษา ปีการศึกษา 2564 และแผนงบประมาณปี 2565

การประเมินตนเอง

เป้าหมายการดำเนินงาน	ผลการดำเนินงาน	คะแนนที่ได้	การบรรลุเป้าหมาย
6 ข้อ	ดำเนินการได้ 6 ข้อ	5 คะแนน	บรรลุ

ตัวบ่งชี้ที่ 1.7 ค่าเฉลี่ยผลการประเมินความพึงพอใจผู้ใช้บัณฑิตด้านผลลัพธ์ผู้เรียน
 ชนิดของตัวบ่งชี้ ผลลัพธ์
 รอบปีการประเมิน ปีการศึกษา

เกณฑ์การประเมิน

ค่าเฉลี่ยของคะแนนประเมินบัณฑิตด้านผลลัพธ์ผู้เรียนทุกหลักสูตรที่คณะรับผิดชอบ (คะแนนเต็ม 5)

ข้อมูลพื้นฐานผลการประเมินความพึงพอใจผู้ใช้บัณฑิตด้านผลลัพธ์ผู้เรียน

หลักสูตร	จำนวนบัณฑิต			คะแนนประเมิน บัณฑิต ด้านผลลัพธ์ผู้เรียน
	สำเร็จ การศึกษา	ที่ได้รับ การประเมิน	ร้อยละ	
หลักสูตรบริหารธุรกิจบัณฑิต สาขาวิชาการจัดการ	63	28	44.44	4.27
หลักสูตรบริหารธุรกิจบัณฑิต สาขาวิชาการจัดการธุรกิจดิจิทัล	6	3	50.00	4.63
หลักสูตรบริหารธุรกิจบัณฑิต สาขาวิชาการจัดการโลจิสติกส์และ ธุรกิจระหว่างประเทศ	24	10	41.67	4.96
หลักสูตรบริหารธุรกิจบัณฑิต สาขาวิชาการตลาด	35	20	57.14	4.62
หลักสูตรศิลปศาสตรบัณฑิต สาขาวิชาการท่องเที่ยวและธุรกิจบริการ	34	22	64.71	4.39
หลักสูตรบัญชีบัณฑิต	106	74	69.81	4.25
หลักสูตรบริหารธุรกิจบัณฑิต สาขาวิชาคอมพิวเตอร์ธุรกิจ	32	27	17.00	4.39
หลักสูตรนิเทศศาสตรบัณฑิต สาขาวิชานิเทศศาสตร์	36	15	41.67	4.44
หลักสูตรเศรษฐศาสตรบัณฑิต สาขาวิชาเศรษฐศาสตร์ธุรกิจและภาครัฐ	16	5	37.50	3.86
หลักสูตรบัญชีมหาบัณฑิต	10	4	40.00	4.43
หลักสูตรการจัดการมหาบัณฑิต สาขาวิชาการจัดการ	23	12	52.17	4.82
หลักสูตรดุขุภัณฑ์บัณฑิต สาขาวิชาการจัดการ	10	5	50.00	4.67
ผลรวมของคะแนนการประเมินบัณฑิต ด้านผลลัพธ์ผู้เรียนทุกหลักสูตร	395	225		53.73

หมายเหตุ

1. จำนวนบัณฑิตที่ได้รับการประเมินจากผู้ใช้บัณฑิตในแต่ละหลักสูตรจะต้องไม่น้อยกว่าร้อยละ 20 ของจำนวนบัณฑิตที่สำเร็จการศึกษา
2. กรณีบัณฑิตที่มีอาชีพอิสระ ไม่นำมานับในการประเมินความพึงพอใจของผู้ใช้บัณฑิต

การคำนวณ

$$\text{คะแนนที่ได้} = \frac{53.73}{12} = 4.48 \text{ คะแนน}$$

การประเมินตนเอง

เป้าหมาย การดำเนินงาน	ผลการดำเนินงาน	คะแนนที่ได้	การบรรลุ เป้าหมาย
4 คะแนน	53.73	4.48 คะแนน	บรรลุ
	12		

รายการหลักฐาน

หมายเลข	รายการหลักฐาน
(วจ.)1.7.-1-1	รายงานผลการประเมินความพึงพอใจผู้ใช้บัณฑิต คณะวิทยาการจัดการ มหาวิทยาลัยราชภัฏลำปาง ปีการศึกษา 2563

องค์ประกอบที่ 2 การวิจัย

ตัวบ่งชี้ที่ 2.1 ระบบและกลไกการบริหารและพัฒนางานวิจัยหรืองานสร้างสรรค์
 ชนิดของตัวบ่งชี้ กระบวนการ
 รอบปีการประเมิน ปีการศึกษา

เกณฑ์การประเมิน

คะแนน 1	คะแนน 2	คะแนน 3	คะแนน 4	คะแนน 5
มีการดำเนินการ 1 ข้อ	มีการดำเนินการ 2 ข้อ	มีการดำเนินการ 3 ข้อ	มีการดำเนินการ 4 ข้อ	มีการดำเนินการ 5 ข้อ

ผลการดำเนินงาน

เกณฑ์มาตรฐานข้อ 1 มีแผนงานด้านการวิจัยหรือแผนยุทธศาสตร์ด้านการวิจัยที่กำหนดทิศทางและเป้าหมายการวิจัยที่สอดคล้องกับยุทธศาสตร์ชาติ และความต้องการจำเป็นของท้องถิ่นตามจุดเน้นและความเชี่ยวชาญของคณะ

ผลการดำเนินงาน	รายการหลักฐาน
คณะวิทยาการจัดการ ได้มีการแต่งตั้งคณะกรรมการจัดทำแผนงานด้านการวิจัย คำสั่งเลขที่ 366/2563 ลงวันที่ 16 พฤศจิกายน 2563 (วจ.)2.1-1-1 โดยคณะกรรมการจัดทำแผนงานด้านการวิจัย ได้มีการประชุมร่วมกันเพื่อจัดทำแผน(วจ.)2.1-1-2 และกำหนดทิศทางและเป้าหมายการวิจัยที่สอดคล้องกับยุทธศาสตร์ชาติของมหาวิทยาลัยราชภัฏลำปาง พ.ศ. 2563 - 2580 และความต้องการจำเป็นของท้องถิ่นตามจุดเน้นและความเชี่ยวชาญของคณะ ซึ่งนโยบายด้านการวิจัยของคณะ คือ การส่งเสริมและสนับสนุนให้คณาจารย์ในคณะทำผลงานวิจัยโดยเน้นการผลิตผลงานวิจัยที่สร้างองค์ความรู้สู่การเผยแพร่ การนำไปใช้ประโยชน์ เพื่อแก้ไขปัญหาและพัฒนาชุมชนท้องถิ่นให้เกิดคุณภาพ และสามารถต่อยอดสู่การสร้างนวัตกรรมหรือทรัพย์สินทางปัญญา องค์ความรู้ใหม่และนวัตกรรมจากภูมิปัญญาท้องถิ่นที่มีผลกระทบต่อการพัฒนาผู้เรียน การสร้างคุณภาพชีวิต การนำผลงานวิจัยไปใช้ประโยชน์เชิงพาณิชย์และในเชิงวิชาการ พัฒนาความเข้มแข็งให้กับชุมชนสังคม เสริมสร้างสมรรถนะและการเพิ่มขีดความสามารถในการแข่งขันของประเทศ รวมถึงการผลิตงานวิจัยที่สามารถบูรณาการกับการเรียนการสอนกับการวิจัยได้ (วจ.)2.1-1-3	(วจ.)2.1-1-1คำสั่งเลขที่ 366 /2563 ลงวันที่ 16 พฤศจิกายน 2563 (วจ.)2.1-1-2 แผนงานด้านการวิจัยคณะวิทยาการจัดการ ปีการศึกษา 2563

เกณฑ์มาตรฐานข้อ 2 มีระบบสารสนเทศเพื่อใช้ประโยชน์ในด้านการบริหารจัดการงานวิจัยที่ครอบคลุมการใช้งานของผู้มีส่วนได้ส่วนเสียทุกภาคส่วน

ผลการดำเนินงาน	รายการหลักฐาน
<p>คณะวิทยาการจัดการ มีระบบสารสนเทศเพื่อใช้ประโยชน์ในด้านการบริหารจัดการงานวิจัยที่ครอบคลุมการใช้งานของผู้มีส่วนได้ส่วนเสียทุกภาคส่วน ซึ่งประกอบด้วย ฐานข้อมูลงานวิจัย บทความทางวิชาการ ฐานข้อมูลที่ตีพิมพ์เผยแพร่ และคณะยังให้ข้อมูลข่าวสารทางระบบสารสนเทศทั้งข้อมูลด้านแหล่งเงินทุนวิจัย ด้านผลงานวิจัยของคณะ ด้านแหล่งเผยแพร่ ผลงานวิจัยและวิชาการ คู่มือการดำเนินการวิจัย แบบฟอร์มดาวโหลดเอกสารต่างๆ ที่เกี่ยวกับการวิจัย เช่น หลักฐานประกอบการเบิกเงินโครงการวิจัย แบบฟอร์มต่างๆ แบบเสนอโครงการวิจัย เพื่อสนับสนุนการใช้งานสำหรับผู้บริหารทุกระดับ รวมไปถึงถึงอาจารย์ บุคลากรที่เป็นนักวิจัย ผู้ช่วยนักวิจัย สามารถเข้าถึงระบบสารสนเทศงานวิจัยของคณะได้ และเพื่อใช้ในการวางแผน ติดตามผลการดำเนินงานด้านการวิจัย โดยผู้บริหารสามารถนำระบบสารสนเทศดังกล่าวมาใช้ในการบริหารงานวิจัยได้อย่างรวดเร็ว เพื่อลดความซ้ำซ้อนของข้อมูลของอาจารย์ ลดเวลาในการค้นหาข้อมูล ประหยัดเวลาในการค้นหาเอกสาร และสามารถใช้อ้างอิงข้อมูลดังกล่าวในการตัดสินใจ และบริหารงานวิจัยและแก้ไขปัญหาได้อย่างมีประสิทธิภาพ ผลการดำเนินงานด้านการวิจัยของคณะ (วจ.)2.1-1-1 ได้แก่</p> <ol style="list-style-type: none"> 1) แหล่งทุนวิจัยและงานสร้างสรรค์ทั้งภายในและภายนอก (วจ.)2.1-1-2 2) ข้อมูลด้านผลงานวิจัยในอดีตจนถึงปัจจุบัน (วจ.) 2.1-1-3 3) ข้อมูลด้านแหล่งเผยแพร่ผลงานวิจัยและงานสร้างสรรค์ในวารสารและการประชุมวิชาการต่างๆ ทางหน้าเว็บไซต์ของคณะ (วจ.) 2.1-1-4 4) มีข้อมูลการติดตามและรายงานผลการดำเนินงานด้านการวิจัย โดยผู้บริหาร คณาจารย์ บุคลากร และบุคคลทั่วไปสามารถเข้าใช้งานระบบสารสนเทศด้านงานวิจัยผ่านเว็บไซต์ของคณะ(วจ.) 2.1-1-5 <p>นอกจากนั้น คณะวิทยาการจัดการยังนำระบบบริหารจัดการงานวิจัยของหน่วยงาน ระบบข้อมูลสารสนเทศวิจัยและนวัตกรรมแห่งชาติ (NRIS) (สำหรับใช้ในการบริหารการจัดการงานวิจัยในงบประมาณแผ่นดิน) และระบบ (DRMS) (สำหรับใช้ในการบริหารการจัดการงานวิจัยในงบประมาณรายได้) โดยพัฒนาระบบตามกระบวนการทำงานของระบบบริหารจัดการงานวิจัยแห่งชาติ มาใช้ในการบริหารจัดการงานวิจัยของคณะฯ ซึ่งประกอบด้วย การส่งข้อเสนอโครงการวิจัย ตรวจสอบความซ้ำซ้อนของข้อเสนอโครงการวิจัย ตรวจสอบการติดค้างโครงการของนักวิจัย และการประกาศผลการพิจารณาข้อเสนอการวิจัย</p>	<p>(วจ.)2.1-1-1 เว็บไซต์คณะ แสดงคู่มือการดำเนินการวิจัยของคณะ (http://www.mgts-lpru.com) (http://www2.lpru.ac.th/mgtsfac_res/research/index.php) (วจ.)2.1-1-2 เว็บไซต์สถาบันวิจัยและพัฒนาแสดงข้อมูลแหล่งทุนวิจัยและงานสร้างสรรค์ทั้งภายในและภายนอก (http://www.rsc.lpru.ac.th/IRD/index.html) (วจ.) 2.1-1-3 เว็บไซต์คณะ แสดงข้อมูลผลงานวิจัยในอดีตจนถึงปัจจุบัน (https://www.mgts-lpru.com) (วจ.) 2.1-1-4 เว็บไซต์คณะ แสดงข้อมูลด้านแหล่งเผยแพร่ผลงานวิจัยและงานสร้างสรรค์ในวารสารและการประชุมวิชาการต่างๆ (http://www.mgts-lpru.com) (http://www2.lpru.ac.th/mgtsfac_res/research/index.php) (http://www.rsc.lpru.ac.th/IRD/index.html) (http://lpru.drms.in.th/Ho</p>

ผลการดำเนินงาน	รายการหลักฐาน
การตรวจสอบข้อมูล โครงการวิจัย การติดตามความก้าวหน้าของการดำเนินการโครงการวิจัย การรายงานความก้าวหน้า หรือรายงานฉบับสมบูรณ์ การเบิกจ่ายงบประมาณ และการปิดโครงการวิจัยฉบับสมบูรณ์	meSite) (http://nriis.nrct.go.th/) (วจ.) 2.1-1-5 ระบบสารสนเทศเพื่อการบริหารจัดการงานวิจัยของคณะวิทยาการจัดการ (http://www2.lpru.ac.th/mgtsfac_res/research/index.php)

เกณฑ์มาตรฐานข้อ 3 สนับสนุนการดำเนินพันธกิจด้านวิจัยในการสร้างผลงานวิจัยและนวัตกรรมหรืองานสร้างสรรค์อย่างน้อยในประเด็นต่อไปนี้

- จัดหาเครือข่ายความร่วมมือด้านแหล่งทุนภายนอกเพื่อเป็นทุนในการสร้างผลงานวิจัยและนวัตกรรมหรืองานสร้างสรรค์
- จัดสรรงบประมาณของมหาวิทยาลัยเพื่อเป็นทุนในการสร้างผลงานวิจัยและนวัตกรรมหรืองานสร้างสรรค์
- จัดสรรงบประมาณเพื่อสนับสนุนการเผยแพร่ผลงานวิจัยและนวัตกรรมหรืองานสร้างสรรค์ในการตีพิมพ์ในวารสารระดับชาติหรือนานาชาติ
- การสร้างขวัญกำลังใจและการยกย่องอาจารย์และนักวิจัยที่มีผลงานวิจัยและงานสร้างสรรค์ดีเด่น

ผลการดำเนินงาน	รายการหลักฐาน
คณะวิทยาการจัดการ มีการดำเนินงานเพื่อสนับสนุนพันธกิจด้านการวิจัยในการสร้างผลงานวิจัยและนวัตกรรมหรืองานสร้างสรรค์อย่างน้อยในประเด็นต่อไปนี้ 1) จัดหาเครือข่ายความร่วมมือด้านแหล่งทุนภายนอกเพื่อเป็นทุนในการสร้างผลงานวิจัยและนวัตกรรมหรืองานสร้างสรรค์ คณะวิทยาการจัดการ จัดหาเครือข่ายความร่วมมือด้านแหล่งทุนภายนอก เพื่อเป็นทุนในการสร้างผลงานวิจัยและงานสร้างสรรค์ ดังนี้ งบประมาณ 2563 1. ทุนอุดหนุนโครงการวิจัยแก่ผู้รับทุนระดับเครือข่าย การสนับสนุนการท่องเที่ยว สำนักงานการวิจัยแห่งชาติ (วช.) เพื่อการวิจัยเรื่อง 1.1. โครงการพัฒนาศักยภาพการท่องเที่ยวโดยชุมชนตามเส้นทางวิถีสายน้ำบนฐานประวัติศาสตร์ วัฒนธรรม อัตลักษณ์ท้องถิ่นของชุมชน	(วจ.)2.1-3-1 ประกาศทุน (วจ.)2.1-3-2 สัญญาทุน (วจ.)2.1-3-3 แผนปฏิบัติราชการประจำปีงบประมาณ 2563 (วจ.)2.1-3-4 ประกาศมหาวิทยาลัยราชภัฏลำปาง เรื่อง หลักเกณฑ์การให้เงินรางวัลสำหรับผลงานวิชาการ ผลงานวิจัย หรือผลงานสร้างสรรค์ (วจ.)2.1-3-5 รายงานการประชุมอาจารย์และเจ้าหน้าที่

ผลการดำเนินงาน	รายการหลักฐาน
<p>กลุ่มภาคเหนือ งบประมาณ 400,000 บาท</p> <p>1.2. โครงการการพัฒนาศักยภาพการท่องเที่ยวโดยชุมชนตามเส้นทางวิถีสายน้ำบนฐานประวัติศาสตร์ วัฒนธรรม อัตลักษณ์ท้องถิ่นของชุมชนกลุ่มภาคเหนือ จังหวัดลำปาง งบประมาณ 105,000 บาท</p> <p>1.3. โครงการพัฒนากิจกรรมการท่องเที่ยวโดยชุมชน หมู่บ้านศาลาบัวบก อำเภอเกาะคา จังหวัดลำปาง งบประมาณ 60,000 บาท</p> <p>1.4. โครงการพัฒนาช่องทางการตลาดด้วยระบบผู้ช่วยสนทนาอัตโนมัติส่งเสริมการท่องเที่ยวโดยชุมชน งบประมาณ 30,000 บาท</p> <p>1.5. โครงการการสื่อสารเชิงสร้างสรรค์เพื่อเพิ่มศักยภาพการท่องเที่ยวโดยชุมชน : บ้านศาลาบัวบก อำเภอเกาะคา จังหวัดลำปาง งบประมาณ 20,000 บาท</p> <p>1.6. โครงการการบริหารจัดการงานวิจัยกับพันธกิจสัมพันธ์มหาวิทยาลัยกับสังคม ของมหาวิทยาลัยราชภัฏลำปาง งบประมาณ 80,000 บาท</p> <p>1.7 โครงการการบริหารจัดการงานวิจัยกับพันธกิจสัมพันธ์มหาวิทยาลัยกับสังคม ของมหาวิทยาลัยราชภัฏลำปาง และเครือข่ายภาคเหนือ งบประมาณ 160,000 บาท</p> <p>2. ทุนอุดหนุนโครงการวิจัยแก่ผู้รับทุนระดับเครือข่าย การสนับสนุนสำนักงานการวิจัยแห่งชาติ (วช.) เพื่อการวิจัยเรื่อง</p> <p>2.1. โครงการการยกระดับสินค้าจากการปรับเปลี่ยนลักษณะ “คน งาน รูปแบบการจัดการ” โดยนวัตกรรมตู้อบแห้งสองระบบสำหรับกลุ่มวิสาหกิจชุมชนแปรรูปผลผลิตทางการเกษตรของอำเภองาว จังหวัดลำปาง งบประมาณ 74,000 บาท</p> <p>2) จัดสรรงบประมาณของมหาวิทยาลัยเพื่อเป็นทุนในการสร้างผลงานวิจัยและนวัตกรรมหรืองานสร้างสรรค์</p> <p>มหาวิทยาลัยราชภัฏลำปาง ได้จัดสรรงบประมาณเพื่อเป็นทุนในการสร้างผลงานวิจัยและนวัตกรรมหรืองานสร้างสรรค์ ให้แก่อาจารย์ประจำปีงบประมาณ 2563 จำนวน 3,706,400 บาท (วจ.) 2.1-3-1 และ (วจ.) 2.1-3-2 ดังนี้</p> <p>เงินสนับสนุนการวิจัยและงานสร้างสรรค์จากภายในมหาวิทยาลัย จำนวน 3,003,400 บาท</p> <p>1) งบประมาณแผ่นดิน จำนวน 2,202,900 บาท ได้แก่</p> <ul style="list-style-type: none"> - เงินสนับสนุนการวิจัย จากมหาวิทยาลัย งบประมาณแผ่นดิน จำนวนเงิน 2,202,900 บาท <p>2) งบประมาณรายได้ จำนวน 800,500 บาท ได้แก่</p>	<p>คณะวิทยาการจัดการ ครั้งที่ 2/2563 วันที่ 16 ตุลาคม 2563</p>

ผลการดำเนินงาน	รายการหลักฐาน																					
<p>- เงินสนับสนุนการวิจัย จากมหาวิทยาลัย งบประมาณรายได้ เป็นจำนวนเงิน 282,500 บาท</p> <p>- เงินสนับสนุนการวิจัย จากคณะวิทยาการจัดการ งบประมาณรายได้ เป็นจำนวนเงิน 518,000 บาท</p> <p>3) จัดสรรงบประมาณเพื่อสนับสนุนการเผยแพร่ผลงานวิจัย และนวัตกรรมหรืองานสร้างสรรค์ในการตีพิมพ์ในวารสารระดับชาติหรือนานาชาติ</p> <p>คณะวิทยาการจัดการ มีการจัดสรรงบประมาณเพื่อสนับสนุนการเผยแพร่ผลงานวิจัยและนวัตกรรมหรืองานสร้างสรรค์ในการตีพิมพ์ในวารสารระดับชาติหรือนานาชาติ (วจ.)2.1-3-3 ดังนี้</p> <ol style="list-style-type: none"> 1) โครงการพัฒนาการวิจัย การวิจัยองค์ความรู้/การวิจัยตามศาสตร์/การตีพิมพ์และเผยแพร่ จำนวน 518,000 บาท 2) โครงการส่งเสริมเข้าสู่ตำแหน่งทางวิชาการของคณาจารย์ คณะวิทยาการจัดการ จำนวน 30,000 บาท 3) โครงการสนับสนุนการจัดประชุมวิชาการและนำเสนอผลงานระดับชาติของเครือข่ายคณะวิทยาการจัดการ มหาวิทยาลัยราชภัฏเครือข่ายกลุ่มภาคเหนือ 8 แห่ง จำนวน 30,000 บาท 4) โครงการส่งเสริมสนับสนุนการตีพิมพ์และเผยแพร่ผลงานวิจัยหรืองานสร้างสรรค์ของคณะ โดยจัดทำวารสารวิชาการ “วารสารวิทยาการจัดการสมัยใหม่” คณะวิทยาการจัดการ จำนวน 100,000 บาท <p>จากการสนับสนุนงบประมาณเพื่อสนับสนุนการเผยแพร่ผลงานวิจัยหรืองานสร้างสรรค์ในการประชุมวิชาการหรือการตีพิมพ์ในวารสารระดับชาติหรือนานาชาติ มีผลงานวิชาการที่ตีพิมพ์หรือเผยแพร่ของอาจารย์ประจำทั้งหมด จำนวน 80 ผลงาน โดยจำแนกดังนี้</p> <table border="1" data-bbox="288 1547 1011 1895"> <thead> <tr> <th>น้ำหนัก</th> <th>จำนวนผลงาน</th> <th>ผลรวมถ่วงน้ำหนัก</th> </tr> </thead> <tbody> <tr> <td>0.20</td> <td>3□</td> <td>6.00</td> </tr> <tr> <td>0.40</td> <td>7</td> <td>2.80</td> </tr> <tr> <td>0.60</td> <td>29</td> <td>17.40</td> </tr> <tr> <td>0.80</td> <td>10</td> <td>8.00</td> </tr> <tr> <td>1.00</td> <td>4</td> <td>4.00</td> </tr> <tr> <td>รวม</td> <td>80 ผลงาน</td> <td>38.20</td> </tr> </tbody> </table> <p>4) การสร้างขวัญกำลังใจและการยกย่องอาจารย์และนักวิจัยที่มีผลงานวิจัยและงานสร้างสรรค์ดีเด่น</p>	น้ำหนัก	จำนวนผลงาน	ผลรวมถ่วงน้ำหนัก	0.20	3□	6.00	0.40	7	2.80	0.60	29	17.40	0.80	10	8.00	1.00	4	4.00	รวม	80 ผลงาน	38.20	
น้ำหนัก	จำนวนผลงาน	ผลรวมถ่วงน้ำหนัก																				
0.20	3□	6.00																				
0.40	7	2.80																				
0.60	29	17.40																				
0.80	10	8.00																				
1.00	4	4.00																				
รวม	80 ผลงาน	38.20																				

ผลการดำเนินงาน	รายการหลักฐาน
<p>คณะวิทยาการจัดการ มีการสร้างขวัญกำลังใจและการยกย่องอาจารย์และนักวิจัยที่มีผลงานวิจัยหรืองานสร้างสรรค์ดีเด่น และการพัฒนาสนับสนุนให้อาจารย์และนักวิจัยเข้าร่วมการอบรม การประชุมวิชาการระดับชาติและนานาชาติ ดังนี้</p> <p>1) คณะวิทยาการจัดการมีการสนับสนุนให้อาจารย์และนักวิจัยได้พัฒนาเอกสารคำสอน/ผลงานวิชาการ/ตำรา เพื่อส่งเสริมให้คณาจารย์เข้าสู่ตำแหน่งทางวิชาการ คณาจารย์ คณะวิทยาการจัดการ โดยจัดทำโครงการส่งเสริมเข้าสู่ตำแหน่งทางวิชาการ คณาจารย์ คณะวิทยาการจัดการ เพื่อสนับสนุนการดำเนินงานให้อาจารย์ทำผลงานทางวิชาการอย่างต่อเนื่อง</p> <p>2) คณะวิทยาการจัดการ มีการส่งเสริมให้อาจารย์จัดทำบทความวิจัยเพื่อตีพิมพ์เผยแพร่ นักวิจัยที่ได้เผยแพร่ผลงานวิชาการสามารถขอรับเงินรางวัลตามประกาศมหาวิทยาลัยราชภัฏลำปางเรื่อง หลักเกณฑ์การให้เงินรางวัลสำหรับผลงานวิชาการ ผลงานวิจัย หรือผลงานสร้างสรรค์ (วจ.) 2.1-3-4</p> <p>3) คณะวิทยาการจัดการ ได้ร่วมแสดงความยินดีและประกาศยกย่องอาจารย์ที่ได้รับตำแหน่งทางวิชาการ และอาจารย์ที่สำเร็จการศึกษาในระดับปริญญาเอก โดยมีการจัดทำป้ายไวเนลแสดงความยินดีและมอบช่อดอกไม้แสดงความยินดีในการประชุมอาจารย์และเจ้าหน้าที่คณะวิทยาการจัดการ ครั้งที่ 2/2563 วันที่ 16 ตุลาคม 2563 (วจ.) 2.1-3-5</p>	

เกณฑ์มาตรฐานข้อ 4 พัฒนาสมรรถนะอาจารย์นักวิจัยให้มีความสามารถในการสร้างผลงานวิจัยหรือนวัตกรรม หรือผลงานสร้างสรรค์ และพัฒนาบุคลากร และนักศึกษาให้มีความรู้ด้านการวิจัยหรือมีส่วนร่วมในงานวิจัย

ผลการดำเนินงาน	รายการหลักฐาน
<p>คณะวิทยาการจัดการ ได้มีการพัฒนาสมรรถนะอาจารย์นักวิจัยให้มีความสามารถในการสร้างผลงานวิจัยหรือนวัตกรรม หรือผลงานสร้างสรรค์ และพัฒนาบุคลากร และนักศึกษาให้มีความรู้ด้านการวิจัยหรือมีส่วนร่วมในงานวิจัย ดังนี้</p> <p>1) โครงการอบรมส่งเสริมและยกระดับศักยภาพนักวิจัยเป็นนักวิจัยเชิงพื้นที่ และโครงการระบบพี่เลี้ยงนักวิจัย วันที่ 17 สิงหาคม 2563 ณ ห้องประชุมโอพารรัตน์ อาคารโอพารโรจน์หิรัญ มหาวิทยาลัยราชภัฏลำปาง (วจ.) 2.1-4-1</p> <p>2) โครงการสัมมนาเชิงปฏิบัติการ “แนวทางการพัฒนาข้อเสนอ</p>	<p>(วจ.)2.1-4-1 รายชื่อผู้เข้าร่วมอบรมโครงการส่งเสริมและยกระดับศักยภาพนักวิจัยเป็นนักวิจัยเชิงพื้นที่ และโครงการระบบพี่เลี้ยงนักวิจัย</p> <p>(วจ.)2.1-4-2 รายชื่อผู้เข้าร่วมโครงการโครงการสัมมนาเชิงปฏิบัติการ “แนวทางการพัฒนาข้อเสนอโครงการวิจัย</p>

ผลการดำเนินงาน	รายการหลักฐาน
<p>โครงการวิจัยให้ได้รับงบประมาณด้านวิทยาศาสตร์ วิจัยและนวัตกรรม ประจำปีงบประมาณ 2565 ภายใต้โครงการส่งเสริมและพัฒนานักวิจัยเชิงพื้นที่” วันจันทร์ที่ 23 พฤศจิกายน 2563 ณ ห้องประชุมเอื้องหลวง ชั้น 2 คณะมนุษยศาสตร์และสังคมศาสตร์มหาวิทยาลัยราชภัฏลำปาง (วจ.)2.1-4-2</p> <p>3) อบรมเชิงปฏิบัติการ “การพัฒนาทักษะการเขียนบทความวิจัยหรือบทความวิชาการจากงานวิจัยเชิงพื้นที่” ภายใต้โครงการพัฒนาทักษะการเขียนบทความวิจัยหรือบทความวิชาการ ประจำปีงบประมาณ 2564 ในระหว่างวันที่ 24-25 ธันวาคม 2563 ณ ห้องประชุมโอฬารรัตน์ ชั้น 1 อาคารโอฬารโรจน์หิรัญ มหาวิทยาลัยราชภัฏลำปาง (วจ.) 2.1-4-3</p> <p>4) หลักสูตรบริหารธุรกิจบัณฑิต สาขาวิชาการจัดการธุรกิจดิจิทัล ได้มีการสอดแทรกทักษะชีวิตและอาชีพโดยสอดแทรกเข้าไปในรายวิชา โครงการฝึกประสบการณ์วิชาชีพและรายวิชาการวิจัยทางธุรกิจดิจิทัล ส่งผลให้อาจารย์ผลักดันให้นักศึกษาชั้นปีที่ 4 ส่งบทความวิจัย จำนวน 3 บทความ เข้าร่วมนำเสนอการประชุมวิชาการ (Proceeding) การประชุมวิชาการระดับชาติครั้งที่ 9 และระดับนานาชาติครั้งที่ 2 “วิทยาการจัดการวิชาการ 2020” โดย เครือข่ายความร่วมมือระหว่าง คณะวิทยาการจัดการ มหาวิทยาลัยราชภัฏกลุ่มภาคเหนือ 8 แห่ง ณ มหาวิทยาลัยราชภัฏเพชรบูรณ์ ได้แก่ (วจ.) 2.1-4-4</p> <p>1.ปัจจัยที่มีอิทธิพลต่อการตัดสินใจใช้บริการฟู้ดแพนด้าจังหวัดลำปาง โดย นางสาวปิ่นอนันต์ บุญญนรากร</p> <p>2. การวิเคราะห์ปัจจัยที่มีผลต่อการเลือกใช้บริการขนส่งภาคเอกชนในเขตอำเภอเมืองลำปาง โดย นางสาวกาญจนา บุญญา</p> <p>3.ปัจจัยที่มีผลต่อการตัดสินใจเลือกซื้อสินค้าผ่านสื่อเครือข่ายสังคมออนไลน์ กรณีศึกษา Facebook Fanpage Lampang Shopping โดย นายอรรถพล คำทราย</p>	<p>ให้ได้รับงบประมาณด้านวิทยาศาสตร์ วิจัยและนวัตกรรม ประจำปีงบประมาณ 2565 (วจ.)2.1-4-3 บันทึกข้อความเรื่อง ขอเชิญเข้าร่วมการอบรมเชิงปฏิบัติการฯ (วจ.)2.1-4-4 เอกสารงานวิจัยที่มีส่วนร่วมของนักศึกษา</p>

เกณฑ์มาตรฐานข้อ 5 มีระบบและกลไกเพื่อช่วยคุ้มครองสิทธิของงานวิจัยและนวัตกรรมหรืองานสร้างสรรค์ที่นำไปใช้ประโยชน์ที่มีประสิทธิภาพ เพื่อให้เกิดประโยชน์สูงสุดต่อนักวิจัยและมหาวิทยาลัยและดำเนินการตามระบบที่กำหนด

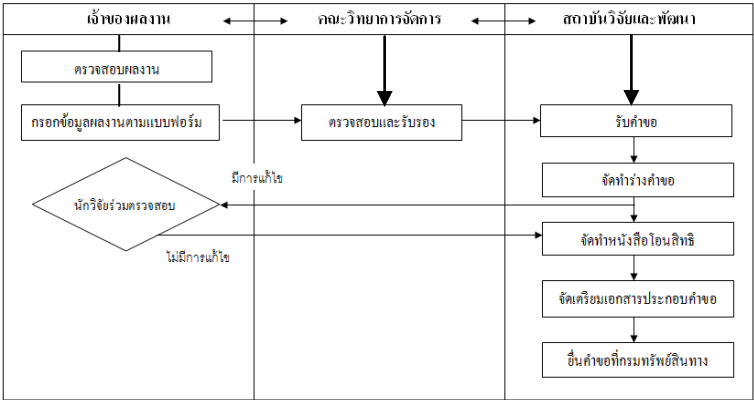
ผลการดำเนินงาน	รายการหลักฐาน
<p>คณะวิทยาการจัดการ มีระบบและกลไกเพื่อช่วยคุ้มครองสิทธิของงานวิจัยและนวัตกรรมหรืองานสร้างสรรค์ที่นำไปใช้ประโยชน์ที่มีประสิทธิภาพ เพื่อให้เกิดประโยชน์สูงสุดต่อนักวิจัยและมหาวิทยาลัยและดำเนินการตามระบบที่กำหนดที่กำหนดไว้ในคู่มือการวิจัยคณะวิทยาการจัดการ เพื่อให้อาจารย์สามารถ นำไปเป็นแนวทางในการขอคุ้มครองสิทธิของงานวิจัยหรืองานสร้างสรรค์ที่นำไปใช้ประโยชน์ได้อย่างมีระบบ ดังนี้ (วจ.) 2.1-6-1</p>  <p>1. ทุกปีการศึกษาคณะได้ดำเนินการแจ้งอาจารย์และนักวิจัยให้มีการตรวจสอบผลงานวิจัยหรืองานสร้างสรรค์เพื่อดำเนินการยื่นคำขอการคุ้มครองสิทธิของงานวิจัยหรืองานสร้างสรรค์ที่นำไปใช้ประโยชน์จากกรมทรัพย์สินทางปัญญา (วจ.) 2.1-6-2</p> <p>2. นักวิจัยที่ต้องการจะยื่นคำขอการคุ้มครองสิทธิดำเนินการตรวจสอบผลงานของตนเองแล้วดำเนินการกรอกแบบฟอร์มตามที่กำหนด เพื่อดำเนินการยื่นเอกสารผ่านคณะ</p> <p>3. คณะดำเนินการตรวจสอบและรับรองผลงานโดยคณะกรรมการบริหารงานวิจัยของคณะ แล้วส่งเอกสารทั้งหมดไปยังสำนักวิจัยและพัฒนา</p> <p>4. สำนักวิจัยและพัฒนาดำเนินการรับคำขอ จัดทำร่างคำขอ โดยมีการตรวจสอบร่วมกับนักวิจัยหากไม่มีการแก้ไขแล้ว จึงออกหนังสือออนไลน์ จัดทำเอกสารประกอบคำขอ และยื่นคำขอที่กรมทรัพย์สินทางปัญญา</p> <p>5. คณะประสานและติดตามการดำเนินงานจากสถาบันวิจัยและพัฒนาเพื่อแจ้งข้อมูลและประสานงานให้กับนักวิจัยจนกระทั่งกระบวนการ</p>	<p>(วจ.)2.1-6-1 คู่มือการวิจัย คณะวิทยาการจัดการ</p> <p>(วจ.)2.1-6-2 เว็บไซต์ สถาบันวิจัย มหาวิทยาลัยราชภัฏลำปาง http://www.rsc.lpru.ac.th/newweb/</p> <p>(วจ.)2.1-6-3 บันทึกข้อความ เรื่อง ขอเรียนเชิญเข้าร่วมโครงการพัฒนาระบบกลไกการจัดการทรัพย์สินทางปัญญาปัญญา</p>

ผลการดำเนินงาน	รายการหลักฐาน
<p>ยื่นคำขอการคุ้มครองสิทธิของงานวิจัยหรืองานสร้างสรรค์ที่นำไปใช้ประโยชน์เสร็จสมบูรณ์ โดยชี้แนะแนวทางการยื่นขอคุ้มครองทรัพย์สินทางปัญญาแก่อาจารย์ นักวิจัย และแจ้งข้อมูลข่าวสารด้านทรัพย์สินทางปัญญา อำนวยความสะดวกในการดำเนินการยื่นขอจดทรัพย์สินทางปัญญา เอกสารคำขอรับสิทธิบัตร/อนุสิทธิบัตร และอำนวยความสะดวกในเรื่องของแบบฟอร์มการยื่นจดทรัพย์สินทางปัญญาผ่านทาง web สถาบันวิจัยและพัฒนา</p> <p>6. อบรมโครงการพัฒนาระบบกลไกการจัดการทรัพย์สินทางปัญญา ในวันศุกร์ที่ 10 กรกฎาคม 2563 ผ่านทาง Program Zoom เพื่อให้บุคลากรมีความรู้ ความเข้าใจเกี่ยวกับการคุ้มครองสิทธิและทรัพย์สินทางปัญญา พร้อมทั้งสามารถนำผลงานวิจัย หรืองานสร้างสรรค์ ยื่นจด/แจ้งทรัพย์สินทางปัญญาและสามารถนำไปประโยชน์เชิงพาณิชย์ผ่านการขึ้นทะเบียนบัญชีนวัตกรรมไทย จัดโดยสถาบันวิจัยและพัฒนา มหาวิทยาลัยราชภัฏรำไพพรรณี (วจ.) 2.1-6-3</p> <p>7. อบรมโครงการพัฒนาระบบกลไกการจัดการทรัพย์สินทางปัญญา (ผ่านสื่ออิเล็กทรอนิกส์) เพื่อให้บุคลากรมีความรู้ ความเข้าใจเกี่ยวกับการคุ้มครองสิทธิและทรัพย์สินทางปัญญา พร้อมทั้งสามารถนำผลงานวิจัย หรืองานสร้างสรรค์ ยื่นจด/แจ้งทรัพย์สินทางปัญญาและสามารถนำไปประโยชน์เชิงพาณิชย์ผ่านการขึ้นทะเบียนบัญชีนวัตกรรมไทย จัดโดยสถาบันวิจัยและพัฒนา มหาวิทยาลัยราชภัฏรำไพพรรณี ในวันพุธที่ 16 มิถุนายน 2564 (วจ.) 2.1-6-4</p>	

การประเมินตนเอง

เป้าหมายการดำเนินงาน	ผลการดำเนินงาน	คะแนนที่ได้	การบรรลุเป้าหมาย
5 ข้อ	ดำเนินการได้ 5 ข้อ	5 คะแนน	บรรลุ

ตัวบ่งชี้ที่ 2.2	เงินสนับสนุนงานวิจัยและงานสร้างสรรค์
ชนิดของตัวบ่งชี้	ปัจจัยนำเข้า
รอบปีการประเมิน	ปีงบประมาณ

เกณฑ์การประเมิน

โดยการแปลงจำนวนเงินต่อจำนวนอาจารย์ประจำและนักวิจัยประจำเป็นคะแนนระหว่าง 0-5 ตามเกณฑ์แบ่งกลุ่มสาขาวิชาดังนี้

กลุ่มสาขาวิชาวิทยาศาสตร์และเทคโนโลยี

จำนวนเงินสนับสนุนงานวิจัยหรืองานสร้างสรรค์จากภายในและภายนอกสถาบันที่กำหนดให้เป็น คะแนนเต็ม 5 = 60,000 บาทขึ้นไปต่อคน

กลุ่มสาขาวิชาวิทยาศาสตร์สุขภาพ

จำนวนเงินสนับสนุนงานวิจัยหรืองานสร้างสรรค์จากภายในและภายนอกสถาบันที่กำหนดให้เป็น คะแนนเต็ม 5 = 50,000 บาทขึ้นไปต่อคน

กลุ่มสาขาวิชามนุษยศาสตร์และสังคมศาสตร์

จำนวนเงินสนับสนุนงานวิจัยหรืองานสร้างสรรค์จากภายในและภายนอกสถาบันที่กำหนดให้เป็น คะแนนเต็ม 5 = 25,000 บาทขึ้นไปต่อคน

ข้อมูลพื้นฐานจำนวนเงินสนับสนุนการวิจัยและงานสร้างสรรค์

รายการข้อมูลพื้นฐาน	จำนวนเงินสนับสนุนการวิจัยหรืองานสร้างสรรค์ปีงบประมาณ 2563 (บาท)
จำนวนเงินสนับสนุนงานวิจัยหรืองานสร้างสรรค์จากภายในมหาวิทยาลัย	
1) งบประมาณรายได้	
- เงินสนับสนุนการวิจัย จากมหาวิทยาลัย งบประมาณรายได้	282,500 บาท
- เงินสนับสนุนการวิจัย จากคณะวิทยาการจัดการ งบประมาณรายได้	518,000 บาท
2) งบประมาณแผ่นดิน	2,202,900 บาท
- เงินสนับสนุนการวิจัย จากมหาวิทยาลัย งบประมาณแผ่นดิน	
รวมจำนวนเงินสนับสนุนภายใน	3,003,400 บาท
จำนวนเงินสนับสนุนงานวิจัยหรืองานสร้างสรรค์จากภายนอกมหาวิทยาลัย	

รายการข้อมูลพื้นฐาน	จำนวนเงินสนับสนุนการวิจัยหรืองานสร้างสรรค์ปีงบประมาณ 2563 (บาท)
1. แหล่งทุนในประเทศ เช่น สวทช. สกว. วช. 2. แหล่งทุนต่างประเทศ 3. หน่วยงานรัฐ กระทรวง จังหวัด อบต. อบจ. 4. หน่วยงานภาคเอกชน 5. แหล่งอื่นๆ (โปรดระบุ)	2,005,858.33 บาท
รวมจำนวนเงินสนับสนุนภายนอก	2,005,858.33 บาท
รวมจำนวนเงินสนับสนุนงานวิจัยหรืองานสร้างสรรค์ทั้งหมด	5,009,258.33 บาท
จำนวนอาจารย์ประจำที่ปฏิบัติงานจริง (ไม่นับลาศึกษาต่อ)	68.50
จำนวนนักวิจัยประจำที่ปฏิบัติงานจริง (ไม่นับลาศึกษาต่อ)	-
จำนวนอาจารย์ประจำและนักวิจัยที่ปฏิบัติงานจริงทั้งหมด (ไม่นับลาศึกษาต่อ)	68.50
จำนวนอาจารย์ประจำที่ลาศึกษาต่อ	0.50
จำนวนนักวิจัยประจำที่ลาศึกษาต่อ	-
จำนวนเงินสนับสนุนงานวิจัยและงานสร้างสรรค์ต่อจำนวนอาจารย์ประจำและนักวิจัย	73,127.86

ผลการดำเนินงาน

คณะวิทยาการจัดการ มีอาจารย์ประจำทั้งหมด (รวมทั้งที่ปฏิบัติงานจริงและลาศึกษาต่อ) จำนวน 69 คน มีอาจารย์ประจำที่ลาศึกษาต่อ จำนวน 0.50 คน มีอาจารย์ประจำที่ปฏิบัติงานจริง จำนวน 68.50 คน ทั้งนี้ไม่มีบุคลากรสายสนับสนุนที่เป็นนักวิจัย (เอกสารหมายเลข (วจ) 2.2-1)

ในปีงบประมาณ 2563 คณะวิทยาการจัดการ ได้รับเงินทุนสนับสนุนงานวิจัยและงานสร้างสรรค์ รวม 99 ทุน จากแหล่งทุนภายใน 89 ทุน เป็นเงิน 3,003,400 บาท และเป็นทุนจากแหล่งทุนภายนอก 10 ทุน เป็นเงิน 2,005,858.33 บาท รวมเป็นเงินทั้งหมด 5,009,258.33 บาท คิดเฉลี่ยต่ออาจารย์และนักวิจัยเป็นเงิน 73,127.86 บาทต่อคน (เอกสารหมายเลข (วจ)2.2-2 และ (วจ)2.2-3) เมื่อเทียบกับคะแนนเต็ม 5 ได้ 5 คะแนน

ตารางที่ 2.2-1 โครงการวิจัยที่มีระยะเวลาดำเนินงานและเงินสนับสนุนงานวิจัยและงานสร้างสรรค์
ภายในคณะ ในปีงบประมาณ 2563 จำนวนเงิน 3,003,400 บาท

ลำดับ	ชื่อผู้ทำวิจัย/ งานสร้างสรรค์	ชื่องานวิจัย/ งานสร้างสรรค์ (เฉพาะผู้ที่เป็นอาจารย์ หรือนักวิจัยประจำคณะ)	จำนวน เงินสนับสนุน (บาท)	ระยะเวลา ดำเนินการ	เลขที่สัญญา
1) งบประมาณรายได้					
1	แผนงานวิจัยเรื่อง: การเพิ่ม คุณค่าของผลิตภัณฑ์น้ำพริก ลาบเพื่อสร้างความได้เปรียบ ในการแข่งขันของกลุ่ม วิสาหกิจชุมชนน้ำพริกลาบ ตำบลวอแก้ว อำเภอห้างฉัตร จังหวัดลำปาง	หัวหน้าโครงการวิจัย อาจารย์จิระประภา คำราช (ร้อยละ 50 = 20,000) นักวิจัยร่วม ผศ.ฐิติกานต์ สุริยะสาร (ร้อยละ 30 = 12,000) ผศ.กาญจนา คูมา (ร้อยละ 10 = 4,000) ผศ.เบญจวรรณ เลาลลิต (ร้อยละ 10 = 4,000) ทุนวิจัยทั้งหมด 40,000 บาท	40,000	3 ก.พ. 63- 30 ก.ย. 63	งบรายได้ 004/2563
2	โครงการย่อยที่ 1: การ พัฒนาการผลิตวัตถุดิบน้ำพริก ลาบด้วยวิธีการเกษตร ปลอดภัยภายใต้การมีส่วนร่วม ของชุมชนตำบลวอแก้ว อำเภอ ห้างฉัตร จังหวัดลำปาง	หัวหน้าโครงการวิจัย อาจารย์นิศากร สุวรรณ (ร้อยละ 60 = 18,000) นักวิจัยร่วม ผศ.ปิยะรัตน์ ทองธานี (ร้อยละ 30 = 9,000) ผศ.สุธีรา ทิพย์วิวัฒน์พจนนา (ร้อยละ 10 = 3,000) ทุนวิจัยทั้งหมด 30,000 บาท	3,000	3 ก.พ. 63- 30 ก.ย. 63	งบรายได้ 004(1)/2563
3	โครงการย่อยที่ 2: การพัฒนา แนวทางการผลิตน้ำพริกลาบ ของชุมชนตำบลวอแก้ว อำเภอ ห้างฉัตร จังหวัดลำปาง เข้าสู่ มาตรฐานการผลิตอาหาร	หัวหน้าโครงการวิจัย ผศ.จิราภรณ์ พงศ์พันธุ์พัฒนะ (ร้อยละ 50 = 15,000)	30,000	3 ก.พ. 63 - 30 ก.ย. 63	งบรายได้ 004(2)/2563

ลำดับ	ชื่อผู้ทำวิจัย/ งานสร้างสรรค์	ชื่องานวิจัย/ งานสร้างสรรค์ (เฉพาะผู้ที่เป็นอาจารย์ หรือนักวิจัยประจำคณะ)	จำนวน เงินสนับสนุน (บาท)	ระยะเวลา ดำเนินการ	เลขที่สัญญา
	และยา	นักวิจัยร่วม ผศ.ทิพยาภรณ์ ปัตถา (ร้อยละ 20 = 6,000) อาจารย์ออมทอง พัฒนพงษ์ (ร้อยละ 15 = 4,500) อาจารย์แดน กุลรูป (ร้อยละ 15 = 4,500) ทุนวิจัยทั้งหมด 30,000 บาท			
4	แผนงานวิจัยเรื่อง: การเพิ่ม คุณค่าของผลิตภัณฑ์น้ำข้าว กล้องงอก เพื่อสร้างความ ได้เปรียบในการแข่งขันของ กลุ่มวิสาหกิจชุมชนเกษตร อินทรีย์ ตำบลวอแก้ว อำเภอ ห้างฉัตร จังหวัดลำปาง	หัวหน้าโครงการวิจัย ผศ.ฐิติกานต์ สุริยะสาร (ร้อยละ 50 = 20,000) นักวิจัยร่วม ผศ.ณัฐนันท์ ฐิติปราโมทย์ (ร้อยละ 20 = 8,000) ผศ.สุขเกษม ลางกุลเสน (ร้อยละ 20 = 8,000) อาจารย์จิระประภา คำราช (ร้อยละ 10 = 4,000) ทุนวิจัยทั้งหมด 40,000 บาท	40,000	3 ก.พ. 63- 30 ก.ย. 63	งบรายได้ 005/2563
5	โครงการย่อยที่ 2: แนว ทางการพัฒนากลยุทธ์ทาง การตลาดผลิตภัณฑ์น้ำข้าว กล้องงอก กรณีศึกษาวิสาหกิจ ชุมชนเกษตรอินทรีย์ตำบลวอ แก้ว อำเภอห้างฉัตร จังหวัด ลำปาง	หัวหน้าโครงการวิจัย ผศ.ทิพยาภรณ์ ปัตถา (ร้อยละ 50 = 15,000) นักวิจัยร่วม ผศ.จิราภรณ์ พงศ์พันธุ์พัฒนา (ร้อยละ 20 = 6,000) อาจารย์ออมทอง พัฒนพงษ์ (ร้อยละ 20 = 6,000) ผศ.สนธิญา สุวรรณราช (ร้อยละ 10 = 3,000)	30,000	3 ก.พ. 63- 30 ก.ย. 63	งบรายได้ 005(2)/2563

ลำดับ	ชื่อผู้ทำวิจัย/ งานสร้างสรรค์	ชื่องานวิจัย/ งานสร้างสรรค์ (เฉพาะผู้ที่ เป็นอาจารย์ หรือนักวิจัยประจำคณะ)	จำนวน เงินสนับสนุน (บาท)	ระยะเวลา ดำเนินการ	เลขที่สัญญา
		ทุนวิจัยทั้งหมด 30,000 บาท			
6	โครงการย่อยที่ 2: นวัตกรรม การใช้ยาและยาสมุนไพรของ ผู้สูงอายุตำบลน้ำโจ้ อำเภอ แม่ทะ จังหวัดลำปาง	หัวหน้าโครงการวิจัย อาจารย์ดวงจันทร์ แก้วกวางพาน (ร้อยละ 50 = 15,000) นักวิจัยร่วม อาจารย์ศุภิษาพัฒน์ แสนจันทร์ฉิมไชย (ร้อยละ 20 = 6,000) อาจารย์วรภรณ์ วงศ์สวัสดิ์ (ร้อยละ 15 = 4,500) อาจารย์ธวัชชัย ทำทอง (ร้อยละ 15 = 4,500) ทุนวิจัยทั้งหมด 30,000 บาท	4,500	3 ก.พ. 63- 30 ก.ย. 63	งบรายได้ 008(2)/2563
7	ผลกระทบของประสบการณ์ และอิทธิพลการกำกับร่วมของ ความคาดหวังและการจัดการ ความสัมพันธ์ต่อความภักดีใน แหล่งท่องเที่ยวปลายทางตาม มุมมองของนักท่องเที่ยว	รศ.บุญทวารวณ วิงวอน	45,000	20 มี.ค. 63- 30 ส.ค. 63	วจ.ปร.ด._ กศ.บศ 01/2563
8	ความคิดเห็นของชุมชนต่อ บทบาทพระสงฆ์ในการมีส่วน ร่วมด้านการส่งเสริมสุขภาพ ผู้สูงอายุ อำเภอแม่ทะ จังหวัด ลำปาง	ผศ.ธนกร สิริสุคันธา	45,000	20 มี.ค. 63- 30 ส.ค. 63	วจ.ปร.ด._ กศ.บศ 02/2563
9	แบบจำลองสมรรถนะผู้ดูแล ผู้สูงอายุ สำหรับธุรกิจบริการ ผู้สูงอายุในพื้นที่ภาคเหนือ ตอนบนเขต 1	ผศ.นภาพรพรรณ เนตรประดิษฐ์	45,000	20 มี.ค. 63- 30 ส.ค. 63	วจ.ปร.ด._ กศ.บศ 03/2563
10	การสร้างสรรค์การตลาดดิจิทัล เชิงกลยุทธ์:หลักฐานเชิง ประจักษ์จากธุรกิจท่องเที่ยวใน ประเทศไทย	อาจารย์ณัฐภูมิ ปัญญา	7,000	13 ก.พ. 63- 31 ส.ค. 63	วจ.งบรายได้ 01/2563

ลำดับ	ชื่อผู้ทำวิจัย/ งานสร้างสรรค์	ชื่องานวิจัย/ งานสร้างสรรค์ (เฉพาะผู้ที่เป็นอาจารย์ หรือนักวิจัยประจำคณะ)	จำนวน เงินสนับสนุน (บาท)	ระยะเวลา ดำเนินการ	เลขที่สัญญา
11	การจดจำในตราสินค้าของ ผู้เข้าร่วมการแข่งขันวิ่ง มาราธอน	อาจารย์วิจิตรา แซ่ตั้ง	7,000	13 ก.พ. 63- 31 ส.ค. 63	วจ.งบรายได้ 02/2563
12	การตลาดการศึกษา เพื่อสร้าง คุณค่าแก่ตราสินค้า กรณีศึกษา:ผลิตภัณฑ์ทางการ ศึกษา	อาจารย์นุสรา แสงอร่าม อาจารย์อัสดา บินโซดาโอะ อาจารย์พรนภา บุญนำมา อาจารย์วีรพร สุพจน์ธรรมจารี	28,000	13 ก.พ. 63- 31 ส.ค. 63	วจ.งบรายได้ 03/2563
13	พฤติกรรมและความพึงพอใจ ของนักท่องเที่ยวชาวไทยต่อ การท่องเที่ยวเชิงสุขภาพ กรณีศึกษา บ่อน้ำพุร้อน ออน เซ็น บ้านโป่งร้อน อ.เกาะคา จ.ลำปาง	อาจารย์สยมภู อุนยะพันธ์	7,000	13 ก.พ. 63- 31 ส.ค. 63	วจ.งบรายได้ 04/2563
14	แนวทางพัฒนากิจกรรมการ ท่องเที่ยวเชิงอาหารในภาค กองต้าและถนนวัฒนธรรม เขตเทศบาลนครลำปาง	อาจารย์เกศณีย์ สัตตรัตนขจร	7,000	13 ก.พ. 63- 31 ส.ค. 63	วจ.งบรายได้ 05/2563
15	ศักยภาพของอุตสาหกรรมบริการ บริการในจังหวัดลำปาง เพื่อ พัฒนาเป็นไมซ์ฮอตสปอตของประเทศไทย	อาจารย์กมลวรรณ ทาวิน	7,000	13 ก.พ. 63- 31 ส.ค. 63	วจ.งบรายได้ 06/2563
16	การศึกษาคุณภาพการ ให้บริการและความต้องการ พัฒนาคุณภาพการให้บริการ ร้านอาหารในจังหวัดลำปาง	อาจารย์กนกพร ศรีวิชัย	7,000	13 ก.พ. 63- 31 ส.ค. 63	วจ.งบรายได้ 07/2563
17	เส้นทางการท่องเที่ยว วัฒนธรรมสมัยนิยม ของ หมู่บ้านท่องเที่ยวโอทอปนวัต วิถีชุมชนหนองบัว อำเภอยาง ป่าสัก จังหวัดเชียงใหม่	อาจารย์ปิ่นนัท กัลยา ผศ.เบญจวรรณ เลาลลิต	14,000	13 ก.พ. 63- 31 ส.ค. 63	วจ.งบรายได้ 08/2563
18	แนวทางการจัดการการ ท่องเที่ยวเชิงวัฒนธรรมของ ชุมชนวัดพระธาตุลำปางหลวง	อาจารย์ธวัชชัย ทำทอง	7,000	13 ก.พ. 63- 31 ส.ค. 63	วจ.งบรายได้ 09/2563
19	การวิเคราะห์องค์ประกอบเชิง ยืนยันคุณลักษณะของบัญชี	ผศ.กาญจนา คุมา ผศ.สุธีรา ทิพย์วิวัฒน์พจนานา	7,000	13 ก.พ. 63- 31 ส.ค. 63	วจ.งบรายได้ 10/2563

ลำดับ	ชื่อผู้ทำวิจัย/ งานสร้างสรรค์	ชื่องานวิจัย/ งานสร้างสรรค์ (เฉพาะผู้ที่เป็นอาจารย์ หรือนักวิจัยประจำคณะ)	จำนวน เงินสนับสนุน (บาท)	ระยะเวลา ดำเนินการ	เลขที่สัญญา
	บัณฑิตไทยในศตวรรษที่ 21	รศ.นันทะ บุตรน้อย			
20	ความสัมพันธ์ของการกำกับ ดูแลกิจการ คุณภาพการ ควบคุมภายในและผลการ ดำเนินงานของบริษัทจดทะเบียน ในตลาดหลักทรัพย์ แห่งประเทศไทย	ผศ.จตุรภัทร วงศ์สิริสถาพร อาจารย์สุพรรณิ คำवास	7,000	13 ก.พ. 63- 31 ส.ค. 63	วจ.งบรายได้ 11/2563
21	โครงสร้างความสัมพันธ์ของ การบัญชีสิ่งแวดล้อม จรรยาบรรณวิชาชีพบัญชี และ ปรัชญาเศรษฐกิจพอเพียง ที่มี ต่อการพัฒนาธุรกิจอย่างยั่งยืน ของบริษัทที่จดทะเบียนใน ตลาดหลักทรัพย์แห่ง ประเทศไทย	รศ.พรชนก ทองลาด อาจารย์สุพรรณิ คำवास	7,000	13 ก.พ. 63- 31 ส.ค. 63	วจ.งบรายได้ 12/2563
22	อิทธิพลของการกำกับดูแล กิจการที่ดีที่มีต่อการจัดการ กำไร : บริษัทจดทะเบียนใน ตลาดหลักทรัพย์แห่ง ประเทศไทย	อาจารย์จิราภรณ์ พงศ์พันธุ์พัฒนา	7,000	13 ก.พ. 63- 31 ส.ค. 63	วจ.งบรายได้ 13/2563
23	ข้อตกลงในสัญญาก่อนหน้าของ กิจการกับการจัดการกำไรตาม เกณฑ์คงค้าง หลักฐานเชิง ประจักษ์ของบริษัทจดทะเบียน ในตลาดหลักทรัพย์ แห่งประเทศไทย	ผศ.จตุรภัทร วงศ์สิริสถาพร	7,000	13 ก.พ. 63- 31 ส.ค. 63	วจ.งบรายได้ 14/2563
24	ความเชี่ยวชาญเฉพาะใน อุตสาหกรรมของผู้สอบบัญชี กับการวัดผลการดำเนินงาน ของบริษัทจดทะเบียนในตลาด หลักทรัพย์แห่งประเทศไทย	อาจารย์แดน กุลรูป	7,000	13 ก.พ. 63- 31 ส.ค. 63	วจ.งบรายได้ 15/2563
25	อัตราภาษีเงินได้นิติบุคคลที่ แท้จริงและการจัดการกำไร ของบริษัทจดทะเบียนในตลาด หลักทรัพย์แห่งประเทศไทย	อาจารย์ทิพยาภรณ์ ปัตถา	7,000	13 ก.พ. 63- 31 ส.ค. 63	วจ.งบรายได้ 16/2563

ลำดับ	ชื่อผู้ทำวิจัย/ งานสร้างสรรค์	ชื่องานวิจัย/ งานสร้างสรรค์ (เฉพาะผู้ที่เป็อาจารย์ หรือนักวิจัยประจำคณะ)	จำนวน เงินสนับสนุน (บาท)	ระยะเวลา ดำเนินการ	เลขที่สัญญา
26	การบริหารการเงินส่วนบุคคล กับอัตราสภาพทางการเงินในวัย เกษียณอายุของข้าราชการครู ในจังหวัดลำปาง	อาจารย์ปริญญะ ปัญญา	7,000	13 ก.พ. 63- 31 ส.ค. 63	วจ.งบรายได้ 17/2563
27	การเสนอขายหลักทรัพย์ต่อ กรรมการหรือพนักงาน (ESOP)กับการจัดการกำไรของ กลุ่มบริษัทที่จดทะเบียนใน ตลาดหลักทรัพย์แห่ง ประเทศไทย	ผศ.สนธิญา สุวรรณราช	7,000	13 ก.พ. 63- 31 ส.ค. 63	วจ.งบรายได้ 18/2563
28	ประสิทธิภาพของการควบคุม ภายในทางการบัญชีที่ส่งผลต่อ คุณภาพข้อมูลทางบัญชีของ ธุรกิจขนาดกลางและขนาด ย่อม	ผศ.สรวิชัย บุญวุฒิ	7,000	13 ก.พ. 63- 31 ส.ค. 63	วจ.งบรายได้ 19/2563
29	การขับเคลื่อนเชิงพลวัตของ ความสัมพันธ์ระหว่าง การ บัญชีบริหารที่มุ่งเน้นความ รับผิดชอบต่อสังคมกับผลการ ดำเนินงานขององค์กร กรณีศึกษาบริษัทจดทะเบียน ในตลาดหลักทรัพย์แห่ง ประเทศไทย	ผศ.สุขเกษม ลางกุลเสน	7,000	13 ก.พ. 63- 31 ส.ค. 63	วจ.งบรายได้ 20/2563
30	การวิเคราะห์อิทธิพลของ คุณภาพการปฏิบัติงานของนัก บัญชีองค์กรปกครองส่วน ท้องถิ่นในเขตภาคเหนือ ตอนบน	ผศ.สุธีรา ทิพย์วิวัฒน์พจนาน ผศ.กาญจนา คุมา รศ.นันทะ บุตรน้อย	7,000	13 ก.พ. 63- 31 ส.ค. 63	วจ.งบรายได้ 21/2563
31	แรงจูงใจเกี่ยวกับการจ่าย ค่าตอบแทนให้กับฝ่ายบริหาร และการใช้ดุลยพินิจในการ จัดการกำไรผ่านรายการตาม เกณฑ์คงค้าง	อาจารย์สุพรรณณี คำवास	7,000	13 ก.พ. 63- 31 ส.ค. 63	วจ.งบรายได้ 22/2563
32	ผลกระทบของการจัดการ ต้นทุนเชิงกลยุทธ์ต่อการเติบโต ขององค์กร : หลักฐานเชิง ประจักษ์จากสถาน	รศ.ไพฑูริย์ อินตะขัน	7,000	13 ก.พ. 63- 31 ส.ค. 63	วจ.งบรายได้ 23/2563

ลำดับ	ชื่อผู้ทำวิจัย/ งานสร้างสรรค์	ชื่องานวิจัย/ งานสร้างสรรค์ (เฉพาะผู้ที่เป็นอาจารย์ หรือนักวิจัยประจำคณะ)	จำนวน เงินสนับสนุน (บาท)	ระยะเวลา ดำเนินการ	เลขที่สัญญา
	ประกอบการที่ผ่านการรับรอง โรงงานผลิตสินค้าเกษตร				
33	กลไกการมีส่วนร่วมในการ ส่งเสริมเศรษฐกิจชุมชนของ ศูนย์ปิกมาติบ้านทุ่งหก ต.วอ แก้ว อ.ห้างฉัตร จ.ลำปาง	อาจารย์จิระประภา คำราช	7,000	13 ก.พ. 63- 31 ส.ค. 63	วจ.งบรายได้ 24/2563
34	การวิเคราะห์พฤติกรรม นักท่องเที่ยวจากการให้ คะแนนความชอบรูปแบบการ ท่องเที่ยวทั่วเอเชียตะวันออก ด้วยเทคนิคการจำแนก	อาจารย์ประเสริฐ ยิ่งปากน้ำ	7,000	13 ก.พ. 63- 31 ส.ค. 63	วจ.งบรายได้ 25/2563
35	การวิเคราะห์พฤติกรรมผู้เข้า ชมเฟซบุ๊กไลฟ์ขายสินค้าของ ประเทศไทย ด้วยเทคนิคการ ทำเหมืองข้อมูล	อาจารย์อารยา อริยา	7,000	13 ก.พ. 63- 31 ส.ค. 63	วจ.งบรายได้ 26/2563
36	การวิเคราะห์ความสัมพันธ์ ระหว่างมูลค่าการค้าชายแดน และการพัฒนาทางเศรษฐกิจ ของประเทศไทย	อาจารย์กัญญารัตน์ ไชยสงคราม อาจารย์ชิตชนก วงศ์เครือ	14,000	13 ก.พ. 63- 31 ส.ค. 63	วจ.งบรายได้ 27/2563
37	อิทธิพลของวัฒนธรรมองค์กร กับประสิทธิผลของการ ปฏิบัติงานพนักงาน มหาวิทยาลัยสายวิชาการ มหาวิทยาลัยราชภัฏลำปาง	อาจารย์มยุรี พรหมเทพ อาจารย์ขจรศักดิ์ วงศ์วิราช	7,000	13 ก.พ. 63- 31 ส.ค. 63	วจ.งบรายได้ 28/2563
38	อิทธิพลของภาวะผู้นำการ เปลี่ยนแปลงที่มีต่อความผูกพัน ต่อองค์กรของบุคลากรใน มหาวิทยาลัยราชภัฏลำปาง	ผศ.สุเทพ ทองคำ อาจารย์อัจฉรา เมฆสุวรรณ	7,000	13 ก.พ. 63- 31 ส.ค. 63	วจ.งบรายได้ 29/2563
39	อิทธิพลของการรับรู้และการมี ส่วนร่วมในการบริหารจัดการที่ มีต่อการยอมรับของประชาชน อำเภอเถิน จังหวัดลำพูน ในการ บริการวิชาการแก่สังคมของ มหาวิทยาลัยราชภัฏลำปาง	อาจารย์อุษา โปสถ์ทอง	7,000	13 ก.พ. 63- 31 ส.ค. 63	วจ.งบรายได้ 30/2563
40	อิทธิพลของภาวะผู้นำที่มีต่อ การมีส่วนร่วม นวัตกรรม และ ผลการดำเนินงานของกลุ่ม	อาจารย์ขจรศักดิ์ วงศ์วิราช	7,000	13 ก.พ. 63- 31 ส.ค. 63	วจ.งบรายได้ 31/2563

ลำดับ	ชื่อผู้ทำวิจัย/ งานสร้างสรรค์	ชื่องานวิจัย/ งานสร้างสรรค์ (เฉพาะผู้ที่เป็อาจารย์ หรือนักวิจัยประจำคณะ)	จำนวน เงินสนับสนุน (บาท)	ระยะเวลา ดำเนินการ	เลขที่สัญญา
	ผู้ประกอบการวิสาหกิจชุมชน				
41	กลไกการจัดการการท่องเที่ยว โดยชุมชนของบ้านป่าเหมี้ยง อำเภอเมืองปาน จังหวัด ลำปาง	ผศ.พอใจ สิงหนตร	7,000	13 ก.พ. 63- 31 ส.ค. 63	วจ.งบรายได้ 32/2563
42	อิทธิพลของการพัฒนาทุน มนุษย์ต่อการสร้างความ ได้เปรียบในการแข่งขันและ ความสำเร็จในการดำเนินงาน ของธุรกิจโรงแรมในเมืองรอง เขตภาคเหนือตอนบน	ผศ.ภัทรธิดา วัฒนาพรรณกิตติ	7,000	13 ก.พ. 63- 31 ส.ค. 63	วจ.งบรายได้ 33/2563
43	การจัดการความเสี่ยงและ ความผูกพันของผู้มีส่วนได้ส่วน เสียที่ส่งผลต่อความอยู่รอด ของธุรกิจโรงแรมขนาดเล็ก จังหวัดลำปาง	อาจารย์อัจฉรา เมฆสุวรรณ	7,000	13 ก.พ. 63- 31 ส.ค. 63	วจ.งบรายได้ 34/2563
44	LPRU กับความรู้เท่าทันสื่อและ สารสนเทศในยุค Convergence Technology Media	อาจารย์อัจฉราภรณ์ วรรณมะกอก	7,000	13 ก.พ. 63- 31 ส.ค. 63	วจ.งบรายได้ 35/2563
45	เทคนิคการถ่ายภาพอาหาร เพื่อสุขภาพเพื่อใช้ในการ ประชาสัมพันธ์ของร้านอาหาร เพื่อสุขภาพในจังหวัดลำปาง	อาจารย์กิติวัฒน์ กิติบุตร	7,000	13 ก.พ. 63- 31 ส.ค. 63	วจ.งบรายได้ 36/2563
46	ภาพลักษณ์ของมหาวิทยาลัย ราชภัฏลำปางในทัศนะของ นักเรียนระดับมัธยมศึกษาตอน ปลายในเขตอำเภอเมือง จังหวัดลำปาง	อาจารย์ชุตินิษฐ์ ปานคำ	7,000	13 ก.พ. 63- 31 ส.ค. 63	วจ.งบรายได้ 37/2563
47	แนวทางการพัฒนาสื่อ ประชาสัมพันธ์ ผลิตภัณฑ์ขนม ปาดภูมิปัญญาท้องถิ่นชุมชน บ้านผาหนาม อำเภอเถลิง จังหวัด ลำพูน	ผศ.กนกพร เอกกะสินสกุล	7,000	13 ก.พ. 63- 31 ส.ค. 63	วจ.งบรายได้ 38/2563
48	การศึกษาเปรียบเทียบ กฎหมายและมาตรการใน ประเทศไทยกับสหพันธรัฐ	รศ.ปองปรารณ สุนทรเกษม	7,000	13 ก.พ. 63- 31 ส.ค. 63	วจ.งบรายได้ 39/2563

ลำดับ	ชื่อผู้ทำวิจัย/ งานสร้างสรรค์	ชื่องานวิจัย/ งานสร้างสรรค์ (เฉพาะผู้ที่เป็นอาจารย์ หรือนักวิจัยประจำคณะ)	จำนวน เงินสนับสนุน (บาท)	ระยะเวลา ดำเนินการ	เลขที่สัญญา
	ออสเตรเลียเกี่ยวกับการ คุ้มครองเด็กบนโลกออนไลน์ จากการกระทำของผู้ปกครอง				
49	รูปแบบการนำเสนอเนื้อหาข่าว ในสื่อสังคมออนไลน์ กรณี ศึกษาเฟซบุ๊กเพจอีจัน	อาจารย์ภาคภูมิ พิววงศ์	7,000	13 ก.พ. 63- 31 ส.ค. 63	วจ.งบรายได้ 40/2563
50	ปัจจัยที่มีผลต่อการพัฒนาเป็น มหาวิทยาลัยสีเขียว ของ มหาวิทยาลัยเอกชนไทย	ผศ.จากรุวรรณ ลิ้มปีไพบูลย์ อาจารย์สุคนธ์ทิพย์ สุภาจันทร์ ผศ.กาญจนา รัตนธีรวิเชียร	7,000	13 ก.พ. 63- 31 ส.ค. 63	วจ.งบรายได้ 41/2563
51	กรอบแนวทางการเพิ่ม แนวโน้มการตัดสินใจซื้อสินค้า ของลูกค้าบนระบบพาณิชย์ อิเล็กทรอนิกส์ในยุคดิจิทัล	ผศ.ฐานันดร โต๊ะถม ผศ.กาญจนา รัตนธีรวิเชียร	7,000	13 ก.พ. 63- 31 ส.ค. 63	วจ.งบรายได้ 42/2563
52	การพยากรณ์ยอดขายสินค้า ใหม่จากสมุนไพรมะสม ด้วยวิธี Evolutionary	ผศ.กาญจนา รัตนธีรวิเชียร ผศ.ฐานันดร โต๊ะถม ผศ.จากรุวรรณ ลิ้มปีไพบูลย์	7,000	13 ก.พ. 63- 31 ส.ค. 63	วจ.งบรายได้ 43/2563
53	การวิเคราะห์จำแนกปัจจัยที่มี อิทธิพลต่อการตัดสินใจใช้ บริการขนส่งภาคเอกชนในเขต อำเภอเมืองลำปาง	อาจารย์ศรัณยา สีนพานี อาจารย์สุคนธ์ทิพย์ สุภาจันทร์	7,000	13 ก.พ. 63- 31 ส.ค. 63	วจ.งบรายได้ 44/2563
54	การพยากรณ์ปริมาณการซื้อ สินค้าออนไลน์ในประเทศไทย	อาจารย์สุคนธ์ทิพย์ สุภาจันทร์ ผศ.จากรุวรรณ ลิ้มปีไพบูลย์ ผศ.ฐานันดร โต๊ะถม	7,000	13 ก.พ. 63- 31 ส.ค. 63	วจ.งบรายได้ 45/2563
55	การวิเคราะห์เส้นทางปัจจัยที่ ส่งผลต่อการใช้บริการ Food Panda Lampang	อาจารย์ออมทอง พัฒนพงษ์	7,000	13 ก.พ. 63- 31 ส.ค. 63	วจ.งบรายได้ 46/2563
56	การประยุกต์ใช้ Motion graphics ในการสนับสนุนการ จัดจำหน่ายผลิตภัณฑ์ชนชาติ พันธุ์	อาจารย์ชมัยพร กาญจนพันธุ์ อาจารย์พิฑูร กาญจนพันธุ์	7,000	13 ก.พ. 63- 31 ส.ค. 63	วจ.งบรายได้ 47/2563
57	การประยุกต์ใช้เทคโนโลยีออน โทโลยีและซีแมนติกเว็บ สำหรับสินค้าโอท็อปจังหวัด ลำปาง	ผศ.เนตรดาว โทรรัตน์	7,000	13 ก.พ. 63- 31 ส.ค. 63	วจ.งบรายได้ 48/2563
58	การคัดกรองนักศึกษากลุ่ม เสี่ยงต่อการออกกลางคันโดย	อาจารย์บัณฑิต บุชบา	7,000	13 ก.พ. 63- 31 ส.ค. 63	วจ.งบรายได้ 49/2563

ลำดับ	ชื่อผู้ทำวิจัย/ งานสร้างสรรค์	ชื่องานวิจัย/ งานสร้างสรรค์ (เฉพาะผู้ที่เป็อาจารย์ หรือนักวิจัยประจำคณะ)	จำนวน เงินสนับสนุน (บาท)	ระยะเวลา ดำเนินการ	เลขที่สัญญา
	ใช้กฎการจำแนกต้นไม้ ตัดสินใจ				
59	การใช้ Git hub ช่วยในการ สอนวิชา web programming	อาจารย์พิฑูร กาญจนพันธุ์ อาจารย์ชัชฌิพร กาญจนพันธุ์	7,000	13 ก.พ. 63- 31 ส.ค. 63	วจ.งบรายได้ 50/2563
60	การวิเคราะห์ปัจจัยของสื่อ สังคมออนไลน์ที่มีอิทธิพลต่อ การตัดสินใจซื้ออาหารเสริม	อาจารย์พิมพ์ วงค์ทา	7,000	13 ก.พ. 63- 31 ส.ค. 63	วจ.งบรายได้ 51/2563
61	รูปแบบเว็บไซต์พาณิชย์ อิเล็กทรอนิกส์ของการ ท่องเที่ยวโดยชุมชนที่มีอิทธิพล ต่อการตัดสินใจซื้อผลิตภัณฑ์ ชุมชนของผู้บริโภคเขตพื้นที่ ภาคเหนือ	ผศ.พิรภพ จันทร์แสนตอ	7,000	13 ก.พ. 63- 31 ส.ค. 63	วจ.งบรายได้ 52/2563
62	ผลกระทบของการปรับเปลี่ยน สู่การเป็นองค์กรดิจิทัลต่อการ พัฒนาการบริการสาธารณะ ขององค์กรปกครองส่วน ท้องถิ่น	รศ.นันทะ บุตรน้อย ผศ.สุธีรา ทิพย์วิวัฒน์พจนา ผศ.กาญจนา คุมา	7,000	13 ก.พ. 63- 31 ส.ค. 63	วจ.งบรายได้ 53/2563
63	การพัฒนาศักยภาพเชิง พาณิชย์ของบริษัทผลิตเสื้อผ้า อำเภอเมือง จังหวัดลำปาง	อาจารย์วัลลภ สิงหราช	7,000	13 ก.พ. 63- 31 ส.ค. 63	วจ.งบรายได้ 54/2563
64	อิทธิพลของความคาดหวังของ ผู้บริโภคชาวไทยและชาวจีน ต่อการตัดสินใจบริโภคสินค้าที่ ช่วยยกระดับสถานภาพทาง สังคม: การเปรียบเทียบข้าม วัฒนธรรม	อาจารย์ศิริญา จนาศักดิ์ อาจารย์ธัญกร ศิริยอด	7,000	13 ก.พ. 63- 31 ส.ค. 63	วจ.งบรายได้ 55/2563
65	ความสัมพันธ์ของปัจจัยภายใน และปัจจัยภายนอกที่ส่งผลต่อ ความสามารถในการส่งออก ของผู้ประกอบการข้าวแต๋นใน จังหวัดลำปาง	อาจารย์กรรณิการ์ สายเทพ	7,000	13 ก.พ. 63- 31 ส.ค. 63	วจ.งบรายได้ 56/2563
66	โซ่อุปทานและโอกาสทางการ ตลาดของผลิตภัณฑ์กาแฟ บ้านแม่แจ่ม อำเภอเมืองปาน จังหวัดลำปาง	อาจารย์ณลินทิพย์ กองคำ	7,000	13 ก.พ. 63- 31 ส.ค. 63	วจ.งบรายได้ 57/2563

ลำดับ	ชื่อผู้ทำวิจัย/ งานสร้างสรรค์	ชื่องานวิจัย/ งานสร้างสรรค์ (เฉพาะผู้ที่เป็นอาจารย์ หรือนักวิจัยประจำคณะ)	จำนวน เงินสนับสนุน (บาท)	ระยะเวลา ดำเนินการ	เลขที่สัญญา
67	การวิเคราะห์กลไกการตลาด และแนวทางการเพิ่มโอกาส ของการจัดการโซ่อุปทานและ ระบบโลจิสติกส์ผลิตภัณฑ์เมี่ยง (ชาหมัก) เขตพื้นที่บ้านแม่แจ่ม อำเภอเมืองปาน จังหวัด ลำปาง	อาจารย์ชัยฤกษ์ ต้นติเตชา	7,000	13 ก.พ. 63- 31 ส.ค. 63	วจ.งบรายได้ 58/2563
68	แบบจำลองความเสี่ยงต่อ ประสิทธิภาพของห่วงโซ่ อุปทานของข้าวโพดเลี้ยงสัตว์ ไทยเพื่อการส่งออกไปยังตลาด กลุ่มประเทศอาเซียน การ วิเคราะห์กลุ่มพหุ ด้วยการ ประยุกต์การวิเคราะห์ข้อมูล สถิติแบบเส้นทางกำลังสอง น้อยที่สุด	อาจารย์รัฐกร ศิริยอด อาจารย์ศรญา จนาศักดิ์	7,000	13 ก.พ. 63- 31 ส.ค. 63	วจ.งบรายได้ 59/2563
69	ส่วนประสมทางการตลาดและ คุณภาพบริการที่มีอิทธิพลต่อ ความภักดีของลูกค้า ห้างค้าปลีก สมัยใหม่ในเขตอำเภอเมือง จังหวัดลำปาง	ผศ.อนุรัักษ์ อาทิตย์กวีนิ	7,000	13 ก.พ. 63- 31 ส.ค. 63	วจ.งบรายได้ 60/2563
70	ประสิทธิภาพการบริการที่ ส่งผลต่อการเติบโตของร้าน 7-ELEVEN ในยุคดิจิทัล	อาจารย์สรัญญา บัลลังก์	7,000	13 ก.พ. 63- 31 ส.ค. 63	วจ.งบรายได้ 61/2563
71	การประเมินศักยภาพเส้นทาง การท่องเที่ยวทางธรรมชาติ และวัฒนธรรม ของหมู่บ้านจีน ยูนนานหนองบัว อำเภอไชย ปราการ จังหวัดเชียงใหม่	อาจารย์กนกอร ศิริรัฐติ	7,000	13 ก.พ. 63- 31 ส.ค. 63	วจ.งบรายได้ 62/2563
72	ทศวรรษของการติดตามการ จัดการกำไรผ่านรายการตาม เกณฑ์คงค้างของบริษัทจดทะเบียน ในตลาดหลักทรัพย์ แห่งประเทศไทย	อาจารย์แดน กุลรูป ผศ.สนธิญา สุวรรณราช. อาจารย์สุพรรณิ คำวาส รศ.ไพฑูรย์ อินตะขัน	7,000	13 ก.พ. 63- 31 ส.ค. 63	วจ.งบรายได้ 63/2563
73	คุณภาพในการตัดสินใจ ทางการบัญชีบริหารและความ อยู่รอดของกิจการของบริษัท	ผศ.ฐิติยาปราโมทย์ ณ์ฐนนท์.	7,000	13 ก.พ. 63- 31 ส.ค. 63	วจ.งบรายได้ 64/2563

ลำดับ	ชื่อผู้ทำวิจัย/ งานสร้างสรรค์	ชื่องานวิจัย/ งานสร้างสรรค์ (เฉพาะผู้ที่เป็นอาจารย์ หรือนักวิจัยประจำคณะ)	จำนวน เงินสนับสนุน (บาท)	ระยะเวลา ดำเนินการ	เลขที่สัญญา
	จดทะเบียนในตลาดหลักทรัพย์ แห่งประเทศไทย				
74	การยอมรับเทคโนโลยีของ เว็บไซต์พาณิชย์อิเล็กทรอนิกส์ที่ มีผลต่อการตัดสินใจซื้อสินค้า กรณีศึกษาเว็บไซต์พาณิชย์ อิเล็กทรอนิกส์ สำหรับ วิสาหกิจชุมชน กลุ่ม น้ำพริกเผาผลไม้ตามฤดูกาล บ้านเวียงสวรรค์ ตำบลแม่เมาะ อำเภอแม่เมาะ จังหวัดลำปาง	ผศ.พิรภพ จันทร์แสนตอ ผศ.อนุรักษ์ อาทิตย์กวี อาจารย์บัณฑิต บุชบา อาจารย์อารยา อริยา	7,000	13 ก.พ. 63- 31 ส.ค. 63	วจ.งบรายได้ 65/2563
75	พฤติกรรมกรรมการรับชมภาพยนตร์ ในโรงภาพยนตร์ของประชาชน ในจังหวัดลำปาง	ผศ.กนกพร เอกกะสินสกุล	7,000	13 ก.พ. 63- 31 ส.ค. 63	วจ.งบรายได้ 66/2563
76	กระบวนการสื่อสารเพื่อสร้าง การมีส่วนร่วมของชุมชน: กรณี การป้องกันและแก้ไขปัญหาไฟ ป่าและหมอกควัน บ้านต้นตอง ตำบลพิชัย อำเภอเมือง จังหวัดลำปาง	อาจารย์ชุตินิษฐ์ ปานคำ	7,000	13 ก.พ. 63- 31 ส.ค. 63	วจ.งบรายได้ 67/2563
77	การปรับเปลี่ยนไปสู่การเป็น สำนักงานบัญชีดิจิทัลของ สำนักงานบัญชีคุณภาพใน ประเทศไทย	ผศ.สุธีรา ทิพย์วิวัฒน์พจนนา	7,000	13 ก.พ. 63- 31 ส.ค. 63	วจ.งบรายได้ 68/2563
78	ปัจจัยที่ส่งผลการการ บริหารจัดการทางการเงินของ กลุ่มผลิตภัณฑ์ชุมชนบ้านแม่ แจ่ม อำเภอเมืองปาน จังหวัด ลำปาง	ผศ.สรวิชชุ บุญวุฒิ	7,000	13 ก.พ. 63- 31 ส.ค. 63	วจ.งบรายได้ 69/2563
	รวมทั้งหมด		800,500		
2) งบประมาณแผ่นดิน					
1	แผนงานวิจัย เรื่อง การพัฒนา อุตสาหกรรมเซรามิกจังหวัด ลำปางสู่ “Lampang Standard” เพื่อเพิ่มขีด ความสามารถในการแข่งขัน	หัวหน้าโครงการวิจัย ผศ.พงษ์ศักดิ์ อยู่มั่น (ร้อยละ 50 = 175,000) นักวิจัยร่วม อาจารย์สรวิศ มูลอินตะ	35,000	18 มี.ค. 63- 30 ก.ย.63	งปม. 001/2563

ลำดับ	ชื่อผู้ทำวิจัย/ งานสร้างสรรค์	ชื่องานวิจัย/ งานสร้างสรรค์ (เฉพาะผู้ที่ เป็นอาจารย์ หรือนักวิจัยประจำคณะ)	จำนวน เงินสนับสนุน (บาท)	ระยะเวลา ดำเนินการ	เลขที่สัญญา
		(ร้อยละ 10 = 35,000) อาจารย์ณิชา นภาพร จงกะสิกิจ (ร้อยละ 10 = 35,000) ผศ.จิตติมา คุณยศยิ่ง (ร้อยละ 10 = 35,000) ผศ.วศินวีโรตม์ เนติศักดิ์ (ร้อยละ 10 = 35,000) รศ.ไพฑูรย์ อินตะขัน (ร้อยละ 10 = 35,000) ทุนวิจัยทั้งหมด 350,000 บาท			
2	โครงการย่อยที่ 3 เรื่อง การพัฒนาข้อกำหนดเฉพาะการจัดการธุรกิจ ในอุตสาหกรรมเซรามิกจังหวัดลำปาง	หัวหน้าโครงการวิจัย รศ.ไพฑูรย์ อินตะขัน (ร้อยละ 50 = 200,000) นักวิจัยร่วม ผศ.อนุรักษ์ อาทิตย์กวิน (ร้อยละ 10 = 40,000) อาจารย์อารยา อริยา (ร้อยละ 8 = 32,000) อาจารย์กรรณิการ์ สายเทพ (ร้อยละ 8 = 32,000) ผศ.จากรุวรรณ ลิ้มป์ไพบูลย์ (ร้อยละ 8 = 32,000) ผศ.จีราภรณ์ พงศ์พันธุ์พัฒนา (ร้อยละ 8 = 32,000) ผศ.ณัฐจันต์ ประเทืองปริบูรณ์ (ร้อยละ 8 = 32,000) ทุนวิจัยทั้งหมด 400,000 บาท	368,000	18 มี.ค. 63- 30 ก.ย.63	งปม. 001(3)/2563
3	แผนงานวิจัย เรื่อง สวนยางพาราแบบเกษตรผสมผสานเพื่อเสริมรายได้และการแปรรูปสินค้ายางพาราของ	หัวหน้าโครงการวิจัย ผศ.สำเร็จ นราแก้ว (ร้อยละ 20 = 26,600)	13,300	18 มี.ค. 63- 30 ก.ย.63	งปม. 002/2563

ลำดับ	ชื่อผู้ทำวิจัย/ งานสร้างสรรค์	ชื่องานวิจัย/ งานสร้างสรรค์ (เฉพาะผู้ที่เป็อาจารย์ หรือนักวิจัยประจำคณะ)	จำนวน เงินสนับสนุน (บาท)	ระยะเวลา ดำเนินการ	เลขที่สัญญา
	วิสาหกิจชุมชนกลุ่มเกษตรกร ปลูกยางพารา อำเภอแม่ทะ จังหวัดลำปาง	นักวิจัยร่วม อาจารย์ศิวัช ตั้งประเสริฐ (ร้อยละ 10 = 13,300) อาจารย์วิภาณุช ไบศล (ร้อยละ 10 = 13,300) อาจารย์พิภพ นราแก้ว (ร้อยละ 10 = 13,300) อาจารย์สุชี สุขดี (ร้อยละ 10 = 13,300) อาจารย์ปกรณ์ สันตกิจ (ร้อยละ 10 = 13,300) อาจารย์ธีราภรณ์ พรหมอนันต์ (ร้อยละ 10 = 13,300) ผศ.กาญจนา รัตนธีรวิเชียร (ร้อยละ 10 = 13,300) ผศ.ชัยเนตร ชนาคคุณ (ร้อยละ 10 = 13,300) ทุนวิจัยทั้งหมด 133,000 บาท			
4	โครงการย่อยที่ 1 เรื่อง การ ปลูกพืชแซมในสวนยางพารา เพื่อเสริมรายได้ของวิสาหกิจ ชุมชนกลุ่มเกษตรกรปลูก ยางพารา ตำบลสันตดอนแก้ว อำเภอแม่ทะ จังหวัดลำปาง	หัวหน้าโครงการวิจัย อาจารย์ศิวัช ตั้งประเสริฐ (ร้อยละ 20 = 68,400) นักวิจัยร่วม ผศ.สำเริง นราแก้ว (ร้อยละ 10 = 34,200) อาจารย์วิภาณุช ไบศล (ร้อยละ 10 = 34,200) อาจารย์สุชี สุขดี (ร้อยละ 10 = 34,200) อาจารย์พิภพ นราแก้ว (ร้อยละ 10 = 34,200) อาจารย์ปกรณ์ สันตกิจ (ร้อยละ 10 = 34,200) อาจารย์ธีราภรณ์ พรหมอนันต์	34,200	18 มี.ค. 63- 30 ก.ย.63	งปม. 002(1)/2563

ลำดับ	ชื่อผู้ทำวิจัย/ งานสร้างสรรค์	ชื่องานวิจัย/ งานสร้างสรรค์ (เฉพาะผู้ที่ เป็นอาจารย์ หรือนักวิจัยประจำคณะ)	จำนวน เงินสนับสนุน (บาท)	ระยะเวลา ดำเนินการ	เลขที่สัญญา
		(ร้อยละ 10 = 34,200) ผศ.กาญจนา รัตนธีรวิเชียร (ร้อยละ 10 = 34,200) ผศ.ชัยเนตร ชนกคุณ (ร้อยละ 10 = 34,200) ทุนวิจัยทั้งหมด 342,000 บาท			
5	โครงการย่อยที่ 2 เรื่อง การ แปรรูปสินค้าทางพาราของ วิสาหกิจชุมชนกลุ่มเกษตรกร ปลูกยางพาราตำบลสันดอน แก้ว อำเภอแม่ทะ จังหวัด ลำปาง	หัวหน้าโครงการวิจัย อาจารย์พิภพ นราแก้ว (ร้อยละ 20 = 116,800) นักวิจัยร่วม ผศ.สำเร็จ นราแก้ว (ร้อยละ 10 = 58,400) อาจารย์วิภาณุช ไบศล (ร้อยละ 10 = 58,400) อาจารย์สุชี สุขดี (ร้อยละ 10 = 58,400) อาจารย์ศิวัช ตั้งประเสริฐ (ร้อยละ 10 = 58,400) อาจารย์ปกรณ์ สันตกิจ (ร้อยละ 10 = 58,400) อาจารย์ธีราภรณ์ พรหมอนันต์ (ร้อยละ 10 = 58,400) ผศ.กาญจนา รัตนธีรวิเชียร (ร้อยละ 10 = 58,400) ผศ.ชัยเนตร ชนกคุณ (ร้อยละ 10 = 58,400) ทุนวิจัยทั้งหมด 584,000 บาท	58,400	18 มี.ค. 63- 30 ก.ย.63	งปม. 002(2)/2563
6	โครงการย่อยที่ 1 เรื่อง การ พัฒนาแอปพลิเคชัน 3 ภาษา สำหรับนักท่องเที่ยวเพื่อ แนะนำสถานที่ท่องเที่ยวตาม	หัวหน้าโครงการวิจัย อาจารย์นริศรา ภาษิตวิไลธรรม (ร้อยละ 60 = 420,000)	35,000	18 มี.ค. 63- 30 ก.ย.63	งปม. 003(1)/2563

ลำดับ	ชื่อผู้ทำวิจัย/ งานสร้างสรรค์	ชื่องานวิจัย/ งานสร้างสรรค์ (เฉพาะผู้ที่เป็อาจารย์ หรือนักวิจัยประจำคณะ)	จำนวน เงินสนับสนุน (บาท)	ระยะเวลา ดำเนินการ	เลขที่สัญญา
	เส้นทางรถม้า (สายวัฒนธรรม) อำเภอเมือง จังหวัดลำปาง	นักวิจัยร่วม ผศ.สมชาย เมืองมูล (ร้อยละ 20 = 140,000) อาจารย์วิธวัช ปินทะสาย (ร้อยละ 5 = 35,000) อาจารย์สิริรัตน์ วาวแว (ร้อยละ 5 = 35,000) อาจารย์สิริญา สุขสวัสดิ์ (ร้อยละ 5 = 35,000) อาจารย์ชิตชนก วงศ์เครือ (ร้อยละ 5 = 35,000) ทุนวิจัยทั้งหมด 700,000 บาท			
7	โครงการย่อยที่ 2 เรื่อง การ พัฒนาหนังสืออิเล็กทรอนิกส์ (e-Book) เรื่องการท่องเที่ยว เชิงวัฒนธรรมตามเส้นทางรถ ม้าสำหรับนักท่องเที่ยวที่ใช้ ภาษาจีน	หัวหน้าโครงการวิจัย อาจารย์เหนือขวัญ บัวเฟื่อน (ร้อยละ 60 = 240,000) นักวิจัยร่วม อาจารย์กมลวรรณ ทาวิน (ร้อยละ 20 = 80,000) อาจารย์ณัฐสินี ตั้งศิริไพบูลย์ (ร้อยละ 20 = 80,000) ทุนวิจัยทั้งหมด 400,000 บาท	80,000	18 มี.ค. 63- 30 ก.ย.63	งปม. 003(2)/2563
8	แผนงานวิจัย เรื่อง การ ส่งเสริมการท่องเที่ยวเชิง ประสบการณ์ และการอนุรักษ์ วัฒนธรรมท้องถิ่นด้วย เทคโนโลยี AR	หัวหน้าโครงการวิจัย ผศ.อนุรักษ์ อาทิตย์กวี (ร้อยละ 60 = 234,000) นักวิจัยร่วม ผศ.สนธิญา สุวรรณราช (ร้อยละ 10 = 39,000) อาจารย์อารยา อริยา (ร้อยละ 10 = 39,000)	390,000	18 มี.ค. 63- 30 ก.ย.63	งปม. 004/2563

ลำดับ	ชื่อผู้ทำวิจัย/ งานสร้างสรรค์	ชื่องานวิจัย/ งานสร้างสรรค์ (เฉพาะผู้ที่เป็นอาจารย์ หรือนักวิจัยประจำคณะ)	จำนวน เงินสนับสนุน (บาท)	ระยะเวลา ดำเนินการ	เลขที่สัญญา
		ผศ.พิรภพ จันทร์แสนตอ (ร้อยละ 10 = 39,000) อาจารย์เกศณีย์ สัตตรัตน์ขจร (ร้อยละ 5 = 19,500) อาจารย์บัณฑิต บุชบา (ร้อยละ 5 = 19,500) ทุนวิจัยทั้งหมด 390,000 บาท			
9	โครงการย่อยที่ 1 เรื่อง การจัดการท่องเที่ยวเชิงประสบการณ์ชุมชนข้าวแต๋นเพื่อการอนุรักษ์และสืบสานวิถีชีวิตชุมชนบ้านทุ่งม่านเหนือ อำเภอเมือง จังหวัดลำปาง	หัวหน้าโครงการวิจัย ผศ.สนธิญา สุวรรณราช (ร้อยละ 50 = 260,000) นักวิจัยร่วม อาจารย์เกศณีย์ สัตตรัตน์ขจร (ร้อยละ 35 = 182,000) ผศ.อนุรักษ์ อาทิตย์กวี (ร้อยละ 5 = 26,000) ผศ.พิรภพ จันทร์แสนตอ (ร้อยละ 5 = 26,000) อาจารย์พิมาย วงค์ทา (ร้อยละ 5 = 26,000) ทุนวิจัยทั้งหมด 520,000 บาท	520,000	18 มี.ค. 63- 30 ก.ย.63	งปม. 004(1)/2563
10	โครงการย่อยที่ 2 เรื่อง การพัฒนาศูนย์สารสนเทศชุมชนและสื่อดิจิทัลสมัยใหม่เชิงสร้างสรรค์เพื่อเสริมสร้างพลังท้องถิ่นและชุมชนท่องเที่ยวบ้านทุ่งม่านเหนือ อำเภอเมือง จังหวัดลำปาง	หัวหน้าโครงการวิจัย อาจารย์อารยา อริยา (ร้อยละ 55 = 280,500) นักวิจัยร่วม ผศ.อนุรักษ์ อาทิตย์กวี (ร้อยละ 10 = 51,000) อาจารย์บัณฑิต บุชบา (ร้อยละ 10 = 51,000) ผศ.สนธิญา สุวรรณราช (ร้อยละ 5 = 25,500)	459,000	18 มี.ค. 63- 30 ก.ย.63	งปม. 004(2)/2563

ลำดับ	ชื่อผู้ทำวิจัย/ งานสร้างสรรค์	ชื่องานวิจัย/ งานสร้างสรรค์ (เฉพาะผู้ที่เป็อาจารย์ หรือนักวิจัยประจำคณะ)	จำนวน เงินสนับสนุน (บาท)	ระยะเวลา ดำเนินการ	เลขที่สัญญา
		อาจารย์กรรณิการ์ สายเทพ (ร้อยละ 5 = 25,500) ผศ.พอใจ สิงหนตร (ร้อยละ 5 = 25,500) ผศ.กนิษฐกานต์ ปันแก้ว (ร้อยละ 5 = 25,500) ผศ.พิสิทธ์ ฌอน บัวกนก (ร้อยละ 5 = 25,500) ทุนวิจัยทั้งหมด 510,000 บาท			
11	แผนงานวิจัย เรื่อง กระบวนการเรียนรู้เทคโนโลยี แบบมีส่วนร่วม 5 พลัง ประสานเพื่อลดรายจ่ายและ เพิ่มรายได้ของชุมชน ใน อำเภอห้างฉัตร จังหวัดลำปาง	หัวหน้าโครงการวิจัย ผศ.นันทินา ดำรงวัฒนกุล (ร้อยละ 50 = 300,000) นักวิจัยร่วม รศ.ปองปรารณ สุนทรเกสัช (ร้อยละ 15 = 90,000) รศ.พรชนก ทองลาด (ร้อยละ 15 = 90,000) ผศ.จตุรภัทร วงศ์สิริสถาพร (ร้อยละ 5 = 30,000) ผศ.พิมพ์ภา โปธิลังกา (ร้อยละ 5 = 30,000) อาจารย์มยุรี ชุมภู (ร้อยละ 5 = 30,000) อาจารย์สุชาติ เครื่องชัย (ร้อยละ 5 = 30,000) ทุนวิจัยทั้งหมด 600,000 บาท	210,000	18 มี.ค. 63- 30 ก.ย.63	งปม. 005/2563
	รวมทั้งรวม		2,202,900		

ตารางที่ 2.2-2 โครงการวิจัยที่มีระยะเวลาดำเนินงานและเงินสนับสนุนงานวิจัยและงานสร้างสรรค์ภายนอกคณะ ในปีงบประมาณ 2563 จำนวนเงิน 2,005,858.33 บาท

ลำดับ	ชื่อผู้ทำวิจัย/ งานสร้างสรรค์	ชื่องานวิจัย/ งานสร้างสรรค์	หน่วยงาน ที่ให้ การ สนับสนุน เงินวิจัย	จำนวน เงินสนับสนุน (บาท)	ระยะเวลา ดำเนินการ	เลขที่สัญญา
1	แผนงานวิจัย : พัฒนา ศักยภาพการท่องเที่ยว โดยชุมชนตามเส้นทาง วิถีสายน้ำบนฐาน ประวัติศาสตร์ วัฒนธรรม อัตลักษณ์ ท้องถิ่นของชุมชนกลุ่ม ภาคเหนือ	หัวหน้าโครงการวิจัย ผศ.ขจรศักดิ์ วงศ์วิราช (ร้อยละ 60 = 240,000) นักวิจัยร่วม (ร้อยละ 20 = 80,000) อาจารย์เกศณีย์ สัตตรัตน์ขจร (ร้อยละ 10 = 40,000) อาจารย์อัจฉราภรณ์ วรรณ มะกอก (ร้อยละ 10 = 40,000) ทุนวิจัยทั้งหมด 400,000 บาท	ท่องเที่ยว (วช.)	400,000	1 พ.ย. 62- 30 ต.ค. 63	วช.อว.(ก)(กบง)/ 128/2562
2	ชุดโครงการวิจัย : การ พัฒนาศักยภาพการ ท่องเที่ยวโดยชุมชน ตามเส้นทางวิถีสายน้ำ บนฐานประวัติศาสตร์ วัฒนธรรม อัตลักษณ์ ท้องถิ่นของชุมชนกลุ่ม ภาคเหนือ จังหวัด ลำปาง	หัวหน้าโครงการวิจัย ผศ.กาญจนา รัตนธีรวิเชียร (ร้อยละ 50 = 70,000) นักวิจัยร่วม ผศ.ขจรศักดิ์ วงศ์วิราช (ร้อยละ 20 = 28,000) ผศ.สำเร็จ นราแก้ว (ร้อยละ 5 = 7,000) ผศ.วีระ พันอินทร์ (ร้อยละ 5 = 7,000) อาจารย์พิภพ นราแก้ว (ร้อยละ 5 = 7,000) อาจารย์วิภาณุช ไบศล (ร้อยละ 5 = 7,000) อาจารย์ณัฐมา เหล่ากุลติลก (ร้อยละ 5 = 7,000) ผศ.จารุวรรณ ลิ้มปีไพบูลย์ (ร้อยละ 5 = 7,000)	ท่องเที่ยว (วช.)	105,000	1 พ.ย. 62- 30 ต.ค. 63	วช.อว.(ก)(กบง)/ 128/2562

ลำดับ	ชื่อผู้ทำวิจัย/ งานสร้างสรรค์	ชื่องานวิจัย/ งานสร้างสรรค์	หน่วยงาน ที่ให้ การ สนับสนุน เงินวิจัย	จำนวน เงินสนับสนุน (บาท)	ระยะเวลา ดำเนินการ	เลขที่สัญญา
		ทุนวิจัยทั้งหมด 140,000 บาท				
3	โครงการย่อยที่ 1: การ พัฒนากิจกรรมการ ท่องเที่ยวโดยชุมชน หมู่บ้านศาลาบัวบก อำเภอเกาะคา จังหวัด ลำปาง	หัวหน้าโครงการวิจัย อาจารย์เกศณีย์ สัตตรัตน์ขจร (ร้อยละ 50 = 30,000) นักวิจัยร่วม ผศ.สนธิญา สุวรรณราช (ร้อยละ 20 = 12,000) อาจารย์กมลวรรณ ทาวัน (ร้อยละ 10 = 6,000) อาจารย์แดน กุลรูป (ร้อยละ 10 = 6,000) อาจารย์เอี่ยมพร พุเต็มวงศ์ (ร้อยละ 10 = 6,000) ทุนวิจัยทั้งหมด 60,000 บาท	ท่องเที่ยว (วช.)	54,000	1 พ.ย. 62- 30 ต.ค. 63	วช.อว.(ก)(กบง)/ 128/2562
4	โครงการย่อยที่ 2: การ พัฒนาช่องทาง การตลาดด้วยระบบ ผู้ช่วยสนทนาอัตโนมัติ ส่งเสริมการท่องเที่ยว โดยชุมชน	หัวหน้าโครงการวิจัย อาจารย์ศักดิ์ชัย ศรีมากรณ์ (ร้อยละ 60 = 18,000) นักวิจัยร่วม อาจารย์ณิชา นภาพร จงกะสิกิจ (ร้อยละ 10 = 3,000) อาจารย์อดิสร ฅมยา (ร้อยละ 10 = 3,000) ผศ.ฐานันตร์ โต๊ะถม (ร้อยละ 10 = 3,000) ผศ.กาญจนา รัตนธีรวิเชียร (ร้อยละ 10 = 3,000) ทุนวิจัยทั้งหมด 30,000 บาท	ท่องเที่ยว (วช.)	6,000	1 พ.ย. 62- 30 ต.ค. 63	วช.อว.(ก)(กบง)/ 128/2562
5	โครงการย่อยที่ 3: การ สื่อสารเชิงสร้างสรรค์ เพื่อเพิ่มศักยภาพการ	หัวหน้าโครงการวิจัย อาจารย์ชุตินิษฐ์ ปานคำ (ร้อยละ 50 = 10,000)	ท่องเที่ยว (วช.)	16,000	1 พ.ย. 62- 30 ต.ค. 63	วช.อว.(ก)(กบง)/ 128/2562

ลำดับ	ชื่อผู้ทำวิจัย/ งานสร้างสรรค์	ชื่องานวิจัย/ งานสร้างสรรค์	หน่วยงาน ที่ให้ การ สนับสนุน เงินวิจัย	จำนวน เงินสนับสนุน (บาท)	ระยะเวลา ดำเนินการ	เลขที่สัญญา
	ท่องเที่ยวโดยชุมชน : บ้านศาลาบัวบก อำเภอ เกาะคา จังหวัดลำปาง	นักวิจัยร่วม อาจารย์อัจฉราภรณ์ วรรณ มะกอก (ร้อยละ 20 = 4,000) อาจารย์พิฑูร กาญจนพันธุ์ (ร้อยละ 10 = 2,000) อาจารย์อดิสร สวดยฉลาด (ร้อยละ 10 = 2,000) อาจารย์เอกสิทธิ์ ไชยปิน (ร้อยละ 10 = 2,000) ทุนวิจัยทั้งหมด 20,000 บาท				
6	โครงการวิจัย : การ บริหารจัดการงานวิจัย กับพันธกิจสัมพันธ์ มหาวิทยาลัยกับสังคม ของมหาวิทยาลัยราช ภัฏลำปาง	หัวหน้าโครงการวิจัย อาจารย์ดวงใจ พุทธรังค์ (ร้อยละ 80 = 64,000) นักวิจัยร่วม ผศ.ขจรศักดิ์ วงศ์วิราช (ร้อยละ 10 = 8,000) ผศ.กาญจนา รัตนธีรวิเชียร (ร้อยละ 10 = 8,000) ทุนวิจัยทั้งหมด 80,000 บาท	ท่องเที่ยว (วช.)	16,000	1 พ.ย. 62- 30 ต.ค. 63	วช.อว.(ก)(กบง)/ 128/2562
7	โครงการวิจัย : การ บริหารจัดการงานวิจัย กับพันธกิจสัมพันธ์ มหาวิทยาลัยกับสังคม ของมหาวิทยาลัยราช ภัฏลำปาง และ เครือข่ายภาคเหนือ	หัวหน้าโครงการวิจัย อาจารย์ดวงใจ พุทธรังค์ (ร้อยละ 80 = 128,000) นักวิจัยร่วม ผศ.ขจรศักดิ์ วงศ์วิราช (ร้อยละ 10 = 16,000) ผศ.กาญจนา รัตนธีรวิเชียร (ร้อยละ 10 = 16,000) ทุนวิจัยทั้งหมด 160,000 บาท	ท่องเที่ยว (วช.)	32,000	1 พ.ย. 62- 30 ต.ค. 63	วช.อว.(ก)(กบง)/ 128/2562

ลำดับ	ชื่อผู้ทำวิจัย/ งานสร้างสรรค์	ชื่องานวิจัย/ งานสร้างสรรค์	หน่วยงาน ที่ให้ การ สนับสนุน เงินวิจัย	จำนวน เงินสนับสนุน (บาท)	ระยะเวลา ดำเนินการ	เลขที่สัญญา
8	การยกระดับสินค้าจาก การปรับเปลี่ยน ลักษณะ “คน งาน รูปแบบการจัดการ” โดยนวัตกรรมตู้อบแห้ง สองระบบสำหรับกลุ่ม วิสาหกิจชุมชนแปรรูป ผลผลิตทางการเกษตร ของอำเภอวัง จังหวัด ลำปาง	หัวหน้าโครงการวิจัย ผศ.รวิภา ยงประยูร (ร้อยละ 60 = 222,000) นักวิจัยร่วม ผศ.ณัฐนันท์ ฐิตียาปราโมทย์ (ร้อยละ 20 = 74,000) อ.ทิพรัตน์ ดิฉะปัญญา (ร้อยละ 20 = 74,000) ทุนวิจัยทั้งหมด 370,000 บาท	สำนัก งานวิจัย แห่งชาติ	74,000	1 มี.ค. 63- 28 ก.พ. 64	แบบ วช.สญ.1
9	การพัฒนาโซ่อุปทาน ข้าวเพื่อตอบสนอง การตลาดยุคดิจิทัล	ผศ.นันทินา ดำรงวัฒนกุล (ร้อยละ 30 = 402,000) นักวิจัยร่วม รศ.พรชนก ทองลาด (ร้อยละ 15 = 201,000) ผศ.จำเนียร มีสำลี (ร้อยละ 10 = 134,000) ผศ.ปิยะรัตน์ ทองธานี (ร้อยละ 10 = 134,000) อ.กรรณิการ์ สายเทพ (ร้อยละ 10 = 134,000) ผศ.กาญจนา รัตนธีรวิเชียร (ร้อยละ 10 = 134,000) ผศ.ศิรญา จนาศักดิ์ (ร้อยละ 15 = 201,000) ทุนวิจัยทั้งหมด 1,340,000 บาท	สำนักงาน พัฒนาการ วิจัย การเกษตร (องค์การ มหาชน)	670,000	14 มิ.ย. 62 -13 มิ.ย. 63	PRP6205031720 (7 มิ.ย.62)
10	การพัฒนาสารสกัด เข้มข้นสำหรับเวช สำอางจากเห็ดเหี่ยวไผ่ และสมุนไพรของชุมชน ในอำเภอแม่เมาะ	ผศ.หฤทัย ไทยสุชาติ ผศ.วิรัช คฤหานนท์ ผศ.พรอนันต์ บุญก่อน ผศ.จำเนียร มีสำลี ผศ.ศรายุทธ มาลัย	การไฟฟ้า ฝ่ายผลิต แห่งประเทศไทย	632,858.33	1 พ.ย.62- 30 เม.ย.64	62-E602000-11- IO.SS03E3008482- LPRU

ลำดับ	ชื่อผู้ทำวิจัย/ งานสร้างสรรค์	ชื่องานวิจัย/ งานสร้างสรรค์	หน่วยงาน ที่ให้ การ สนับสนุน เงินวิจัย	จำนวน เงินสนับสนุน (บาท)	ระยะเวลา ดำเนินการ	เลขที่สัญญา
	จังหวัดลำปาง	ผศ.กาญจนา รัตนธีรวิเชียร ทุนวิจัยทั้งหมด 3,797,150 บาท				
	รวมทั้งหมด			2,005,858.33		

การคำนวณ

- คำนวณจำนวนเงินสนับสนุนงานวิจัยหรืองานสร้างสรรค์จากภายในและภายนอกต่อจำนวนอาจารย์ประจำและนักวิจัย

5,009,258.33	=	73,127.86 บาท/คน
68.50		

- แปลงจำนวนเงินต่อจำนวนอาจารย์ประจำและนักวิจัยประจำเป็นคะแนนระหว่าง 0 – 5

73,127.86	x 5	= 14.63 คิดเป็น 5 คะแนน
25,000		

การประเมินตนเอง

เป้าหมาย การดำเนินงาน	ผลการดำเนินงาน	คะแนนที่ได้	การบรรลุ เป้าหมาย
50,000	จำนวนเงินสนับสนุนงานวิจัย 73,127.86 บาท/คน	5 คะแนน	บรรลุ

รายการหลักฐาน

หมายเลข	รายการหลักฐาน
(วจ.)2.2-1	จำนวนอาจารย์ประจำคณะ ปีการศึกษา 2563
(วจ.)2.2-2	ประกาศ สัญญาทุนภายใน
(วจ.)2.2-3	ประกาศ สัญญาทุนภายนอก

ตัวบ่งชี้ที่ 2.3 ผลงานทางวิชาการของอาจารย์ประจำและนักวิจัย
ชนิดของตัวบ่งชี้ ผลลัพธ์
รอบปีการประเมิน ปีปฏิทิน

เกณฑ์การประเมิน

โดยการแปลงค่าร้อยละของผลรวมถ่วงน้ำหนักของผลงานทางวิชาการของอาจารย์ประจำและนักวิจัยเป็นคะแนนระหว่าง 0 - 5 เกณฑ์แบ่งกลุ่มตามสาขาวิชาดังนี้

กลุ่มสาขาวิชาวิทยาศาสตร์และเทคโนโลยี

ร้อยละของผลรวมถ่วงน้ำหนักของผลงานทางวิชาการของอาจารย์ประจำและนักวิจัยที่กำหนดไว้เป็น คะแนนเต็ม 5 = ร้อยละ 30 ขึ้นไป

กลุ่มสาขาวิชาวิทยาศาสตร์สุขภาพ

ร้อยละของผลรวมถ่วงน้ำหนักของผลงานทางวิชาการของอาจารย์ประจำและนักวิจัยที่กำหนดไว้เป็น คะแนนเต็ม 5 = ร้อยละ 30 ขึ้นไป

กลุ่มสาขาวิชามนุษยศาสตร์และสังคมศาสตร์

ร้อยละของผลรวมถ่วงน้ำหนักของผลงานทางวิชาการของอาจารย์ประจำและนักวิจัยที่กำหนดไว้เป็น คะแนนเต็ม 5 = ร้อยละ 20 ขึ้นไป

ข้อมูลพื้นฐานผลงานทางวิชาการของอาจารย์ประจำและนักวิจัย

ค่าน้ำหนัก	ระดับคุณภาพ	จำนวนผลงาน	ผลรวมถ่วงน้ำหนัก
0.20	- บทความวิจัยหรือบทความวิชาการฉบับสมบูรณ์ที่ตีพิมพ์ในรายงานสืบเนื่องจากการประชุมวิชาการระดับชาติที่มีผู้ทรงคุณวุฒิที่อยู่ในวงวิชาการสาขาวิชานั้นหรือสาขาวิชาที่เกี่ยวข้องจากหลากหลายสถาบันทำหน้าที่คัดสรรกลั่นกรอง	30	6
0.40	บทความวิจัยหรือบทความวิชาการฉบับสมบูรณ์ที่ตีพิมพ์ในรายงานสืบเนื่องจากการประชุมวิชาการระดับนานาชาติที่มีผู้ทรงคุณวุฒิที่อยู่ในวงวิชาการสาขาวิชานั้นหรือสาขาวิชาที่เกี่ยวข้องจากหลากหลายสถาบันทำหน้าที่คัดสรรกลั่นกรอง	7	2.80
	- ผลงานที่ได้รับการจดอนุสิทธิบัตร	-	-
0.60	- บทความวิจัยหรือบทความวิชาการฉบับสมบูรณ์ที่ตีพิมพ์ในวารสารวิชาการที่ปรากฏในฐานข้อมูล TCI กลุ่มที่ 2	29	17.40
0.80	- บทความวิจัยหรือบทความวิชาการฉบับสมบูรณ์ที่ตีพิมพ์ในวารสารวิชาการที่ปรากฏในฐานข้อมูล TCI กลุ่มที่ 1	10	8.00
1.00	- บทความวิจัยหรือบทความวิชาการฉบับสมบูรณ์ที่ตีพิมพ์ในวารสารทางวิชาการระดับนานาชาติที่ปรากฏในฐานข้อมูล	4	4

ค่าน้ำหนัก	ระดับคุณภาพ	จำนวนผลงาน	ผลรวมถ่วงน้ำหนัก
	ระดับนานาชาติตามประกาศ ก.พ.อ. เรื่องหลักเกณฑ์การพิจารณาวารสารทางวิชาการ สำหรับการเผยแพร่ผลงานทางวิชาการพ.ศ.2562		
	- ผลงานที่ได้รับการจดสิทธิบัตร	-	-
	- รายงานการวิจัยฉบับสมบูรณ์ที่ได้รับการประเมินผ่านเกณฑ์การขอตำแหน่งทางวิชาการแล้ว	-	-
	- รายงานการวิจัยฉบับสมบูรณ์ที่ผ่านการพิจารณาตามหลักเกณฑ์การประเมินตำแหน่งทางวิชาการ แต่ไม่ได้นำมาขอรับการประเมินตำแหน่งทางวิชาการ	-	-
	- ตำราหรือหนังสือที่ได้รับการประเมินผ่านเกณฑ์การขอตำแหน่งทางวิชาการแล้ว	-	-
	- ตำราหรือหนังสือที่ผ่านการพิจารณาตามหลักเกณฑ์การประเมินตำแหน่งทางวิชาการแต่ไม่ได้นำมาขอรับการประเมินตำแหน่งทางวิชาการ	-	-
	- ผลงานทางวิชาการในลักษณะอื่นได้รับการประเมินผ่านเกณฑ์การขอตำแหน่งทางวิชาการแล้ว	-	-
0.20	- งานสร้างสรรค์ที่มีการเผยแพร่สู่สาธารณะในลักษณะใดลักษณะหนึ่ง หรือผ่านสื่ออิเล็กทรอนิกส์ online	-	-
0.40	- งานสร้างสรรค์ที่ได้รับการเผยแพร่ในระดับสถาบัน	-	-
0.60	- งานสร้างสรรค์ที่ได้รับการเผยแพร่ในระดับชาติ	-	-
0.80	- งานสร้างสรรค์ที่ได้รับการเผยแพร่ในระดับความร่วมมือระหว่างประเทศ	-	-
1.00	- งานสร้างสรรค์ที่ได้รับการเผยแพร่ในระดับภูมิภาคอาเซียน/นานาชาติ	-	-
จำนวนอาจารย์ประจำและนักวิจัยทั้งหมด (ปฏิบัติงานจริงและลาศึกษาต่อ)		69	
จำนวนผลงานวิชาการทั้งหมด		80	
จำนวนผลงานสร้างสรรค์ทั้งหมด		-	
ผลรวมถ่วงน้ำหนักของผลงานวิชาการของอาจารย์ประจำ		38.20	
ผลรวมถ่วงน้ำหนักของผลงานสร้างสรรค์ของอาจารย์ประจำ		-	
ผลรวมถ่วงน้ำหนักของผลงานทั้งหมดของอาจารย์ประจำ		38.20	
ร้อยละของผลรวมถ่วงน้ำหนักของผลงานวิชาการของอาจารย์ประจำ		55.36	
ร้อยละของผลรวมถ่วงน้ำหนักของผลงานสร้างสรรค์ของอาจารย์ประจำ		-	
ร้อยละของผลรวมถ่วงน้ำหนักของผลงานทั้งหมดของอาจารย์ประจำ		55.36	
คะแนนที่ได้			

การคำนวณ

1. คำนวณค่าร้อยละของผลรวมถ่วงน้ำหนักของผลงานทางวิชาการของอาจารย์ประจำและนักวิจัยตามสูตร

$$\frac{38.20}{69} \times 100 = \text{ร้อยละ } 55.36$$

2. แปลงค่าร้อยละที่คำนวณได้ในข้อ 1 เทียบกับคะแนนเต็ม 5

$$\text{คะแนนที่ได้} = \frac{55.36}{20} \times 5 = 13.84 \text{ คิดเป็น } 5 \text{ คะแนน}$$

ผลการดำเนินงาน

ในปีการศึกษา 2563 คณะวิทยาการจัดการ มีอาจารย์ประจำคณะที่ปฏิบัติงานจริงและลาศึกษาต่อทั้งหมด จำนวน 69 คน มีผลงานวิชาการของอาจารย์ประจำทั้งหมดที่ตีพิมพ์หรือเผยแพร่ ในปี พ.ศ.2563 จำนวน 80 ผลงาน มีผลรวมค่าถ่วงน้ำหนักของผลงานวิชาการของอาจารย์ประจำทั้งหมดเท่ากับ 38.20 คิดเป็นร้อยละของผลรวมถ่วงน้ำหนักของผลงานทั้งหมดเท่ากับ 5 คะแนน รายละเอียดดังนี้

- จำแนกเป็นผลงานทางวิชาการทั้งหมด จำนวน 80 ผลงาน มีผลรวมค่าถ่วงน้ำหนักของผลงานวิชาการของอาจารย์ประจำเท่ากับ 38.20 รายละเอียดดังนี้
 - ผลงานทางวิชาการที่มีค่าน้ำหนัก 0.20 จำนวน 30 ผลงาน
 - ผลงานทางวิชาการที่มีค่าน้ำหนัก 0.40 จำนวน 7 ผลงาน
 - ผลงานทางวิชาการที่มีค่าน้ำหนัก 0.60 จำนวน 29 ผลงาน
 - ผลงานทางวิชาการที่มีค่าน้ำหนัก 0.80 จำนวน 10 ผลงาน
 - ผลงานทางวิชาการที่มีค่าน้ำหนัก 1.00 จำนวน 4 ผลงาน
- จำแนกเป็นผลงานสร้างสรรค์ทั้งหมด จำนวน.....-.....ผลงาน มีผลรวมค่าถ่วงน้ำหนักของผลงานสร้างสรรค์ของอาจารย์ประจำเท่ากับ-..... รายละเอียดดังนี้
 - ผลงานสร้างสรรค์ที่มีค่าน้ำหนัก 0.20 จำนวน-..... ผลงาน
 - ผลงานสร้างสรรค์ที่มีค่าน้ำหนัก 0.40 จำนวน-..... ผลงาน
 - ผลงานสร้างสรรค์ที่มีค่าน้ำหนัก 0.60 จำนวน-..... ผลงาน
 - ผลงานสร้างสรรค์ที่มีค่าน้ำหนัก 0.80 จำนวน-..... ผลงาน
 - ผลงานสร้างสรรค์ที่มีค่าน้ำหนัก 1.00 จำนวน-..... ผลงาน

รายละเอียดผลงานวิชาการของอาจารย์ประจำทั้งหมด จำนวน.....80.....ผลงาน ดังนี้

- บทความวิจัยหรือบทความวิชาการฉบับสมบูรณ์ที่ตีพิมพ์ในรายงานสืบเนื่องจากการประชุมวิชาการระดับชาติที่มีผู้ทรงคุณวุฒิที่อยู่ในวงวิชาการสาขาวิชานั้นหรือสาขาวิชาที่เกี่ยวข้องจากหลากหลายสถาบันทำหน้าที่คัดสรรกลั่นกรอง (ค่าน้ำหนัก 0.20) จำนวน30.....ผลงาน

ลำดับ	ชื่อเจ้าของผลงาน	ชื่อผลงานวิชาการ/ งานสร้างสรรค์	วัน/เดือน/ปี ที่ตีพิมพ์ เผยแพร่	ฐานข้อมูล ที่ตีพิมพ์/หน่วยงาน ที่รับรอง
1	พอใจ สิงหนตร	ความสำเร็จของบริษัทเคอร์รี่ เอ็กซ์เพรส (ประเทศไทย) จำกัด ในจังหวัดลำปาง	วันที่ 28 สิงหาคม 2563	การประชุมวิชาการ ครั้งที่ 4 มหาวิทยาลัย เกษตรศาสตร์ วิทยาเขต ศรีราชา ณ มหาวิทยาลัย เกษตรศาสตร์ วิทยาเขต ศรีราชา จังหวัดชลบุรี (ออนไลน์) หน้า 688- 695
2	ขจรศักดิ์ วงศ์วิราช	อิทธิพลของความคาดหวังใน คุณภาพบริการที่ส่งผลต่อ ความภักดีของลูกค้าเซเว่น อีเลเว่นในเขตอำเภอเมือง จังหวัดลำปาง	วันที่ 2-3 กันยายน 2563	การประชุมวิชาการวิจัย และนวัตกรรมสร้างสรรค์ ครั้งที่ 6 (รูปแบบ ออนไลน์) หัวข้อ "...สู่ วิจัยรับใช้สังคม สร้างสรรค์นวัตกรรม ยกระดับคุณภาพชีวิต ชุมชนท้องถิ่นอย่าง ยั่งยืน" ผ่านระบบ โปรแกรม Microsoft Teams, หน้า 397-406
3	พอใจ สิงหนตร ภัทรธิดา วัฒนพวรรณกิตติ	คุณภาพการบริการที่ส่งผลต่อ ความมั่นใจของลูกค้าร้าน กาแฟในบ้าน เขตอำเภอเมือง จังหวัดลำปาง	วันศุกร์ที่ 18 กันยายน 2563	รายงานการประชุม สืบเนื่องประชุมวิชาการ ระดับชาติ ครั้งที่ 9 ประจำปี พ.ศ. 2563 ณ มหาวิทยาลัย รามคำแหง หัวหมาก (ออนไลน์) หน้า 398- 407
4	อัจฉรา เมฆสุวรรณ	อิทธิพลของความไว้วางใจที่ ส่งผลต่อการตัดสินใจเลือกซื้อ สินค้าของลูกค้าผ่านสังคม ออนไลน์ในประเทศไทย	วันศุกร์ที่ 18 กันยายน 2563	รายงานการประชุม สืบเนื่องประชุมวิชาการ ระดับชาติ ครั้งที่ 9 ประจำปี พ.ศ. 2563 ณ มหาวิทยาลัยรามคำแหง หัวหมาก (ออนไลน์) หน้า 408-417

- บทความวิจัยหรือบทความวิชาการฉบับสมบูรณ์ที่ตีพิมพ์ในรายงานสืบเนื่องจากการประชุมวิชาการระดับชาติที่มีผู้ทรงคุณวุฒิที่อยู่ในวงวิชาการสาขาวิชานั้นหรือสาขาวิชาที่เกี่ยวข้องจากหลากหลายสถาบันทำหน้าที่คัดสรรกลั่นกรอง (ค่าน้ำหนัก 0.20) จำนวน30.....ผลงาน

ลำดับ	ชื่อเจ้าของผลงาน	ชื่อผลงานวิชาการ/ งานสร้างสรรค์	วัน/เดือน/ปี ที่ตีพิมพ์ เผยแพร่	ฐานข้อมูล ที่ตีพิมพ์/หน่วยงาน ที่รับรอง
5	กนกรัตน์ ภัทรสุทธิผล นภาพรรณ เนตรประดิษฐ์	ผลกระทบของปัจจัยที่มีต่อผล การปฏิบัติงานสังกัดสำนักงาน เขตพื้นที่การศึกษาในจังหวัด ลำปาง	วันที่ 2 สิงหาคม 2563	การประชุมวิชาการ ระดับชาติ เครือข่าย บัณฑิตศึกษา มหาวิทยาลัยราชภัฏ ภาคเหนือ ครั้งที่ 20, มหาวิทยาลัยราชภัฏ อุตรดิตถ์, หน้า 375-385
6	ออมทอง พัฒนพงษ์ ศรีธญา สีนพาลี ปิ่นอนันต์ บุญญนรากร	ปัจจัยที่มีอิทธิพลต่อการ ตัดสินใจใช้บริการผู้ดูแล จังหวัดลำปาง	วันที่ 7 กุมภาพันธ์ 2563	การประชุมวิชาการ (Proceeding) การ ประชุมวิชาการ ระดับชาติครั้งที่ 9 และ ระดับนานาชาติครั้งที่ 2 “วิทยาการจัดการ วิชาการ 2020” โดย เครือข่ายความร่วมมือ ระหว่างคณะวิทยาการ จัดการ มหาวิทยาลัย ราชภัฏกลุ่มภาคเหนือ 8 แห่ง ณ มหาวิทยาลัย ราชภัฏเพชรบูรณ์ , หน้า 1008-1023
7	สุคนธ์ทิพย์ สุภาจันทร์ กาญจนา รัตนธีรวิเชียร กาญจนา บุญญา	การวิเคราะห์ปัจจัยที่มีผลต่อ การเลือกใช้บริการขนส่ง ภาคเอกชนในเขตอำเภอเมือง ลำปาง	วันที่ 7 กุมภาพันธ์ 2563	การประชุมวิชาการ (Proceeding) การ ประชุมวิชาการ ระดับชาติครั้งที่ 9 และ ระดับนานาชาติครั้งที่ 2 “วิทยาการจัดการ วิชาการ 2020” โดย เครือข่ายความร่วมมือ ระหว่างคณะวิทยาการ จัดการ มหาวิทยาลัย ราชภัฏกลุ่มภาคเหนือ 8 แห่ง ณ มหาวิทยาลัย ราชภัฏเพชรบูรณ์ , หน้า 1024-1039
8	จารุวรรณ ลิ้มปีไพบูลย์	ปัจจัยที่มีผลต่อการตัดสินใจ	วันที่ 7 กุมภาพันธ์ 2563	การประชุมวิชาการ

- บทความวิจัยหรือบทความวิชาการฉบับสมบูรณ์ที่ตีพิมพ์ในรายงานสืบเนื่องจากการประชุมวิชาการระดับชาติที่มีผู้ทรงคุณวุฒิที่อยู่ในวงวิชาการสาขาวิชานั้นหรือสาขาวิชาที่เกี่ยวข้องจากหลากหลายสถาบันทำหน้าที่คัดสรรกลั่นกรอง (ค่าน้ำหนัก 0.20) จำนวน30.....ผลงาน

ลำดับ	ชื่อเจ้าของผลงาน	ชื่อผลงานวิชาการ/ งานสร้างสรรค์	วัน/เดือน/ปี ที่ตีพิมพ์ เผยแพร่	ฐานข้อมูล ที่ตีพิมพ์/หน่วยงาน ที่รับรอง
	ฐานันดร โต๊ะถม อรรถพล คำทราย	เลือกซื้อสินค้าผ่านสื่อ เครือข่ายสังคมออนไลน์ กรณีศึกษา Facebook Fanpage Lampang Shopping		(Proceeding) การ ประชุมวิชาการ ระดับชาติครั้งที่ 9 และ ระดับนานาชาติครั้งที่ 2 “วิทยาการจัดการ วิชาการ 2020” โดย เครือข่ายความร่วมมือ ระหว่างคณะวิทยาการ จัดการ มหาวิทยาลัย ราชภัฏกลุ่มภาคเหนือ 8 แห่ง ณ มหาวิทยาลัย ราชภัฏเพชรบูรณ์, หน้า 1040-1053
9	พรนภา บุญนำมา นภาพรณ เนตรประดิษฐ์ ผศ.ดร.ธนกร สิริสุคันธา	แนวทางการพัฒนาหลักสูตร โรงเรียนผู้สูงอายุแบบมีส่วนร่วม ของกลุ่มผู้สูงอายุเขต เทศบาลตำบลไหลหิน อำเภอ เกาะคา จังหวัดลำปาง	วันที่ 2 สิงหาคม 2563	การประชุมวิชาการ ระดับชาติ เครือข่าย บัณฑิตศึกษา มหาวิทยาลัยราชภัฏ ภาคเหนือ ครั้งที่ 20 ณ มหาวิทยาลัยราชภัฏ อุตรดิตถ์, หน้า 201-212
10	พิรภพ จันทร์แสนตอ บัณฑิต บุชบา นันทะ บุตรน้อย เนตรดาว โทธรัตน์ พิมาย วงศ์ทา ชัมัยพร กาญจนพันธ์ พิฑูร กาญจนพันธ์	การพัฒนาเว็บไซต์อิเล็กทรอนิกส์ สำหรับวิสาหกิจชุมชนกลุ่ม น้ำพริกเผาผลไม้ตามฤดูกาล บ้านเวียงสวรรค์ ตำบลแม่ เมาะ อำเภอมะแมะ จังหวัด ลำปาง	วันที่ 12 มีนาคม 2563	การประชุมวิชาการ ระดับชาติการจัดการ เทคโนโลยีและ นวัตกรรม ครั้งที่ 6 มหาวิทยาลัยราชภัฏ มหาสารคาม, หน้า 276-285
11	พิมาย วงศ์ทา สุคนธ์ทิพย์ สุภาจันทร์	ระบบสารสนเทศเพื่อการผลิต ของกลุ่มตัดเย็บเสื้อผ้า กรณีศึกษากลุ่มตัดเย็บบ้าน เวียงสวรรค์ จังหวัดลำปาง	วันที่ 12 มีนาคม 2563	การประชุมวิชาการ ระดับชาติการจัดการ เทคโนโลยีและ นวัตกรรม ครั้งที่ 6 มหาวิทยาลัยราชภัฏ มหาสารคาม, หน้า 185-196
12	ชุตินิษฐ์ ปานคำ ปองปรารถน์ สุนทรเสถียร	อัตลักษณ์อาหารพื้นบ้านภูมิ ปัญญาท้องถิ่นของชาติพันธุ์ป	วันที่ 7 กุมภาพันธ์ 2563	การประชุมวิชาการ ระดับชาติ ครั้งที่ 9 และ

- บทความวิจัยหรือบทความวิชาการฉบับสมบูรณ์ที่ตีพิมพ์ในรายงานสืบเนื่องจากการประชุมวิชาการระดับชาติที่มีผู้ทรงคุณวุฒิที่อยู่ในวงวิชาการสาขาวิชานั้นหรือสาขาวิชาที่เกี่ยวข้องจากหลากหลายสถาบันทำหน้าที่คัดสรรกลั่นกรอง (ค่าน้ำหนัก 0.20) จำนวน30.....ผลงาน

ลำดับ	ชื่อเจ้าของผลงาน	ชื่อผลงานวิชาการ/ งานสร้างสรรค์	วัน/เดือน/ปี ที่ตีพิมพ์ เผยแพร่	ฐานข้อมูล ที่ตีพิมพ์/หน่วยงาน ที่รับรอง
	เอกสิทธิ์ ไชยปิง	กาเกอะญอ บ้านโป่งน้ำร้อน อำเภอเสริมงาม จังหวัด ลำปาง		ระดับนานาชาติครั้งที่ 2 “วิทยาการจัดการ วิชาการ 2020” โดย เครือข่ายความร่วมมือ ระหว่างคณะวิทยาการ จัดการ มหาวิทยาลัย ราชภัฏกลุ่มภาคเหนือ 8 แห่ง ณ มหาวิทยาลัย ราชภัฏเพชรบูรณ์, หน้า 98-111
13	กิติวัฒน์ กิติบุตร กนกพร เอกกะสินสกุล ภาคภูมิ พิฆังค์	การผลิตสื่อพื้นบ้านด้าน โภชนาการแบบมีส่วนร่วมเพื่อ ส่งเสริมสุขภาพผู้สูงอายุ ตำบลน้ำโจ้ อำเภอแม่ทะ จังหวัดลำปาง	วันที่ 7 กุมภาพันธ์ 2563	การประชุมวิชาการ ระดับชาติ ครั้งที่ 9 และ ระดับนานาชาติครั้งที่ 2 “วิทยาการจัดการ วิชาการ 2020” โดย เครือข่ายความร่วมมือ ระหว่างคณะวิทยาการ จัดการ มหาวิทยาลัย ราชภัฏกลุ่มภาคเหนือ 8 แห่ง ณ มหาวิทยาลัย ราชภัฏเพชรบูรณ์, หน้า 1161-1174
14	กนกพร เอกกะสินสกุล ธวัชชัย ทำทอง สยมภู อุณะพันธ์ กมลวรรณ ทาวัน	การสร้างสื่อต้นแบบการออก กำลังกายแบบมีส่วนร่วมเพื่อ ส่งเสริมสุขภาพผู้สูงอายุ ตำบลน้ำโจ้ อำเภอแม่ทะ จังหวัดลำปาง	วันที่ 7 กุมภาพันธ์ 2563	การประชุมวิชาการ ระดับชาติ ครั้งที่ 9 และ ระดับนานาชาติครั้งที่ 2 “วิทยาการจัดการ วิชาการ 2020” โดย เครือข่ายความร่วมมือ ระหว่างคณะวิทยาการ จัดการ มหาวิทยาลัย ราชภัฏกลุ่มภาคเหนือ 8 แห่ง ณ มหาวิทยาลัย ราชภัฏเพชรบูรณ์, หน้า 1175-1186
15	สมชาย เมืองมูล เบญจมาศ พุทธิมา	การสร้างสรรค์สื่อมัลติมีเดีย นันทนาการแบบมีส่วนร่วม	วันที่ 17-18 สิงหาคม 2563	การประชุมวิชาการ ระดับชาติและนานาชาติ

- บทความวิจัยหรือบทความวิชาการฉบับสมบูรณ์ที่ตีพิมพ์ในรายงานสืบเนื่องจากการประชุมวิชาการระดับชาติที่มีผู้ทรงคุณวุฒิที่อยู่ในวงวิชาการสาขาวิชานั้นหรือสาขาวิชาที่เกี่ยวข้องจากหลากหลายสถาบันทำหน้าที่คัดสรรกลั่นกรอง (ค่าน้ำหนัก 0.20) จำนวน30.....ผลงาน				
ลำดับ	ชื่อเจ้าของผลงาน	ชื่อผลงานวิชาการ/ งานสร้างสรรค์	วัน/เดือน/ปี ที่ตีพิมพ์ เผยแพร่	ฐานข้อมูล ที่ตีพิมพ์/หน่วยงาน ที่รับรอง
	กนกพร เอกกะสินสกุล	เพื่อส่งเสริมสุขภาพผู้สูงอายุเทศบาลตำบลนาโจ้ว ตำบลนาโจ้ว อำเภอแม่ทะ จังหวัดลำปาง		ราชภัฏวิจัย ครั้งที่ 6 มหาวิทยาลัยราชภัฏจันทรเกษม, หน้า 270-276
16	ศิริญา จนาศักดิ์ ชัยฤกษ์ ตันติเตชา กรรณิการ์ สายเทพ นลินทิพย์ กองคำ กนกพร ศรีวิชัย	การพัฒนากลไกการจัดการโลจิสติกส์และเส้นทางท่องเที่ยว โดยชุมชน : บ้านจำปุย อำเภอแม่เมาะ จังหวัดลำปาง	วันที่ 7 กุมภาพันธ์ 2563	การประชุมวิชาการระดับชาติ ครั้งที่ 9 และระดับนานาชาติครั้งที่ 2 “วิทยาการจัดการวิชาการ 2020” โดยเครือข่ายความร่วมมือระหว่างคณะวิทยาการจัดการ มหาวิทยาลัยราชภัฏกลุ่มภาคเหนือ 8 แห่ง ณ มหาวิทยาลัยราชภัฏเพชรบูรณ์, หน้า 331-347
17	ธนพร หมูคำ ศิริญา จนาศักดิ์ ชัฒนารี มีสุขโช	กระบวนการสืบทอดและการดำรงอยู่ของอัตลักษณ์ชาติพันธุ์ลาหู่ ชมุ เมี่ยน ปาเกอะญอ ในจังหวัดลำปางเพื่อการท่องเที่ยวโดยชุมชน	วันที่ 4 กันยายน 2563	การประชุมวิชาการระดับชาติด้านมนุษยศาสตร์และสังคมศาสตร์: ศิลปะศาสตร์วิชาการ ครั้งที่ 1 ณ ห้องประชุมข้าวหอมมะลิ อาคารเฉลิมพระเกียรติสมเด็จพระเทพรัตนราชสุดาฯ มหาวิทยาลัยแม่โจ้ จังหวัดเชียงใหม่, หน้า 179-198
18	นิตยา วงศ์ยศ ธนกร สิริสุคันธา	ส่วนประสมทางการตลาดบริการที่มีอิทธิพลต่อการตัดสินใจของนักท่องเที่ยวในการท่องเที่ยวถนนคนเดินกาตสุขใจอิมกิวาน จังหวัดพะเยา	วันที่ 28-29 พฤศจิกายน 2563	การประชุมวิชาการและนำเสนอผลงานวิจัยระดับชาติ ครั้งที่ 17 “งานวิจัยเพื่อสร้างเสริมพลังสังคมสู่เศรษฐกิจไทยด้วยวิถีชีวิตใหม่ (New Normal)”

- บทความวิจัยหรือบทความวิชาการฉบับสมบูรณ์ที่ตีพิมพ์ในรายงานสืบเนื่องจากการประชุมวิชาการระดับชาติที่มีผู้ทรงคุณวุฒิที่อยู่ในวงวิชาการสาขาวิชานั้นหรือสาขาวิชาที่เกี่ยวข้องจากหลากหลายสถาบันทำหน้าที่คัดสรรกลั่นกรอง (ค่าน้ำหนัก 0.20) จำนวน30.....ผลงาน

ลำดับ	ชื่อเจ้าของผลงาน	ชื่อผลงานวิชาการ/ งานสร้างสรรค์	วัน/เดือน/ปี ที่ตีพิมพ์ เผยแพร่	ฐานข้อมูล ที่ตีพิมพ์/หน่วยงาน ที่รับรอง
				มหาวิทยาลัยเวสเทิร์น, หน้า 90-10
19	อารยา อริยา พิรภพ จันทรแสนต่อ บัณฑิต บุชบา อนุรักษ์ อาทิตย์กวิน	การสร้างรูปแบบข้อมูลสำหรับ การวิเคราะห์ปัจจัยที่มีผลต่อ ราคาทองคำแท่งด้วยเทคนิค การค้นหากฎความสัมพันธ์	วันที่ 12 มีนาคม 2563	การประชุมวิชาการ ระดับชาติการจัดการ เทคโนโลยีและ นวัตกรรม ครั้งที่ 6 ณ มหาวิทยาลัยราชภัฏ มหาสารคาม, หน้า 72-80
20	สนธิญา สุวรรณราช อัสดา บินโซดาโอะ ปริญญ์ ปัญญา	การเสริมสร้างรายได้และ คุณภาพชีวิตเพื่อการพึ่งพา ตนเองอย่างมีความสุขของ กลุ่มผู้สูงอายุ ตำบลน้ำโจ้ อำเภอแม่ทะ จังหวัดลำปาง	วันที่ 2 สิงหาคม 2563	การประชุมวิชาการ ระดับชาติ เครือข่าย บัณฑิตศึกษา มหาวิทยาลัยราชภัฏ ภาคเหนือ ครั้งที่ 20 ณ มหาวิทยาลัยราชภัฏ อุตรดิตถ์, หน้า 315- 322
21	กนกพร ศรีวิชัย สยมภู อุนยะพันธ์ กนกอร ศิริฐิติ เกศณีย์ สัตตรัตน์ขจร กมลวรรณ ทาวิน ธวัชชัย ทำทอง	คุณภาพการให้บริการร้านนวด แผนไทย จังหวัดลำปาง	วันที่ 7 กุมภาพันธ์ 2563	การประชุมวิชาการ ระดับชาติ ครั้งที่ 9 และ ระดับนานาชาติครั้งที่ 2 “วิทยาการจัดการ วิชาการ 2020” โดย เครือข่ายความร่วมมือ ระหว่างคณะวิทยาการ จัดการ มหาวิทยาลัย ราชภัฏกลุ่มภาคเหนือ 8 แห่ง ณ มหาวิทยาลัย ราชภัฏเพชรบูรณ์, หน้า 1151-1160
22	อุษา โบสถ์ทอง จิระประภา คำราช มยุรี พรหมเทพ	การส่งเสริมและพัฒนาอาชีพ และรายได้ของผู้สูงอายุ เกษตรกร โดยชุมชนมีส่วนร่วม ในเขตเทศบาลตำบล น้ำโจ้ อำเภอแม่ทะ จังหวัด ลำปาง	วันที่ 2 สิงหาคม 2563	การประชุมวิชาการ ระดับชาติ เครือข่าย บัณฑิตศึกษา มหาวิทยาลัยราชภัฏ ภาคเหนือ ครั้งที่ 20 ณ มหาวิทยาลัยราชภัฏ อุตรดิตถ์, หน้า 455-461

- บทความวิจัยหรือบทความวิชาการฉบับสมบูรณ์ที่ตีพิมพ์ในรายงานสืบเนื่องจากการประชุมวิชาการระดับชาติที่มีผู้ทรงคุณวุฒิที่อยู่ในวงวิชาการสาขาวิชานั้นหรือสาขาวิชาที่เกี่ยวข้องจากหลากหลายสถาบันทำหน้าที่คัดสรรกลั่นกรอง (ค่าน้ำหนัก 0.20) จำนวน30.....ผลงาน

ลำดับ	ชื่อเจ้าของผลงาน	ชื่อผลงานวิชาการ/ งานสร้างสรรค์	วัน/เดือน/ปี ที่ตีพิมพ์ เผยแพร่	ฐานข้อมูล ที่ตีพิมพ์/หน่วยงาน ที่รับรอง
23	กรรวิกันต์ มานพกาวิ นภาวรณ เนตรประดิษฐ์	ผลกระทบที่มีต่อการตัดสินใจ เลือกซื้อสลากออมสินดิจิทัล ของลูกค้าธนาคารออมสินใน จังหวัดพะเยา	วันที่ 7 กุมภาพันธ์ 2563	การประชุมวิชาการ ระดับชาติ ด้าน บริหารธุรกิจ ครั้งที่ 7 มหาวิทยาลัยแม่โจ้ , หน้า 1574 – 1588
24	อุมามพร เตจ๊ะผืน มณัฐพล ธิกาศ พิรภาพ จันท์แสนตอ บัณฑิต บุชบา	การพัฒนาระบบสารสนเทศ เพื่อการจัดการกลุ่มแปรรูป เนื้อแดดเดียวประชาธิรัฐ บ้าน กล้วยหลวง ตำบลกล้วยแพะ อำเภอเมือง จังหวัดลำปาง	วันที่ 20 – 21 กุมภาพันธ์ 2563	การประชุมวิชาการ ระดับชาติสู่การพัฒนา ชุมชนฉลาดในภูมิภาค เอเชียแปซิฟิก ครั้งที่ 1 (nSCAP2020) 10 ปี adiCET กับการพัฒนา พลังงานเพื่อท้องถิ่น ณ มหาวิทยาลัยราชภัฏ เชียงใหม่, หน้า 232- 239
25	ธิดาลักษณ์ อำพราง ธนพร แก้วธิดา บัณฑิต บุชบา อารยา อริยา	การพัฒนาระบบสารสนเทศ เพื่อการจัดการกองทุนหมู่บ้าน กรณีศึกษา กองทุนหมู่บ้าน บ้านหัวทุ่ง อำเภอเมืองปาน จังหวัดลำปาง	วันที่ 20 – 21 กุมภาพันธ์ 2563	การประชุมวิชาการ ระดับชาติสู่การพัฒนา ชุมชนฉลาดในภูมิภาค เอเชียแปซิฟิก ครั้งที่ 1 (nSCAP2020) 10 ปี adiCET กับการพัฒนา พลังงานเพื่อท้องถิ่น ณ มหาวิทยาลัยราชภัฏ เชียงใหม่, หน้า 205- 214
26	วรดา กันทัง ญาณินท์ โยมงาม พิรภาพ จันท์แสนตอ บัณฑิต บุชบา	ระบบสารสนเทศเพื่อการ จัดการแคบหมู กรณีศึกษา ร้านแคบหมูครัวคุณย่า บ้าน หนองพระเจ้าทันใจ ต.ต้น ธงชัย อ.เมือง จ.ลำปาง	วันที่ 20 – 21 กุมภาพันธ์ 2563	การประชุมวิชาการ ระดับชาติสู่การพัฒนา ชุมชนฉลาดในภูมิภาค เอเชียแปซิฟิก ครั้งที่ 1 (nSCAP2020) 10 ปี adiCET กับการพัฒนา พลังงานเพื่อท้องถิ่น ณ มหาวิทยาลัยราชภัฏ เชียงใหม่, หน้า 215- 224

- บทความวิจัยหรือบทความวิชาการฉบับสมบูรณ์ที่ตีพิมพ์ในรายงานสืบเนื่องจากการประชุมวิชาการระดับชาติที่มีผู้ทรงคุณวุฒิที่อยู่ในวงวิชาการสาขาวิชานั้นหรือสาขาวิชาที่เกี่ยวข้องจากหลากหลายสถาบันทำหน้าที่คัดสรรกลั่นกรอง (ค่าน้ำหนัก 0.20) จำนวน30.....ผลงาน

ลำดับ	ชื่อเจ้าของผลงาน	ชื่อผลงานวิชาการ/ งานสร้างสรรค์	วัน/เดือน/ปี ที่ตีพิมพ์ เผยแพร่	ฐานข้อมูล ที่ตีพิมพ์/หน่วยงาน ที่รับรอง
27	รัตติการ์ อวดดี ธนพงศ์ เตชะโสภ ชญามน ตาเสน พอใจ สิงหนตร อัจฉรา เมฆสุวรรณ	ปัจจัยส่วนประสมทาง การตลาดที่มีผลต่อความพึง พอใจในการซื้อสินค้าบักชี ซูเปอร์เซ็นเตอร์ ในเขตอำเภอ เมือง จังหวัดลำปาง	วันที่ 20 กุมภาพันธ์ 2563	การประชุมวิชาการ ระดับนานาชาติและ ระดับชาติ ด้าน บริหารธุรกิจและการ บัญชี 2563 ณ ศูนย์ ประชุมนานาชาติเอ็ม เพรส โรงแรม ดิ เอ็ม เพรส เชียงใหม่, หน้า 57-62
28	ธิดารัตน์ แก้วที่สุด อดิศา กาวินสุข ภาวิณี ใจดี พอใจ สิงหนตร อัจฉรา เมฆสุวรรณ	ความสัมพันธ์ระหว่างคุณภาพ การให้บริการ ความพึงพอใจ ในการกลับมาซื้อซ้ำของลูกค้า ร้านกาแฟ ในเขตอำเภอเมือง จังหวัดลำปาง	วันที่ 20 กุมภาพันธ์ 2563	การประชุมวิชาการ ระดับนานาชาติและ ระดับชาติ ด้าน บริหารธุรกิจและการ บัญชี 2563 ณ ศูนย์ ประชุมนานาชาติเอ็ม เพรส โรงแรม ดิ เอ็ม เพรส เชียงใหม่, หน้า 63-68
29	เพ็ญโชค วรรณารักษ์ นภาพรรณ เนตรประดิษฐ์	พหุปัจจัยที่มีอิทธิพลต่อความ ตั้งใจใช้บริการแอปพลิเคชัน มายโม ในการทำธุรกรรม ทางการเงินของลูกค้าธนาคาร ออมสินในจังหวัดลำปาง	วันที่ 7 กุมภาพันธ์ 2563	การประชุมวิชาการ ระดับชาติ ด้าน บริหารธุรกิจ ครั้งที่ 7 มหาวิทยาลัยแม่โจ้, หน้า 1547-1559
30	วราวุฒิ ราชบุรุษ นภาพรรณ เนตรประดิษฐ์	การรับรู้ ภาพลักษณ์ธนาคาร และความไว้วางใจที่มีผลต่อ การตัดสินใจสมัครบัตรเครดิต ธนาคารออมสินของผู้บริโภค ในจังหวัดลำปาง	วันที่ 7 กุมภาพันธ์ 2563	การประชุมวิชาการ ระดับชาติ ด้าน บริหารธุรกิจ ครั้งที่ 7 มหาวิทยาลัยแม่โจ้, หน้า 1560-1573

- บทความวิจัยหรือบทความวิชาการฉบับสมบูรณ์ที่ตีพิมพ์ในรายงานสืบเนื่องจากการประชุมวิชาการระดับนานาชาติที่มีผู้ทรงคุณวุฒิที่อยู่ในวงวิชาการสาขาวิชานั้นหรือสาขาวิชาที่เกี่ยวข้องจากหลากหลายสถาบันทำหน้าที่คัดสรรกลั่นกรอง (ค่าน้ำหนัก 0.40) จำนวน7.....ผลงาน

ลำดับ	ชื่อเจ้าของผลงาน	ชื่อผลงานวิชาการ/ งานสร้างสรรค์	วัน/เดือน/ปี ที่ตีพิมพ์ เผยแพร่	ฐานข้อมูลที่ตีพิมพ์/ หน่วยงานที่รับรอง
1	ผศ.ดร.อนุรักษ์ อาทิตย์กวีนิ	Synthesis Knowledge form Productivity Development of a Creative Ceramics Industry for Competitive Advantage in Lampang Province	Feb 4-7, 2020	15 TH International Conference on Innovation and Management (IAM2020W). Sapporo, Japan, pp.44
2	Yuanqi, P., Netpradit, N.	The Impacts of Online Marketing Mix Factors towards Online Purchasing Decision by Gen Y Chinese Consumers in the Upper Northern Region of Thailand	February 24–25, 2020	Proceedings of Research Fora International Conference Sydney, Australia, pp. 35 – 40.
3	Xue Dingming., Thanakorn Sirisugandha	Service Marketing Mix Affecting Decision Making of Chinese Tourists to Visit the Walking Street in Mueang district, Chiang Mai Province.	February 24– 25, 2020	Proceedings of Research Fora International Conference,Sydney, Australia. pp. 45 – 48.
4	Jiang Yi and Thanakorn Sirisugandha	Factors affecting the decision making of Chinese tourists to travel to Chiangmai province, Thailand.	February 24-25, 2020	84 th Researchfora International Conference. Sydney, Australia Sydney, Australia. pp. 41-44
5	Xue Dingming Thanakorn Sirisugandha	Service marketing mix affecting decisionmaking of Chinese tourists to visit the walking street in Mueang district, Chiangmai province.	February 24-25, 2020	84 th Research fora International Conference. Sydney, Australia, Sydney, Australia. pp. 41-44
6	Luo Yihan, Boonthawan Wingwon	Effect of Tourism Image and Perception Value toward Satisfaction of Chinese Tourists on Activity in Chiang Mai Province	February 24–25, 2020	Proceedings of Research Fora International Conference Sydney, Australia, pp. 45 – 55

- บทความวิจัยหรือบทความวิชาการฉบับสมบูรณ์ที่ตีพิมพ์ในรายงานสืบเนื่องจากการประชุมวิชาการระดับนานาชาติที่มีผู้ทรงคุณวุฒิที่อยู่ในวงวิชาการสาขาวิชานั้นหรือสาขาวิชาที่เกี่ยวข้องจากหลากหลายสถาบันทำหน้าที่คัดสรรกลั่นกรอง (ค่าน้ำหนัก 0.40) จำนวน7.....ผลงาน

ลำดับ	ชื่อเจ้าของผลงาน	ชื่อผลงานวิชาการ/ งานสร้างสรรค์	วัน/เดือน/ปี ที่ตีพิมพ์ เผยแพร่	ฐานข้อมูลที่ตีพิมพ์/ หน่วยงานที่รับรอง
7	Peng Yuanyuan, Boonthawan Wingwon.	Effect of Marketing Mix Toward Decision Making to Buy Cosmetic Products of Chinese Tourists in Muang Chiang Mai District, Chiang Mai Province, THAILAND	February 24-25, 2020	Proceedings of Research Fora International Conference Sydney, Australia, pp. 35 – 40.

- ผลงานที่ได้รับการจดอนุสิทธิบัตร (ค่าน้ำหนัก 0.40) จำนวน-.....ผลงาน

ลำดับ	ชื่อเจ้าของผลงาน	ชื่อผลงานวิชาการ/ งานสร้างสรรค์	วัน/เดือน/ปี ที่ตีพิมพ์ เผยแพร่	ฐานข้อมูลที่ตีพิมพ์/ หน่วยงานที่รับรอง

- บทความวิจัยหรือบทความวิชาการที่ตีพิมพ์ในวารสารวิชาการที่ปรากฏในฐานข้อมูล TCI กลุ่มที่ 2 (ค่าน้ำหนัก 0.60) จำนวน29.....ผลงาน

ลำดับ	ชื่อเจ้าของผลงาน	ชื่อผลงานวิชาการ/ งานสร้างสรรค์	วัน/เดือน/ปี ที่ตีพิมพ์ เผยแพร่	ฐานข้อมูลที่ตีพิมพ์/ หน่วยงานที่รับรอง
1	Pattratida Wattanapunkitti Usa Bostong Sutep Thongkome Suthira Thipwivatpotjana Nunta Bootnoi	Business Environmental Factors Influencing the Success of small and medium enterprises (SMEs) in Muang District, Lampang Province	ปีที่ 11 ฉบับที่ 1 มกราคม - มิถุนายน 2563	วารสารวิชาการ มหาวิทยาลัยราชภัฏ พระนคร, หน้า 80-92
2	อัจฉรา เมฆสุวรรณ ขจรศักดิ์ วงศ์วิราช เนตรดาว โทธรัตน์	แนวทางการพัฒนาสมรรถนะ โฮมสเตย์ของการท่องเที่ยว สร้างสรรค์เชิงวัฒนธรรม ผ่านการ มีส่วนร่วมของชุมชนจังหวัดลำปาง	ปีที่ 3 ฉบับที่ 2 เมษายน - มิถุนายน 2563	วารสารวิชาการวิทยาลัย บริหารศาสตร์, หน้า 106- 122
3	กรรณิการ์ สายเทพ ธีระ เทียนรุ่งไพศาล วัลลภ สิงหาราช	การเพิ่มโอกาสทางการแข่งขันของ ผู้ประกอบการผลิตภัณฑ์ข้าวแต่น	ปีที่ 6 ฉบับที่ 1 มกราคม - มิถุนายน 2563	วารสารวิทยาลัย โลจิสติกส์ และซัพพลาย เชน มหาวิทยาลัยราชภัฏ สวนสุนันทา, หน้า 60-73
4	นุสรุา แสงอร่าม วีรพร สุพจน์ธรรมจारी พรนภา บุญนำมา อวิस्ता ปินโชดาโอะ	อิทธิพลการสื่อสารการตลาด กีฬาเพื่อสร้างคุณค่าตราสินค้า	ปีที่ 13 ฉบับที่ 2 กรกฎาคม - ธันวาคม 2563	วารสารวิทยาการจัดการ สมัยใหม่, หน้า 45-55
5	เกศณีย์ สัตร์รัตนขจร สนธิญา สุวรรณราช	การพัฒนาอาหารท้องถิ่นแบบมี ส่วนร่วมเพื่อหนุนเสริมการ	ปีที่ 11 ฉบับที่ 1 มกราคม-มิถุนายน	วารสารอารยธรรมศึกษา โขง-สาละวิน, หน้า 152-

- บทความวิจัยหรือบทความวิชาการที่ตีพิมพ์ในวารสารวิชาการที่ปรากฏในฐานข้อมูล TCI กลุ่มที่ 2 (ค่าน้ำหนัก 0.60) จำนวน29.....ผลงาน				
ลำดับ	ชื่อเจ้าของผลงาน	ชื่อผลงานวิชาการ/ งานสร้างสรรค์	วัน/เดือน/ปี ที่ตีพิมพ์ เผยแพร่	ฐานข้อมูลที่ตีพิมพ์/ หน่วยงานที่รับรอง
	กาญจนา คุมา	ท่องเที่ยว จังหวัดลำปางเที่ยว	2563	173
6	พิรภพ จันทร์แสนตอ สนธิญา สุวรรณราช เกศณีย์ สัตตรัตน์ขจร	รูปแบบการกำจัดขยะอินทรีย์ใน ครัวเรือนอย่างมีส่วนร่วมของ ชุมชนตำบลร่องเคาะ อำเภอวัง เหนือ จังหวัดลำปาง	ปีที่ 22 ฉบับที่ 2 กรกฎาคม – ธันวาคม 2563	วารสารราชภัฏเพชรบูรณ์ สาร, หน้า 31-39
7	สนธิญา สุวรรณราช กมลวรรณ ทาวัน จิราภรณ์ พงศ์พันธ์พัฒนา ทิพยาภรณ์ ปัตถา ปิ่นมัทต์ กัลยา เกศณีย์ สัตตรัตน์ขจร	การส่งเสริมการตลาดเพื่อการ ท่องเที่ยวฐานธรรมชาติหมู่บ้านปางถ้ำ ตำบลวังทอง อำเภอวังเหนือ จังหวัดลำปาง	ปีที่ 11 ฉบับที่ 2 กรกฎาคม-ธันวาคม 2563	วารสารอารยธรรมศึกษา โขง-สาละวิน, หน้า 133- 154
8	พิรภพ จันทร์แสนตอ บัณฑิต บุชบา อนรรักษ์ อาทิตย์กวี อารยา อริยา	การยอมรับเทคโนโลยีของเว็บไซต์ พาณิชย์อิเล็กทรอนิกส์ที่มีผลต่อ การตัดสินใจซื้อสินค้า กรณีศึกษา เว็บไซต์พาณิชย์อิเล็กทรอนิกส์ สำหรับวิสาหกิจชุมชน กลุ่ม น้ำพริกเผาผลไม้ตามฤดูกาล บ้าน เวียงสวรรค์ ตำบลแม่เกาะ อำเภอ แม่เกาะ จังหวัดลำปาง	ปีที่ 6 ฉบับที่ 2 กรกฎาคม – ธันวาคม 2563	วารสารวิชาการการ ประยุกต์ใช้เทคโนโลยี สารสนเทศ, หน้า 82-94
9	พิมาย วงศ์ทา	การวิเคราะห์องค์ประกอบ ความสำเร็จการพาณิชย์ อิเล็กทรอนิกส์ของธุรกิจ ด้านสุขภาพและความงาม	ปีที่ 6 ฉบับที่ 1 มกราคม-มิถุนายน 2563	วารสารวิชาการการ ประยุกต์ใช้เทคโนโลยี สารสนเทศ, หน้า 70-82
10	พรชนก ทองลาด ศิรญา จนาศักดิ์ ศราวุธ เชิงสะอาด ทิพรัตน์ ดิษะปัญญา ปิยะรัตน์ ทองธานี สุวรรณี เครือพึ้ง ชัยพร กาญจนพันธุ์	แนวทางการพัฒนาชุมชนต้นแบบ การพัฒนาผลิตภัณฑ์ผ้าชนเผ่าเพื่อ ส่งเสริมการท่องเที่ยวโดยชุมชน จังหวัดลำปาง	ปีที่ 12 ฉบับที่ 1 มกราคม-กุมภาพันธ์ 2563	วารสารวิจัยเพื่อการ พัฒนาเชิงพื้นที่, หน้า 59-76
11	กัญญารัตน์ ไชยสงคราม ชิตชนก วงศ์เครือ อารยา อริยา จิระประภา คำราช ประเสริฐ ยิ่งปากน้ำ	การวิเคราะห์ความสัมพันธ์ ระหว่างปัจจัยทางการเงินและการ กระจุกตัวของอุตสาหกรรม ธนาคารพาณิชย์ในประเทศไทย	ปีที่ 12 ฉบับที่ 2 เมษายน-มิถุนายน 2563	วารสารการบัญชีและการ จัดการ คณะการบัญชีและ การจัดการ มหาวิทยาลัย มหาสารคาม, หน้า 54-70
12	Kanchana Khuma Suthira Thipwiwatpotjana Nunta Bootnoi	Support and Operational Factors Affecting the Success of Community Enterprises	Vol 21 No 2, June 2020	Human Behavior, Development and Society. pp. 90-99

- บทความวิจัยหรือบทความวิชาการที่ตีพิมพ์ในวารสารวิชาการที่ปรากฏในฐานข้อมูล TCI กลุ่มที่ 2 (ค่าน้ำหนัก 0.60) จำนวน29.....ผลงาน

ลำดับ	ชื่อเจ้าของผลงาน	ชื่อผลงานวิชาการ/ งานสร้างสรรค์	วัน/เดือน/ปี ที่ตีพิมพ์ เผยแพร่	ฐานข้อมูลที่ตีพิมพ์/ หน่วยงานที่รับรอง
13	นันทะ บุตรน้อย สุธีรา ทิพย์วิวัฒน์พจนาน ชฌัยพร กาญจนพันธุ์ ทิทธร กาญจนพันธุ์	วิทยาศาสตร์ข้อมูลเพื่อการ ขับเคลื่อนนโยบายสาธารณะ	ปีที่ 13 ฉบับที่ 2 เมษายน – มิถุนายน 2563	วารสารการบริหารท้องถิ่น , หน้า 203-220
14	นันทะ บุตรน้อย สุธีรา ทิพย์วิวัฒน์พจนาน กาญจนา คุมา	ผลกระทบของการปรับเปลี่ยน สู่การเป็นองค์กรดิจิทัลต่อการ พัฒนาการบริการสาธารณะของ องค์กรปกครองส่วนท้องถิ่น	ปีที่ 13 ฉบับที่ 4 ตุลาคม – ธันวาคม 2563	วารสารการบริหารท้องถิ่น , หน้า 347-362
15	วิวัฒน์ หมั่นการ นันทะ บุตรน้อย ศ.ดร.สุธีรา ทิพย์วิวัฒน์พจนาน	อิทธิพลของคุณลักษณะและ บทบาทของผู้บริหารต่อ ประสิทธิผลการบริหารจัดการ ท้องถิ่นของผู้บริหารองค์กร ปกครองส่วนท้องถิ่นในเขต ภาคเหนือตอนบน	ปีที่ 11 ฉบับที่ 1 มกราคม - มิถุนายน 2563	วารสารวิชาการ มหาวิทยาลัยราชภัฏ พระนคร, หน้า 20-34
16	Kanchna Khuma Suthira Thipwivatpotjana Nunta Bootnoi	A Confirmatory Factor Analysis of Thai Accounting Graduates' Desirable Skills in the 21 st Century	Vol. 9, No.2, 2020	MFU Connexion : Journal of Humanities and Social Sciences; 2020, pp.95-105
17	อุเทน เลาน้ำทา ฐิติกันต์ สุริยะสาร	ประสิทธิผลการควบคุมของระบบ สารสนเทศทางการบัญชีและความ ได้เปรียบด้านข้อมูลทางการบัญชี: หลักฐานเชิงประจักษ์ของบริษัท จดทะเบียนในตลาดหลักทรัพย์ แห่งประเทศไทย	ปีที่ 13 ฉบับที่ 1, มกราคม – มิถุนายน 2563	วารสารวิทยาการจัดการ สมัยใหม่ มหาวิทยาลัยราช ภัฏลำปาง, หน้า 105-120
18	ปิยะ วัฒนพานิชย์	กลยุทธ์การฟื้นฟูบริการ และ ความพึงพอใจในการฟื้นฟูการ บริการ: การศึกษาเชิงประจักษ์ ของธุรกิจโรงแรมในประเทศไทย	ปีที่ 13 ฉบับที่ 1 มกราคม – มิถุนายน 2563	วารสารวิทยาการจัดการ สมัยใหม่ มหาวิทยาลัย ราชภัฏลำปาง, หน้า 85- 104
19	สนธิญา สุวรรณราช จตุรภัทร วงศ์สิริสถาพร ฐิติกันต์ สุริยะสาร สรวิชัย บุญวุฒิ ทิพยาภรณ์ ปัตถา สุพรรณณี คำवास แดน กุลรูป	ความสัมพันธ์ระหว่างการบริหาร ความเสี่ยงองค์กรกับการวัดผล องค์กรแบบสมดุลของบริษัทจดทะเบียน ในตลาดหลักทรัพย์แห่ง ประเทศไทย	ปีที่ 13 ฉบับที่ 2 กรกฎาคม - ธันวาคม 2563	วารสารวิทยาการจัดการ สมัยใหม่ มหาวิทยาลัย ราชภัฏลำปาง, หน้า 1-12
20	ชุดิกาญจน์ ทองชัย ปริญญ์ ปัญญา	ผลกระทบของประสิทธิภาพการ บริหารภาษีที่ส่งผลต่อความสำเร็จ	ปีที่ 9 ฉบับที่ 1 มกราคม – มิถุนายน	วารสารมหาวิทยาลัยราช ภัฏลำปาง, หน้า 27-38

- บทความวิจัยหรือบทความวิชาการที่ตีพิมพ์ในวารสารวิชาการที่ปรากฏในฐานข้อมูล TCI กลุ่มที่ 2 (ค่าน้ำหนัก 0.60) จำนวน29.....ผลงาน				
ลำดับ	ชื่อเจ้าของผลงาน	ชื่อผลงานวิชาการ/ งานสร้างสรรค์	วัน/เดือน/ปี ที่ตีพิมพ์ เผยแพร่	ฐานข้อมูลที่ตีพิมพ์/ หน่วยงานที่รับรอง
	จตุรภัทร วงศ์ศิริสถาพร	ของธุรกิจอาหารสำเร็จรูปในประเทศไทย	2563	
21	ณัฐธิดา มุลทา ปริญญช ปัญญา จตุรภัทร วงศ์ศิริสถาพร	ผลกระทบของประสิทธิภาพการ บัญชีบริหารที่ส่งผลต่อความสำเร็จ ของธุรกิจเซรามิกในประเทศไทย	ปีที่ 9 ฉบับที่ 1 มกราคม – มิถุนายน 2563	วารสารมหาวิทยาลัยราช ภัฏลำปาง, หน้า 39-50
22	สินีนาด วิกรมประสิทธิ์ ธนกร สิริสุคันธา ศรีไพร สกุฬพันธ์ สุกัญญา สุจาคำ ชัชวาล ภาณุคุณรินทร์	การพัฒนาศักยภาพและมาตรฐาน ผลิตภัณฑ์ผ้าทอมัดหมี่ : กรณีศึกษากลุ่มผ้าทอมัดหมี่ที่บ้าน ช้าง ตำบลนาชุม อำเภอบ้านโคก จังหวัดอุตรดิตถ์	ปีที่ 9 ฉบับที่ 1 มกราคม – มิถุนายน 2563	วารสารมหาวิทยาลัยราช ภัฏลำปาง, หน้า 74-85
23	สินีนาด วิกรมประสิทธิ์ ภาศิริ เขตปิยรัตน์ ผศ.ธิดารัตน์ เหมือนเดชา ธนกร สิริสุคันธา สุกัญญา สุจาคำ เพิ่มศักดิ์ พันธุ์แดง	การสื่อสารการตลาดคุณภาพ ทุเรียนหลงลับแล-หลินลับแล จังหวัดอุตรดิตถ์	ปีที่ 9 ฉบับที่ 2 กรกฎาคม – ธันวาคม 2563	วารสารมหาวิทยาลัยราช ภัฏลำปาง, หน้า 76-86
24	พิลาสินี เอ้ยวัน ปริญญช ปัญญา จตุรภัทร วงศ์ศิริสถาพร	กระบวนการปฏิบัติงานทางบัญชีที่ ดีที่ส่งผลต่อความสำเร็จของ สำนักงานบัญชีคุณภาพในประเทศไทย	ปีที่ 9 ฉบับที่ 2 กรกฎาคม – ธันวาคม 2563	วารสารมหาวิทยาลัยราช ภัฏลำปาง, หน้า 42-51
25	นุจรินทร์ อนุพัฒนานันท์ ธนกร สิริสุคันธา	การมีส่วนร่วมในการสร้างคุณค่า ผู้สูงอายุผ่านการจัดการความรู้ภูมิ ปัญญาเชิงเศรษฐกิจของโรงเรียน ผู้สูงอายุตำบล นาโป่ง อำเภอลำปาง จังหวัดลำปาง	ปีที่ 3 ฉบับที่ 3 กรกฎาคม - กันยายน 2563	วารสารวิชาการวิทยาลัย บริหารศาสตร์, หน้า 1-18
26	ขจรศักดิ์ วงศ์วิราช บุญทวรรณ วิงวอน	อิทธิพลของภาวะการเป็น ผู้ประกอบการ การบูรณาการองค์ ความรู้ และนวัตกรรมที่มีต่อผล การดำเนินงานของวิสาหกิจชุมชน ในพื้นที่ภาคเหนือตอนบน	ปีที่ 4 ฉบับที่ 2 พฤษภาคม – สิงหาคม 2563	วารสารศิลปะการจัดการ , หน้า 308-324
27	อัญชลีพร ไสสุทธิ์ ณัฐนันท์ ฐิตยาปราโมทย์ สุขเกษม ลางกุลเสน	นวัตกรรมทางการบัญชี สิ่งแวดล้อมที่ส่งผลต่อการอยู่รอด ขององค์กร: กรณีศึกษาของธุรกิจ ที่ได้รับการรับรอง ISO 14001 ในประเทศไทย	ปีที่ 2 ฉบับที่ 3 พฤษภาคม – มิถุนายน 2563	วารสารวิทยาการจัดการ มหาวิทยาลัยราชภัฏ อุตรธานี, หน้า 29-41
28	วัชรภรณ์ อารีรัตน์ศักดิ์ บุญทวรรณ วิงวอน และอมรรรัตน์ ศรีวีโรจน์.	ความสัมพันธ์เชิงสาเหตุ ของ คุณภาพบริการ ความพึงพอใจ และความไว้วางใจที่มีต่อการ	ปีที่ 10 ฉบับที่ 2 กรกฎาคม-ธันวาคม 2563	วารสารวิชาการ บัณฑิตศึกษาและ สังคมศาสตร์มหาวิทยาลัย

- บทความวิจัยหรือบทความวิชาการที่ตีพิมพ์ในวารสารวิชาการที่ปรากฏในฐานข้อมูล TCI กลุ่มที่ 2 (ค่าน้ำหนัก 0.60) จำนวน29.....ผลงาน

ลำดับ	ชื่อเจ้าของผลงาน	ชื่อผลงานวิชาการ/ งานสร้างสรรค์	วัน/เดือน/ปี ที่ตีพิมพ์ เผยแพร่	ฐานข้อมูลที่ตีพิมพ์/ หน่วยงานที่รับรอง
		กลับมาใช้บริการซ้ำของลูกค้าใน ธุรกิจร้านอาหาร		ราชภัฏอุดรดิตต์, หน้า 73-86
29	บุญทวรรณ วิงวอน วิลาศ พุ่มพิมล อังคณา เชื้อเจ็ดตน พูนฉวี สมบัติ ศิริพันธ์ อูตม พุทธิเมฆากุล และวิภาณุช ไบศล	การขับเคลื่อนเศรษฐกิจฐานราก ผ่านกระบวนการมีส่วนร่วมด้วย การสร้างข้อกำหนดเฉพาะ ผลิตภัณฑ์สมุนไพรผลาของ ชมรมรักสุขภาพตำบลแจ้ซ้อน อำเภอเมืองปานจังหวัดลำปาง.	ปีที่ 13 ฉบับที่ 1 มกราคม-มิถุนายน 2563	วารสารสังคมศาสตร์ วิชาการ, หน้า 148-164

- บทความวิจัยหรือบทความวิชาการฉบับสมบูรณ์ที่ตีพิมพ์ในวารสารวิชาการที่ปรากฏในฐานข้อมูล TCI กลุ่มที่ 1 (ค่าน้ำหนัก 0.80) จำนวน10.....ผลงาน

ลำดับ	ชื่อเจ้าของผลงาน	ชื่อผลงานวิชาการ/ งานสร้างสรรค์	วัน/เดือน/ปี ที่ตีพิมพ์ เผยแพร่	ฐานข้อมูลที่ตีพิมพ์/ หน่วยงานที่รับรอง
1	ขจรศักดิ์ วงศ์วิราช บุญทวรรณ วิงวอน ปิยนันท์ โชติวนิช	คุณลักษณะการเป็น ผู้ประกอบการ เครือข่ายธุรกิจ วัฒนธรรมองค์การและ นวัตกรรมที่มีอิทธิพลต่อผลการ ดำเนินงานของวิสาหกิจชุมชน แปรรูปและผลิตภัณฑ์อาหารใน ประเทศไทย	ปีที่ 14 ฉบับที่ 2 เมษายน – มิถุนายน 2563	วารสารชุมชนวิจัย มหาวิทยาลัยราชภัฏ นครราชสีมา, หน้า 121- 134
2	ชิตชนก วงศ์เครือ	การวิเคราะห์ความสัมพันธ์ของ การเปลี่ยนแปลงวิถีธุรกิจ กับราคาอสังหาริมทรัพย์ใน ประเทศไทย	ปีที่ 15 ฉบับที่ 2 พฤษภาคม – สิงหาคม 2563	วารสารบัณฑิตวิทยาลัย พิษณุพนธ์ มหาวิทยาลัย ราชภัฏอุบลราชธานี, หน้า 45 – 55
3	ไพฑูริย์ อินต๊ะขัน ณัฐนันท์ ฐิติยาปราโมทย์ พรชนก ทองลาด สุขเกษม ลางกุลเสน กาญจนา คุมา ปริญญช ปัญญา จิราภรณ์ พงศ์พันธุ์พัฒนนะ จตุรภัทร วงศ์สิริสถาพร	ความสัมพันธ์ระหว่างโอกาสใน การล้มละลายธุรกิจครอบครัว และการตกแต่งกำไรของบริษัท จดทะเบียนในตลาดหลักทรัพย์ แห่งประเทศไทย	ปีที่ 10 ฉบับที่ 1 มกราคม – มิถุนายน 2563	วารสารวิชาการเครือข่าย บัณฑิตศึกษามหาวิทยาลัย ราชภัฏภาคเหนือ, หน้า 121-134
4	ปองปรารณ สุนทรเภาสัช	อดีตทางชาติพันธุ์ต่อสาธารณรัฐ ประชาธิปไตยประชาชนลาวใน สังคมไทยที่ปรากฏในสื่อสังคม ออนไลน์เว็บไซต์พันทิป	ปีที่ 15 ฉบับที่ 1 มกราคม - มิถุนายน 2563	วารสารวิทยาการจัดการ มหาวิทยาลัยราชภัฏ เชียงราย, หน้า 26-47

- บทความวิจัยหรือบทความวิชาการฉบับสมบูรณ์ที่ตีพิมพ์ในวารสารวิชาการที่ปรากฏในฐานข้อมูล TCI กลุ่มที่ 1 (ค่าน้ำหนัก 0.80) จำนวน10.....ผลงาน				
ลำดับ	ชื่อเจ้าของผลงาน	ชื่อผลงานวิชาการ/ งานสร้างสรรค์	วัน/เดือน/ปี ที่ตีพิมพ์ เผยแพร่	ฐานข้อมูลที่ตีพิมพ์/ หน่วยงานที่รับรอง
5	ปองปรารณ สุนทรเกษข	การสื่อสารอารมณ์ขันที่สะท้อน การเลือกปฏิบัติในสังคมไทย	ปีที่ 38 ฉบับที่ 1 มกราคม – เมษายน 2563	วารสารนิเทศศาสตร์ , หน้า 69-82
6	กานต์พิชชา เปี้ยสาย จตุรภัทร วงศ์สิริสถาพร ปริญญช ปัญญา	ผลกระทบของการพัฒนาดตนเอง ทางบัญชีที่ส่งผลต่อ ประสิทธิภาพของการปฏิบัติงาน ทางบัญชีของผู้ทำบัญชีใน อุตสาหกรรมภาคเหนือตอนบน	ปีที่ 15 ฉบับที่ 1 มกราคม - มิถุนายน 2563	วารสารวิทยาการจัดการ มหาวิทยาลัยราชภัฏ เชียงราย, หน้า 89-113
7	สมจัย นามวงษา นภาพรรณ เนตรประดิษฐ์ เนตรพัฒนา ยาวีราช	อิทธิพลของภาวะผู้นำการพัฒนา ทรัพยากรมนุษย์และความ ผูกพันของพนักงานที่ส่งผลต่อ ความตั้งใจทำงานของพนักงาน กลุ่มอุตสาหกรรมอิเล็กทรอนิกส์	ปีที่ 14 ฉบับที่ 2 พฤษภาคม – สิงหาคม 2563	วารสารมนุษยศาสตร์และ สังคมศาสตร์ มหาวิทยาลัย จันบุรี (JHS.TRU), หน้า 131-143.
8	ยุภาภรณ์ เทพจันทร์ บุญทวารณ วิงวอน ปิยภิญโญ โชติวินช	โครงสร้างความสัมพันธ์ของการ มุ่งเน้นความเป็นผู้ประกอบการ การสนับสนุนของภาครัฐและผล การดำเนินงานเชิงนวัตกรรมที่มี อิทธิพลต่อความได้เปรียบในการ แข่งขันของธุรกิจ OTOP ประเภทผ้าและเครื่องแต่งกาย ในเขตภาคเหนือตอนบนของ ประเทศไทย	ปีที่ 5 ฉบับที่ 12 ธันวาคม 2563	วารสารสังคมศาสตร์และ มานุษยวิทยาเชิงพุทธ, หน้า 122-135.
9	วาทีตย์ ตั้รพีเลิศ บุญทวารณ วิงวอน และจำเนียร บุญมาก	ความสัมพันธ์เชิงสาเหตุของตรา สินค้า การสื่อสารการตลาดเชิง บูรณาการ ภาพลักษณ์ สถานศึกษาและความภักดีของ ผู้ปกครองปกครองสถานศึกษา เอกชนประเภทสามัญในเขต ภาคเหนือของประเทศไทย	ปีที่ 9 ฉบับที่ 2 กรกฎาคม – ธันวาคม 2563	วารสารวิชาการบริหารธุรกิจ สมาคมสถาบันอุดมศึกษา เอกชนแห่งประเทศไทยใน พระราชูปถัมภ์สมเด็จพระ เทพรัตนราชสุดาฯ สยามบรมราชกุมาร, หน้า 46-63
10	อนงค์วรรณ อุประดิษฐ์ บุญทวารณ วิงวอน จกกลดินทร์ แสงอาสาวิริยะ	อิทธิพลของทุนมนุษย์ การ มุ่งเน้นการตลาดและเทคโนโลยี สารสนเทศที่มีต่อความได้เปรียบ ในการแข่งขันผ่านการเชื่อมโยง ของผลการดำเนินงานทาง การเงินของสำนักงานบัญชีใน ประเทศไทย	ปีที่ 15 ฉบับที่ 2 กรกฎาคม - ธันวาคม 2563	วารสารวิทยาการจัดการ มหาวิทยาลัยราชภัฏ เชียงราย, หน้า 19-45

- บทความวิจัยหรือบทความวิชาการฉบับสมบูรณ์ที่ตีพิมพ์ในวารสารทางวิชาการระดับนานาชาติที่ปรากฏในฐานข้อมูลระดับนานาชาติตามประกาศ ก.พ.อ. เรื่องหลักเกณฑ์การพิจารณาวารสารทางวิชาการ สำหรับการเผยแพร่ผลงานทางวิชาการพ.ศ.2562 (ค่าน้ำหนัก 1.00) จำนวน4.....ผลงาน

ลำดับ	ชื่อเจ้าของผลงาน	ชื่อผลงานวิชาการ/ งานสร้างสรรค์	วัน/เดือน/ปี ที่ตีพิมพ์ เผยแพร่	ฐานข้อมูลที่ตีพิมพ์/ หน่วยงานที่รับรอง
1	Wannakomol Supachart Kanyarut Chaisongkram Kashif Abbasi	Foreign Economic Policy Uncertainty: Does it Matter to Thailand's Financial Market?	Vol. 10, No.5, 2020	American Journal of Economics ,pp. 305- 310
2	Mongkolvisut Vit, Wingwon Boonthawan, Techatunminasakul Suriyajaras.	Effect of Leadership, Human Resource Management, Innovative Organizational Toward Nursing Organizational Performance Community Hospitals	Vol. 29, No.02, 2020	International Journal of Advanced Science and Technology, pp. 258-287.
3	Wilart Pompimon, Wipanoot Baison, Angkhana Chuajedton, Phansuang Udomputtimekakul, Punchavee Sombutsiri, Boonthawan Wingwon, Chatchanok Udomtanakunchai,	A Comparative Study on Antioxidation and Antibacterial Activities Triphala Herb Extracts from Chae Son, Lampang, Thailand.	January 23, 2020	Journal of Pharmaceutical Research International, pp.1-14
4	Koomsri Chalernpol, Wingwon Boonthawan, Piriyakul Montree	Effect of Celebrity Endorsement, Advertising Effectiveness, Attitude and Customer Experience toward Purchase Intention of Cosmetic Surgery in the Upper Northern Region of Thailand	Vol. 29, No.02, 2020	International Journal of Advanced Science and Technology, pp. 330-341

การประเมินตนเอง

เป้าหมาย การดำเนินงาน	ผลการดำเนินงาน	คะแนนที่ได้	การบรรลุ เป้าหมาย
ร้อยละ 30	ร้อยละ 55.36 X 5	5 คะแนน	บรรลุ
	20		

รายการหลักฐาน

หมายเลข	รายการหลักฐาน
(วจ.)2.3-1	บทความวิจัย คำน้าหนัก 0.2 จำนวน 30 ชิ้น
(วจ.)2.3-2	บทความวิจัย คำน้าหนัก 0.4 จำนวน 7 ชิ้น
(วจ.)2.3-3	บทความวิจัย คำน้าหนัก 0.6 จำนวน 29 ชิ้น
(วจ.)2.3-4	บทความวิจัย คำน้าหนัก 0.8 จำนวน 10 ชิ้น
(วจ.)2.3-5	บทความวิจัย คำน้าหนัก 1 จำนวน 4 ชิ้น

ตัวบ่งชี้ที่ 2.4 งานวิจัยที่สร้างผลกระทบต่อสังคม
ชนิดของตัวบ่งชี้ ผลลัพธ์
รอบปีการประเมิน ปีการศึกษา

เกณฑ์การประเมิน

การแปลงค่าร้อยละของผลงานวิจัยที่สร้างผลกระทบต่อสังคมต่อจำนวนงานวิจัยทั้งหมดของคณะเป็นคะแนนระหว่าง 0 – 5

โดยค่าร้อยละของผลงานวิจัยที่สร้างผลกระทบต่อสังคมต่อจำนวนงานวิจัยทั้งหมดของคณะที่กำหนดให้เป็นคะแนนเต็ม 5 = ร้อยละ 40 ขึ้นไป

ข้อมูลพื้นฐานงานวิจัยที่สร้างผลกระทบต่อสังคม

รายงานการข้อมูลพื้นฐาน	จำนวน
จำนวนผลงานวิจัยที่สร้างผลกระทบต่อสังคม (ปีการศึกษา)	36
จำนวนงานวิจัยทั้งหมดของคณะ (ปีงบประมาณ)	97
ร้อยละของผลงานวิจัยที่สร้างผลกระทบต่อสังคมต่อจำนวนงานวิจัยทั้งหมด	37.11

ตารางที่ 2.4-1 โครงการวิจัยที่สร้างผลกระทบต่อสังคม จำนวน 36 ผลงาน

ลำดับ	ชื่อผู้ทำวิจัย	ผลงานวิจัยที่สร้างผลกระทบต่อสังคม	หน่วยงานที่นำไปใช้	ผลกระทบที่ได้	ระยะเวลาในการดำเนินการ
1	อาจารย์จิระประภา คำราช ผศ.จิฎิกานต์ สุริยะสาร ผศ.กาญจนา คุมา ผศ.เบญจวรรณ เลาลิต	การเพิ่มคุณค่าของผลิตภัณฑ์น้ำพริกปลาเพื่อสร้างความได้เปรียบในการแข่งขันของกลุ่มวิสาหกิจชุมชนน้ำพริกปลา ตำบลวอแก้ว อำเภอห้างฉัตร จังหวัดลำปาง	กลุ่มวิสาหกิจชุมชน น้ำพริกปลา หมู่ 7 บ้านน้ำจ้ำ ตำบลวอแก้ว อำเภอห้างฉัตร จังหวัดลำปาง	1.ชุมชนมีรายได้ มีอาชีพ มีการจัดการตนเองในการขับเคลื่อนระบบเศรษฐกิจ ส่งผลให้ชุมชนมีรายได้เสริม ชุมชนมีรายได้ มีอาชีพ มีการจัดการตนเองในการขับเคลื่อนระบบเศรษฐกิจ ส่งผลให้ชุมชนมีรายได้เสริม 2. ชุมชนมีการเพิ่มมูลค่าของผลผลิตของชุมชน ส่งผลต่อคุณภาพชีวิตที่ดีขึ้น	3 ก.พ. 63-30 ก.ย. 63
2	อาจารย์นิศากร สุวรรณ ผศ.ปิยะรัตน์ ทองธานี ผศ.สุธีรา ทิพย์วิวัฒน์พจนาน	การพัฒนาการผลิตวัตถุดิบน้ำพริกปลาด้วยวิธีการเกษตรปลอดภัยภายใต้การ	ชุมชนตำบลวอแก้ว อำเภอห้างฉัตร จังหวัดลำปาง	1.ชุมชนมีรายได้ มีอาชีพ มีการจัดการตนเองในการขับเคลื่อนระบบเศรษฐกิจ ส่งผลให้	3 ก.พ. 63-30 ก.ย. 63

ลำดับ	ชื่อผู้ทำวิจัย	ผลงานวิจัยที่สร้างผลกระทบต่อสังคม	หน่วยงานที่นำไปใช้	ผลกระทบที่ได้	ระยะเวลาในการดำเนินการ
		มีส่วนร่วมของชุมชน ตำบลวอแก้ว อำเภอห้างฉัตร จังหวัดลำปาง		ชุมชนมีรายได้เสริม ชุมชนมีรายได้ มีอาชีพ มีการจัดการตนเองใน การขับเคลื่อนระบบ เศรษฐกิจ ส่งผลให้ ชุมชนมีรายได้เสริม 2. ชุมชนมีการเพิ่มมูลค่า ของผลผลิตของชุมชน ส่งผลต่อคุณภาพชีวิต ที่ดีขึ้น	
3	ผศ.ฉัฐกานต์ สุริยะสาร ผศ.ณัฐนันท์ ฐิติปราชญ์ ผศ.สุขเกษม ลางกุลเสน อาจารย์จิระประภา คำราช	การเพิ่มคุณค่าของ ผลิตภัณฑ์น้ำข้าว กล้องงอก เพื่อสร้าง ความได้เปรียบใน การแข่งขันของกลุ่ม วิสาหกิจชุมชน เกษตรอินทรีย์ ตำบลวอแก้ว อำเภอ ห้างฉัตร จังหวัด ลำปาง	กลุ่มวิสาหกิจ ชุมชนเกษตร อินทรีย์ ตำบล วอแก้ว อำเภอ ห้างฉัตร จังหวัด ลำปาง	1. ชุมชนมีรายได้เสริม เพิ่มอาชีพของชุมชน 2.ชุมชนได้องค์ความรู้ เทคโนโลยีและนวัตกรรม 3. ชุมชนมีการเพิ่มมูลค่า ของผลผลิต ส่งผลต่อ คุณภาพชีวิตที่ดีขึ้น	3 ก.พ. 63- 30 ก.ย. 63
4	ผศ.จีราภรณ์ พงศ์พันธุ์พัฒนา ผศ.ทิพยาภรณ์ ปัตถา อาจารย์อ้อมทอง พัฒนพงษ์ อาจารย์แดน กุลรูป	การพัฒนาแนว ทางการผลิตน้ำพริก ลาบของชุมชนตำบล วอแก้ว อำเภอห้าง ฉัตร จังหวัดลำปาง เข้าสู่มาตรฐานการ ผลิตอาหารและยา	ชุมชนตำบลวอ แก้ว อำเภอห้าง ฉัตร จังหวัด ลำปาง	1. ได้ทราบปัญหา แนวทางในการผลิต น้ำพริกลาบให้เข้าสู่ มาตรฐานการผลิตอาหาร ปลอดภัยตามหลักเกณฑ์ ของสำนักงานอาหาร และยา	3 ก.พ. 63- 30 ก.ย. 63
5	อ.ดร.ธนพร หมูคำ อ.ดร.ศิรญา จนาศักดิ์ อ.ดร.ชัชณารีย์ มีสุขโข	กระบวนการสืบทอด และดำรงอยู่ของอัต ลักษณ์ชาติพันธุ์ด้าน ภูมิปัญญาอาหาร พื้นบ้าน เชื่อมโยง เรื่องเล่าเพื่อจัดทำ ระบบฐานข้อมูล สารสนเทศและ ส่งเสริมการ ท่องเที่ยวโดยชุมชน: บ้านแม่แจ่ม อำเภอ เมืองปาน บ้านจำ	บ้านแม่แจ่ม อำเภอเมืองปาน บ้านจำปุย อำเภอแม่เมาะ และบ้านโป่งน้ำ ร้อน อำเภอ เสริมงาม จังหวัดลำปาง	1. จัดทำระบบ ฐานข้อมูลสารสนเทศ และส่งเสริมการ ท่องเที่ยว	24 ม.ค.62- 24 พ.ย.62

ลำดับ	ชื่อผู้ทำวิจัย	ผลงานวิจัยที่สร้างผลกระทบต่อสังคม	หน่วยงานที่นำไปใช้	ผลกระทบที่ได้	ระยะเวลาในการดำเนินการ
		ปุ๋ย อำเภอแม่เมาะ และบ้านโป่งน้ำร้อน อำเภอเสริมงาม จังหวัดลำปาง			
6	อ.ชุตินิษฐ์ ปานคำ รศ.ดร.ปองปรารณ สุนทรเกษม อ.เอกสิทธิ์ ไชยปิน	อัตลักษณ์อาหารพื้นบ้านภูมิปัญญาท้องถิ่นของชุมชน: บ้านแม่แจ่ม อำเภอเมืองปาน บ้านจำปุย อำเภอแม่เมาะ และบ้านโป่งน้ำร้อน อำเภอเสริมงาม จังหวัดลำปาง	ชุมชน: บ้านแม่แจ่ม อำเภอเมืองปาน บ้านจำปุย อำเภอแม่เมาะ และบ้านโป่งน้ำร้อน อำเภอเสริมงาม จังหวัดลำปาง	1. ชุมชน ได้องค์ความรู้ตามอัตลักษณ์อาหารพื้นบ้านภูมิปัญญาท้องถิ่น	24 ม.ค.62- 24 พ.ย.62
7	อ.ดร.สุวรรัฐ แลสันกลาง อ.ชุตินิษฐ์ ปานคำ อ.อดิศร สวายฉลาด	การสื่อสารเพื่อพัฒนาศักยภาพทุนชุมชนแบบมีส่วนร่วมเพื่อส่งเสริมการท่องเที่ยวโดยชุมชน: บ้านแม่แจ่ม อำเภอเมืองปาน บ้านจำปุย อำเภอแม่เมาะ และบ้านโป่งน้ำร้อน อำเภอเสริมงาม จังหวัดลำปาง	ชุมชน: บ้านแม่แจ่ม อำเภอเมืองปาน บ้านจำปุย อำเภอแม่เมาะ และบ้านโป่งน้ำร้อน อำเภอเสริมงาม จังหวัดลำปาง	1. ชุมชนมีการสื่อสารพัฒนาศักยภาพทุนแบบมีส่วนร่วมเพื่อส่งเสริมการท่องเที่ยว	24 ม.ค.62- 24 พ.ย.62
8	อ.ดร.ศุคนธ์ทิพย์ สุภาจันทร์ อ.พิมาย วงค์ทา อ.ชนมรัตน์ สุวรรณ ผศ.รัชฎาภรณ์ ทองแป้น อ.ดร.วีรศักดิ์ ฟองเงิน	การพัฒนาระบบฐานข้อมูลอัตลักษณ์ชาติพันธุ์เพื่อส่งเสริมการท่องเที่ยวด้วยระบบภูมิสารสนเทศ (GIS) โดยชุมชน:บ้านแม่แจ่ม อำเภอเมืองปาน บ้านจำปุย อำเภอแม่เมาะ และบ้านโป่งน้ำร้อน อำเภอเสริมงาม จังหวัดลำปาง	ชุมชน:บ้านแม่แจ่ม อำเภอเมืองปาน บ้านจำปุย อำเภอแม่เมาะ และบ้านโป่งน้ำร้อน อำเภอเสริมงาม จังหวัดลำปาง	1. ชุมชนมีระบบฐานข้อมูลอัตลักษณ์ชาติพันธุ์เพื่อส่งเสริมการท่องเที่ยวด้วยระบบภูมิสารสนเทศ (GIS)	24 ม.ค.62- 24 พ.ย.62
9	รศ.ดร.พรชนก ทองลาด อ.ดร.ศิริญา จนาศักดิ์	กระบวนการพัฒนาผลิตภัณฑ์เพื่อ	ชุมชน: บ้านแม่แจ่ม อำเภอ	ชุมชนมีการพัฒนาผลิตภัณฑ์เพื่อส่งเสริม	24 ม.ค.62- 24 พ.ย.62

ลำดับ	ชื่อผู้ทำวิจัย	ผลงานวิจัยที่สร้างผลกระทบต่อสังคม	หน่วยงานที่นำไปใช้	ผลกระทบที่ได้	ระยะเวลาในการดำเนินการ
	อ.ปิยะรัตน์ ทองธานี อ.สุวรรณี เครือพืง อ.ชัยพร กาญจนพันธุ์	ส่งเสริมการ ท่องเที่ยวโดยชุมชน: บ้านแม่แจ่ม อำเภอ เมืองปาน บ้านจำ ปุย อำเภอแม่เมาะ และบ้านโป่งน้ำร้อน อำเภอเสริมงาม จังหวัดลำปาง	เมืองปาน บ้าน จำปุย อำเภอแม่ เมาะ และบ้าน โป่งน้ำร้อน อำเภอเสริมงาม จังหวัดลำปาง	การท่องเที่ยว	
10	อ.ชัยพร กาญจนพันธุ์ อ.ภัทราภรณ์ คำลือสาย อ.สุวรรณี เครือพืง อ.ดร.ปณตพันธ์ เถียรประภากุล อ.สนธิญา สุวรรณราช อ.เอกรินทร์ สีนัน	การบริหารจัดการ กลุ่มอาชีพแปรรูป ผลิตภัณฑ์จากไม้ และผ้าปักอัตลักษณ์ ชุมชน เพื่อการ ท่องเที่ยวโดยชุมชน: บ้านแม่แจ่ม อำเภอ เมืองปาน บ้านจำ ปุย อำเภอแม่เมาะ และบ้านโป่งน้ำร้อน อำเภอเสริมงาม จังหวัดลำปาง	ชุมชน: บ้านแม่ แจ่ม อำเภอ เมืองปาน บ้าน จำปุย อำเภอแม่ เมาะ และบ้าน โป่งน้ำร้อน อำเภอเสริมงาม จังหวัดลำปาง	1. กลุ่มอาชีพมีการแปรรูปผลิตภัณฑ์จากไม้และผ้าปักอัตลักษณ์	24 ม.ค.62- 24 พ.ย.62
11	อ.ดร.มยุรี ชมภู ผศ.ปัทมา อภิชัย อ.ดร.สำเร็จ นราแก้ว อ.ขจรศักดิ์ วงศ์วิราช อ.ดร.ทิพรัตน์ ตีฆะปัญญา	นวัตกรรมกระบวน การพัฒนา ผลิตภัณฑ์จากไม้ และผ้าปักอัตลักษณ์ ชุมชนเพื่อการ ท่องเที่ยวโดยชุมชน: บ้านแม่แจ่ม อำเภอ เมืองปาน บ้านจำ ปุย อำเภอแม่เมาะ และบ้านโป่งน้ำร้อน อำเภอเสริมงาม จังหวัดลำปาง	ชุมชน: บ้านแม่ แจ่ม อำเภอ เมืองปาน บ้าน จำปุย อำเภอแม่ เมาะ และบ้าน โป่งน้ำร้อน อำเภอเสริมงาม จังหวัดลำปาง	1. ชุมชนนำนวัตกรรมมาพัฒนาผลิตภัณฑ์จากไม้และผ้าปักอัตลักษณ์ชุมชนเพื่อการท่องเที่ยว	24 ม.ค.62- 24 พ.ย.62
12	ผศ.ปัทมา อภิชัย อ.ดร.สำเร็จ นราแก้ว อ.ภัทราภรณ์ คำลือสาย ผศ.ศิริกร อินคำ อ.ดร.ปณตพันธ์ เถียรประภากุล อ.พิฑูร กาญจนพันธุ์	การสร้างเสริม คุณภาพมาตรฐาน ผลิตภัณฑ์เพื่อเข้าสู่ การรับรองมาตรฐาน ผลิตภัณฑ์ ของ หมู่บ้านเพื่อการ ท่องเที่ยวโดยชุมชน:	ชุมชน: บ้านแม่ แจ่ม อำเภอ เมืองปาน บ้าน จำปุย อำเภอแม่ เมาะ และบ้าน โป่งน้ำร้อน อำเภอเสริมงาม	1. ชุมชนมีการสร้างเสริมคุณภาพมาตรฐานผลิตภัณฑ์เพื่อเข้าสู่การรับรองมาตรฐานผลิตภัณฑ์	24 ม.ค.62- 24 พ.ย.62

ลำดับ	ชื่อผู้ทำวิจัย	ผลงานวิจัยที่สร้างผลกระทบต่อสังคม	หน่วยงานที่นำไปใช้	ผลกระทบที่ได้	ระยะเวลาในการดำเนินการ
		บ้านแม่แจ่ม อำเภอเมืองปาน บ้านจำปุย อำเภอแม่เมาะ และบ้านโป่งน้ำร้อน อำเภอเสริมงาม จังหวัดลำปาง	จังหวัดลำปาง		
13	อ.บัณฑิต บุชบา ผศ.ดร.พิรภพ จันทร์แสนตอ ผศ.ดร.อนุรักษ์ อาทิตย์กวีวิน ผศ.ดร.สุเทพ ทองคำ อ.ดร.อารยา อริยา	การเชื่อมโยงผลิตภัณฑ์จากไม้และผ้าปักอัตลักษณ์ชุมชนสู่การตลาดเพื่อการท่องเที่ยว โดยชุมชน: บ้านแม่แจ่ม อำเภอเมืองปาน บ้านจำปุย อำเภอแม่เมาะ และบ้านโป่งน้ำร้อน อำเภอเสริมงาม จังหวัดลำปาง	ชุมชน: บ้านแม่แจ่ม อำเภอเมืองปาน บ้านจำปุย อำเภอแม่เมาะ และบ้านโป่งน้ำร้อน อำเภอเสริมงาม จังหวัดลำปาง	1. ชุมชนนำผลิตภัณฑ์จากไม้และผ้าปักอัตลักษณ์สู่การตลาดเพื่อการท่องเที่ยว	24 ม.ค.62- 24 พ.ย.62
14	ผศ.ดร.พอใจ สิงหนตร ผศ.ดร.ภัทรธิดา วัฒนาพรรณกิตติ ผศ.อำนาจ สงวนกลาง อ.กมลวรรณ ทาววัน อ.รัตนภัทร มะโนชัย	กลไกการจัดการชุมชนเพื่อการเป็นหมู่บ้านท่องเที่ยว โดยชุมชน : บ้านแม่แจ่ม อำเภอเมืองปาน บ้านจำปุย อำเภอแม่เมาะ และบ้านโป่งน้ำร้อน อำเภอเสริมงาม จังหวัดลำปาง	ชุมชน : บ้านแม่แจ่ม อำเภอเมืองปาน บ้านจำปุย อำเภอแม่เมาะ และบ้านโป่งน้ำร้อน อำเภอเสริมงาม จังหวัดลำปาง	1. ชุมชนได้รับบอกรับความรู้และนำกลไก การจัดการชุมชนเพื่อการเป็นหมู่บ้านท่องเที่ยว	24 ม.ค.62- 24 พ.ย.62
15	ผศ.ดร.อนันต์ อุปสอด อ.ชูตินิษฐ์ ปานคำ อ.ดร.วิศห์ เศรษฐกร	พลวัตประวัติศาสตร์ท้องถิ่น เพื่อการจัดการส่งเสริมเสน่ห์การท่องเที่ยวโดยการท่องเที่ยวโดยชุมชนสู่การกำหนดนโยบายในระดับพื้นที่และระดับจังหวัด : บ้านแม่แจ่ม อำเภอเมืองปาน บ้านจำปุย อำเภอแม่เมาะ	บ้านแม่แจ่ม อำเภอเมืองปาน บ้านจำปุย อำเภอแม่เมาะ และบ้านโป่งน้ำร้อน อำเภอเสริมงาม จังหวัดลำปาง	1. ชุมชนมีการนำประวัติศาสตร์ท้องถิ่นเพื่อการจัดการส่งเสริมเสน่ห์การท่องเที่ยว	24 ม.ค.62- 24 พ.ย.62

ลำดับ	ชื่อผู้ทำวิจัย	ผลงานวิจัยที่สร้างผลกระทบต่อสังคม	หน่วยงานที่นำไปใช้	ผลกระทบที่ได้	ระยะเวลาในการดำเนินการ
		และบ้านโป่งน้ำร้อน อำเภอสว่างงาม จังหวัดลำปาง			
16	อ.ดร.ศิริญา จนาศักดิ์ อ.ชัยฤกษ์ ตันติเตชา อ.ดร.กรรณิการ์ สายเทพ อ.นลินทิพย์ กองคำ อ.กนกพร ศรีวิชัย	การพัฒนาโลจิสติกส์และเส้นทางการท่องเที่ยวโดยชุมชน: บ้านแม่แจ่ม อำเภอเมืองปาน บ้านจำปุย อำเภอแม่เมาะ และบ้านโป่งน้ำร้อน อำเภอสว่างงาม จังหวัดลำปาง	ชุมชน: บ้านแม่แจ่ม อำเภอเมืองปาน บ้านจำปุย อำเภอแม่เมาะ และบ้านโป่งน้ำร้อน อำเภอสว่างงาม จังหวัดลำปาง	1. มีการพัฒนาโลจิสติกส์และเส้นทางการท่องเที่ยวของชุมชน	24 ม.ค.62-24 พ.ย.62
17	รศ.ดร.บุญทวารณ วังวอน ผศ.วิไลลักษณ์ พรหมเสน	การสังเคราะห์ องค์ความรู้ นวัตกรรม การท่องเที่ยวโดยชุมชน: บ้านแม่แจ่ม อำเภอเมืองปาน บ้านจำปุย อำเภอแม่เมาะ และบ้านโป่งน้ำร้อน อำเภอสว่างงาม จังหวัดลำปาง	ชุมชน: บ้านแม่แจ่ม อำเภอเมืองปาน บ้านจำปุย อำเภอแม่เมาะ และบ้านโป่งน้ำร้อน อำเภอสว่างงาม จังหวัดลำปาง	1. ได้องค์ความรู้ และมีนวัตกรรมการท่องเที่ยว	24 ม.ค.62-24 พ.ย.62
18	ผศ.เนตรดาว โทธีรัตน์ อ.ขจรศักดิ์ วงศ์วิราช อ.ดร.อัจฉรา เมฆสุวรรณ ผศ.ปัทมา อภิชัย	การยกระดับเครือข่ายผู้ประกอบการเพื่อส่งเสริมผลิตภัณฑ์ไข่เค็มพอก ดินภูเขาไฟ อำเภอแม่เมาะ จังหวัดลำปาง	อำเภอแม่เมาะ จังหวัดลำปาง	1. ชุมชนมีเครือข่ายผู้ประกอบการเพื่อส่งเสริมผลิตภัณฑ์ไข่เค็มพอก ดินภูเขาไฟ	24 ม.ค.62-24 พ.ย.62
19	อาจารย์ชุตินิษฐ์ ปานคำ	กระบวนการสื่อสารเพื่อสร้างการมีส่วนร่วมของชุมชน: กรณีการป้องกันและแก้ไขปัญหาไฟป่าและหมอกควัน บ้านต้นตอง ตำบลพิชัย อำเภอเมือง จังหวัดลำปาง	บ้านต้นตอง ตำบลพิชัย อำเภอเมือง จังหวัดลำปาง	ชุมชนมีส่วนร่วมในการป้องกันและแก้ไขปัญหาไฟป่าและหมอกควัน	13 ก.พ. 63-31 ส.ค. 63

ลำดับ	ชื่อผู้ทำวิจัย	ผลงานวิจัยที่สร้างผลกระทบต่อสังคม	หน่วยงานที่นำไปใช้	ผลกระทบที่ได้	ระยะเวลาในการดำเนินการ
20	อาจารย์อารยา อริยา ผศ.อนุรักษ์ อาทิตย์กวี อาจารย์บัณฑิต บุชบา ผศ.สนธิญา สุวรรณราช อาจารย์กรรณิการ์ สายเทพ ผศ.พอใจ สิงหนตร ผศ.กนิษฐ์กานต์ ปันแก้ว ผศ.พิสิทธ์ ฌอน บัวกนก	การพัฒนาศูนย์ สารสนเทศชุมชน และสื่อดิจิทัล สมัยใหม่เชิง สร้างสรรค์เพื่อ เสริมสร้างพลัง ท้องถิ่นและชุมชน ท่องเที่ยว บ้านทุ่ง ม่านเหนือ อำเภอ เมือง จังหวัดลำปาง	ชุมชนบ้านทุ่ง ม่านเหนือ อำเภอเมือง จังหวัดลำปาง	1. ชุมชนมีระบบ สารสนเทศที่รวบรวม ข้อมูลต่างๆชุมชนในการ เผยแพร่ข้อมูลสู่ บุคคลภายนอก 2. ชุมชนทุ่งม่านเหนือมี ศูนย์สารสนเทศที่มีสื่อ ดิจิทัลในการเผยแพร่ ข้อมูลการท่องเที่ยวสู่กลุ่ม นักท่องเที่ยวทั้งภายใน และต่างประเทศ 3. ได้นวัตกรรมแผนที่ ท่องเที่ยวชุมชนบ้านทุ่ง ม่านเหนือที่มีการใช้ เทคโนโลยีเสมือนจริงผ่าน แอปพลิเคชันมือถือ	18 มี.ค. 63- 30 ก.ย.63
21	ผศ.ทิพยาภรณ์ ปัตถา ผศ.จิราภรณ์ พงศ์พันธุ์พัฒนา อาจารย์ออมทอง พัฒนพงษ์ ผศ.สนธิญา สุวรรณราช	แนวทางการพัฒนา กลยุทธ์ทาง การตลาดผลิตภัณฑ์ น้ำข้าวกล้องงอก กรณีศึกษาวิสาหกิจ ชุมชนเกษตรอินทรีย์ ตำบลลวอแก้ว อำเภอ ห้างฉัตร จังหวัด ลำปาง	วิสาหกิจชุมชน เกษตรอินทรีย์ ตำบลลวอแก้ว อำเภอห้างฉัตร จังหวัดลำปาง	1. ได้องค์ความรู้เกี่ยวกับ กลยุทธ์ทางการตลาด ผลิตภัณฑ์น้ำข้าวกล้อง งอก 2. ชุมชนมีช่องทาง การตลาดที่หลากหลาย สามารถนำผลิตภัณฑ์ น้ำข้าวกล้องงอกวาง จำหน่าย ก่อให้เกิดรายได้ ให้แก่กลุ่มวิสาหกิจชุมชน	3 ก.พ. 63- 30 ก.ย. 63
22	อาจารย์ดวงจันทร์ แก้วกวางพาน อ.ศัญญาพัฒน์ เสนจันทร์ดีไชย อาจารย์วรภรณ์ วงศ์สวัสดิ์ อาจารย์รัชชชัย ทำทอง	นวัตกรรมการใช้ยา และยาสมุนไพรของ ผู้สูงอายุตำบลน้ำใจ อำเภอแม่ทะ จังหวัดลำปาง	ผู้สูงอายุตำบล น้ำใจ อำเภอแม่ ทะ จังหวัด ลำปาง	1. ได้องค์ความรู้และ นวัตกรรมการใช้ยา สมุนไพรเกี่ยวกับ	3 ก.พ. 63- 30 ก.ย. 63
23	ผศ.สนธิญา สุวรรณราช อาจารย์เกศณีย์ สัตตรัตน์ขจร ผศ.อนุรักษ์ อาทิตย์กวี ผศ.พิรภพ จันทร์แสนตอ อาจารย์พิมาย วงศ์ทา	การจัดการท่องเที่ยว เชิงประสบการณ์ ชุมชนข้าวแต่นเพื่อ การอนุรักษ์และสืบ สานวิถีชีวิตชุมชน บ้านทุ่งม่านเหนือ อำเภอเมือง จังหวัด ลำปาง	บ้านทุ่งม่าน เหนือ อำเภอ เมือง จังหวัด ลำปาง	1. เกิดกระบวนการเรียนรู้ ระหว่างคนในชุมชน นักวิจัย และนักศึกษาใน การพัฒนารูปแบบการ ท่องเที่ยว 2. เกิดการสร้างอาชีพ และรายได้ให้กับคนใน ชุมชน รวมถึงทำให้	18 มี.ค. 63- 30 ก.ย.63

ลำดับ	ชื่อผู้ทำวิจัย	ผลงานวิจัยที่สร้างผลกระทบต่อสังคม	หน่วยงานที่นำไปใช้	ผลกระทบที่ได้	ระยะเวลาในการดำเนินการ
				เศรษฐกิจภายในชุมชนเกิดการหมุนเวียน 3. ชุมชนเกิดการอนุรักษ์และสืบสานภูมิปัญญาการผลิตข้าวแต๋นตามวิถีชุมชนคนทุ่งม่านไว้ให้คนรุ่นต่อไปได้สืบทอด	
24	ผศ.ธนกร สิริสุคันธา	ความคิดเห็นของชุมชนต่อบทบาทพระสงฆ์ในการมีส่วนร่วมด้านการส่งเสริมสุขภาพผู้สูงอายุ อำเภอแม่ทะ จังหวัดลำปาง	ชุมชนอำเภอแม่ทะ จังหวัดลำปาง	1.ชุมชนและหน่วยงานที่เกี่ยวข้องเกิดความตระหนักในบทบาทพระสงฆ์ และสามารถใช้ปัจจัยที่เหมาะสมของบทบาทพระสงฆ์ต่อการมีส่วนร่วมในการส่งเสริมสุขภาพของผู้สูงอายุในพื้นที่อำเภอแม่ทะ จังหวัดลำปาง	20 มี.ค. 63-30 ส.ค. 63
25	อาจารย์จิระประภา คำราช	กลไกการมีส่วนร่วมในการส่งเสริมเศรษฐกิจชุมชนของศูนย์ปึกมาตีบ้านทุ่งหก ต.วอแก้ว อ.ห้างฉัตร จ.ลำปาง	ศูนย์ปึกมาตีบ้านทุ่งหก ต.วอแก้ว อ.ห้างฉัตร จ.ลำปาง	1. มีรายได้ มีอาชีพเสริมจากการนำภูมิปัญญาท้องถิ่นด้านการจักสานและมีการประยุกต์ออกแบบลวดลายใหม่ๆ และร่วมสมัย 2. จากการจัดตั้งศูนย์ฯ ทำให้เกิดอาชีพแก่ผู้สูงอายุ	13 ก.พ. 63-31 ส.ค. 63
26	ผศ.กนกพร เอกกะสินสกุล	แนวทางการพัฒนาสื่อประชาสัมพันธ์ผลิตภัณฑ์ขนมปาดภูมิปัญญาท้องถิ่นชุมชน บ้านผาหนาม อำเภอลี้ จังหวัดลำพูน	ชุมชน บ้านผาหนาม อำเภอลี้ จังหวัดลำพูน	1. ได้มีการถ่ายทอดองค์ความรู้ และจัดเก็บองค์ความรู้เรื่องขนมปาดอย่างเป็นระบบและถ่ายทอดออกมาในรูปแบบสื่อประชาสัมพันธ์ 2. บุคคลทั่วไปรู้จักผลิตภัณฑ์ขนมปาด และชุมชนผาหนาม มากขึ้น อันจะส่งผลให้เกิดการซื้อขายหรือกระตุ้นเศรษฐกิจ 3. หน่วยงานเทศบาลตำบลป่าไผ่ได้ใช้	13 ก.พ. 63-31 ส.ค. 63

ลำดับ	ชื่อผู้ทำวิจัย	ผลงานวิจัยที่สร้างผลกระทบต่อสังคม	หน่วยงานที่นำไปใช้	ผลกระทบที่ได้	ระยะเวลาในการดำเนินการ
				ประโยชน์จากสื่อประชาสัมพันธ์ผลิตภัณฑ์ขนมปาดเพื่อการเผยแพร่สู่สาธารณชนต่อไป	
27	อาจารย์เกศณีย์ สัตตรัตน์ขจร ผศ.สนธิญา สุวรรณราช อาจารย์กมลวรรณ ทาวิน อาจารย์แดน กุลรูป อาจารย์เอื้อมพร พุเต็มวงศ์	การพัฒนากิจกรรมการท่องเที่ยวโดยชุมชน หมู่บ้านศาลาบัวบก อำเภอเกาะคา จังหวัดลำปาง	ชุมชน หมู่บ้านศาลาบัวบก อำเภอเกาะคา จังหวัดลำปาง	1. ชุมชนมีการพัฒนากิจกรรมการท่องเที่ยว	1 พ.ย. 62-30 ต.ค. 63
28	อาจารย์ชุตินิษฐ์ ปานคำ อ.อัจฉราภรณ์ วรรณมะกอก อาจารย์พิฑูร กาญจนพันธุ์ อาจารย์อดิศร สวยฉลาด อาจารย์เอกสิทธิ์ ไชยปิน	การสื่อสารเชิงสร้างสรรค์เพื่อเพิ่มศักยภาพการท่องเที่ยวโดยชุมชน : บ้านศาลาบัวบก อำเภอเกาะคา จังหวัดลำปาง	ชุมชน หมู่บ้านศาลาบัวบก อำเภอเกาะคา จังหวัดลำปาง	1. ชุมชนนำการสื่อสารมาเพิ่มศักยภาพการท่องเที่ยว	1 พ.ย. 62-30 ต.ค. 63
29	อาจารย์ขจรศักดิ์ วงศ์วิราช	อิทธิพลของภาวะผู้นำที่มีต่อการมีส่วนร่วม นวัตกรรม และผลการดำเนินงานของกลุ่มผู้ประกอบการวิสาหกิจชุมชน	กลุ่มผู้ประกอบการวิสาหกิจชุมชนในเขตภาคเหนือ	1. ทำให้เกิดองค์ความรู้ถึงองค์ประกอบที่นำไปสู่ผลการดำเนินงานของวิสาหกิจชุมชนที่ผู้บริหารสามารถพิจารณาและนำไปเป็นแนวทางในการกำหนดกลยุทธ์การบริหารงานของวิสาหกิจชุมชนได้	13 ก.พ. 63-31 ส.ค. 63
30	ผศ.สรันุช บุญวุฒิ	ปัจจัยที่ส่งผลต่อการบริหารจัดการทางการเงินของกลุ่มผลิตภัณฑ์ชุมชนบ้านแม่แจ่ม อำเภอเมืองปาน จังหวัดลำปาง	กลุ่มผลิตภัณฑ์ชุมชนบ้านแม่แจ่ม อำเภอเมืองปาน จังหวัดลำปาง	1. กลุ่มผลิตภัณฑ์ชุมชนมีความรู้และความเข้าใจในการวางแผนทางการเงินในการบริหารผลิตภัณฑ์กลุ่ม 2. มีการปรับสถานการณ์การบริหารจัดการกลุ่มให้เข้ากับสภาวะแวดล้อมทางเศรษฐกิจที่ส่งผลกระทบต่อการบริหารทางการเงิน 3. มีการให้ความสำคัญในการสื่อสาร การนำผลของข้อผิดพลาด มาปรับปรุง	13 ก.พ. 63-31 ส.ค. 63

ลำดับ	ชื่อผู้ทำวิจัย	ผลงานวิจัยที่สร้างผลกระทบต่อสังคม	หน่วยงานที่นำไปใช้	ผลกระทบที่ได้	ระยะเวลาในการดำเนินการ
				เพื่อดำเนินการแก้ไขข้อบกพร่องและเพิ่มมาตรการของระบบควบคุมภายใน เพื่อลดความเสี่ยงในการดำเนินธุรกิจ	
31	ผศ.กาญจนา รัตนธีรวิเชียร ผศ.ฐานันดร โต๊ะถม ผศ.จารุวรรณ ลิ้มปีเพบูลย์	การพยากรณ์ยอดขายสินค้าใหม่จากสมุนไพรมะพร้าวที่เหมาะสม ด้วยวิธี Evolutionary	วิสาหกิจชุมชนกลุ่มไพรพภูกษาสมุนไพรรอ อำเภอมะแมะ จังหวัดลำปาง	1. ธุรกิจสมุนไพรมะพร้าวสามารถนำข้อมูลที่ได้ไปวางแผนการบริหารการผลิต ส่งเสริมการขาย การประชาสัมพันธ์ และการตลาดได้	13 ก.พ. 63-31 ส.ค. 63
32	อาจารย์วัลลภ สิงหาราช	การพัฒนาศักยภาพเชิงพาณิชย์ของบริษัทผลิตเสื้อผ้าอำเภอเมือง จังหวัดลำปาง	ร้านริเวอร์สปอร์ต ลำปาง	1. ผู้ประกอบการสามารถสร้างหรือวางแผนโมเดลธุรกิจ มาประยุกต์ใช้เป็นโมเดลที่ที่ความจำเพาะเจาะจงสำหรับบริษัทผลิตเสื้อผ้า อำเภอเมือง จังหวัดลำปาง และนำไปใช้ในการบริหารจัดการ การดำเนินธุรกิจ และสามารถเพิ่มขีดความสามารถในการแข่งขันได้	13 ก.พ. 63-31 ส.ค. 63
33	อาจารย์สยมภู อุริยะพันธ์	พฤติกรรมและความพึงพอใจของนักท่องเที่ยวชาวไทยต่อการท่องเที่ยวเชิงสุขภาพกรณีศึกษา บ่อน้ำพุร้อน ออนเซ็น บ้านโป่งร้อน อ.เกาะคา จ.ลำปาง	บ่อน้ำพุร้อนออนเซ็น บ้านโป่งร้อน อ.เกาะคา จ.ลำปาง	1. ได้แนวทางในการพัฒนาการใช้บริการบ่อน้ำพุร้อน บ้านโป่งร้อน อ.เกาะคา จ.ลำปาง และนำมาพัฒนาปรับปรุงด้านต่างๆ เพื่อให้เกิดการเปลี่ยนแปลงให้เหมาะสมแก่นักท่องเที่ยว เพื่อที่จะดึงดูดให้นักท่องเที่ยวอยากมาเที่ยวบ่อน้ำพุร้อนมากยิ่งขึ้น	13 ก.พ. 63-31 ส.ค. 63
34	ผศ.พอใจ สิงหนตร	กลไกการจัดการการท่องเที่ยวโดยชุมชนของบ้านป่าเหมี้ยง อำเภอเมืองปาน จังหวัดลำปาง	ชุมชนของบ้านป่าเหมี้ยง อำเภอเมืองปาน จังหวัดลำปาง	1. ชุมชนบ้านป่าเหมี้ยง มีการปรับตัวโดยนำทุนชุมชนของตนเองเป็นจุดขายในการ	13 ก.พ. 63-31 ส.ค. 63

ลำดับ	ชื่อผู้ทำวิจัย	ผลงานวิจัยที่สร้างผลกระทบต่อสังคม	หน่วยงานที่นำไปใช้	ผลกระทบที่ได้	ระยะเวลาในการดำเนินการ
		จังหวัดลำปาง		ท่องเที่ยวโดยชุมชนจากการจัดการตนเองผ่าน “การทำทุนชุมชนให้เป็นสินค้า” หรือ “ทุนชุมชนเพื่อการท่องเที่ยว”	
35	อาจารย์นลินทิพย์ กองคำ	โซ่อุปทานและโอกาสทางการตลาดของผลิตภัณฑ์กาแฟบ้านแม่แจ่ม อำเภอเมืองปาน จังหวัดลำปาง	1. เกษตรกรผู้ปลูกกาแฟ บ้านแม่แจ่ม อำเภอเมืองปาน จังหวัดลำปาง 2. ประกอบการขายผลิตภัณฑ์กาแฟ บ้านแม่แจ่ม 3. หน่วยงานภาครัฐและเอกชนที่เกี่ยวข้องกับการปลูกกาแฟ และส่งออกกาแฟ	1. ผู้ประกอบการหน่วยงานภาครัฐและเอกชน รวมถึงเกษตรกร เข้าใจโอกาส ปัญหา อุปสรรคและความพร้อมของผู้มีส่วนได้ส่วนเสียในโซ่อุปทานกาแฟ	13 ก.พ. 63-31 ส.ค. 63
36	ผศ.พิรภพ จันทร์แสนตอ ผศ.อนุรักษ์ อาทิตย์กวิน อาจารย์บัณฑิต บุชบา อาจารย์อารยา อริยา	การยอมรับเทคโนโลยีของเว็บไซต์พาณิชย์อิเล็กทรอนิกส์ที่มีผลต่อการตัดสินใจซื้อสินค้า กรณีศึกษาเว็บไซต์พาณิชย์อิเล็กทรอนิกส์สำหรับวิสาหกิจชุมชน กลุ่มน้ำพริกเผาผลไม้ตามฤดูกาล บ้านเวียงสวรรค์ ตำบลแม่เกาะ อำเภอแม่เกาะ จังหวัดลำปาง	บ้านเวียงสวรรค์ ตำบลแม่เกาะ อำเภอแม่เกาะ จังหวัดลำปาง	1. ได้องค์ความรู้ในเรื่องของการยอมรับเทคโนโลยีของเว็บไซต์พาณิชย์อิเล็กทรอนิกส์ที่มีผลต่อการตัดสินใจซื้อสินค้า กรณีศึกษาเว็บไซต์พาณิชย์อิเล็กทรอนิกส์สำหรับวิสาหกิจชุมชน กลุ่มน้ำพริกเผาผลไม้ตามฤดูกาล บ้านเวียงสวรรค์ ตำบลแม่เกาะ อำเภอแม่เกาะ จังหวัดลำปาง	13 ก.พ. 63-31 ส.ค. 63

การคำนวณ

1. คำนวณค่าร้อยละของผลงานวิจัยที่สร้างผลกระทบต่อสังคมต่อจำนวนงานวิจัยทั้งหมดของคณะตามสูตร

$$\frac{36}{97} \times 100 = \text{ร้อยละ } 37.11$$

2. แปลงค่าร้อยละที่คำนวณได้ในข้อ 1 เทียบกับคะแนนเต็ม 5 คำนวณคะแนนที่ได้จาก

$$\frac{37.11}{40} \times 5 = 4.64 \text{ คะแนน}$$

การประเมินตนเอง

เป้าหมาย การดำเนินงาน	ผลการดำเนินงาน	คะแนนที่ได้	การบรรลุ เป้าหมาย
ร้อยละ 20	ร้อยละ 37.11 X 5	4.64 คะแนน	บรรลุ
	40		

รายการหลักฐาน

หมายเลข	รายการหลักฐาน
(วจ.)2.4-1-1	ประกาศทุนวิจัย
(วจ.)2.4-1-2	สัญญาทุนวิจัย

องค์ประกอบที่ 3 การบริการวิชาการ

ตัวบ่งชี้ที่ 3.1 การบริการวิชาการแก่สังคม
ชนิดของตัวบ่งชี้ กระบวนการ
รอบปีการประเมิน ปีงบประมาณ

เกณฑ์การประเมิน

คะแนน 1	คะแนน 2	คะแนน 3	คะแนน 4	คะแนน 5
มีการดำเนินการ 1 ข้อ	มีการดำเนินการ 2 ข้อ	มีการดำเนินการ 3-4 ข้อ	มีการดำเนินการ 5-6 ข้อ	มีการดำเนินการ 7 ข้อ

ผลการดำเนินงาน

เกณฑ์มาตรฐานข้อ 1 กำหนดชุมชนหรือองค์การเป้าหมายของการให้บริการทางวิชาการเพื่อพัฒนาสังคมที่สอดคล้องกับยุทธศาสตร์จังหวัด โดยความร่วมมือระหว่างคณะหรือหน่วยงานเทียบเท่า

ผลการดำเนินงาน	รายการหลักฐาน
<p>คณะวิทยาการจัดการจัดการ ได้ดำเนินการกำหนดชุมชนหรือองค์การเป้าหมายของการให้บริการทางวิชาการตามแผนบริการวิชาการประจำปีงบประมาณ 2563 (วจ.)3.1-1-1 ตามเป้าประสงค์ของแผนบริการวิชาการ คือ</p> <ol style="list-style-type: none"> 1. ชุมชนท้องถิ่นมีความเข้มแข็งและยั่งยืน จากการให้บริการวิชาการ 2. เป็นแหล่งเรียนรู้ของชุมชนเพื่อแก้ปัญหาและพัฒนาด้านเศรษฐกิจ สังคม และทรัพยากรธรรมชาติ สิ่งแวดล้อมแก่ท้องถิ่น <p>คณะวิทยาการจัดการ ได้กำหนดชุมชนหรือองค์การเป้าหมายของการให้บริการทางวิชาการ ตามนโยบายและพันธกิจของมหาวิทยาลัยที่สอดคล้องกับยุทธศาสตร์จังหวัด โดยความร่วมมือระหว่างคณะหรือหน่วยงานเทียบเท่า พื้นที่ที่รับผิดชอบ อำเภอสี จังหวัดลำพูน จำนวน 5 พื้นที่ ดังนี้</p> <ol style="list-style-type: none"> 1. พื้นที่บ้านปางสำน อำเภอสี จังหวัดลำพูน 2. พื้นที่เทศบาลตำบลป่าไผ่ อำเภอสี จังหวัดลำพูน 3. พื้นที่ศรีวิชัย อำเภอสี จังหวัดลำพูน 4. พื้นที่บ้านก่อ อำเภอสี จังหวัดลำพูน 5. พื้นที่ตำบลวังดิน อำเภอสี จังหวัดลำพูน 	<p>(วจ.)3.1-1-1 แผนบริการวิชาการ ประจำปีงบประมาณ 2563</p>

เกณฑ์มาตรฐานข้อ 2 จัดทำแผนบริการวิชาการตามจุดเน้นของคณะและอัตลักษณ์ของมหาวิทยาลัยที่กำหนดเป้าหมายและผลกระทบจากการพัฒนาอย่างชัดเจน ภายใต้การมีส่วนร่วมจากชุมชนหรือองค์กรเป้าหมายที่กำหนดในข้อ 1

ผลการดำเนินงาน		รายการหลักฐาน
<p>คณะวิทยาการจัดการ มีการจัดทำแผนบริการวิชาการตามจุดเน้นของคณะและอัตลักษณ์ของมหาวิทยาลัยที่กำหนดเป้าหมายและผลกระทบจากการพัฒนาอย่างชัดเจน ภายใต้การมีส่วนร่วมจากชุมชนหรือองค์กรเป้าหมาย ภายใต้การมีส่วนร่วมจากชุมชนหรือองค์กรเป้าหมายที่กำหนดในข้อ 1 คือ โครงการเสริมสร้างอาชีพในชุมชนรากฐาน เพื่อเพิ่มรายได้และพัฒนาคุณภาพชีวิตของชุมชนภายใต้ปรัชญาเศรษฐกิจพอเพียง คณะวิทยาการจัดการ มีพื้นที่การดำเนินงาน 5 พื้นที่ ดังนี้</p>		<p>(วจ.)3.1-2-1 แผนบริการวิชาการ ประจำปีงบประมาณ 2563</p>
โครงการ/กิจกรรม	ตัวชี้วัด	
<p>1. โครงการเสริมสร้างอาชีพในชุมชนรากฐาน เพื่อเพิ่มรายได้และพัฒนาคุณภาพชีวิตของชุมชนภายใต้ปรัชญาเศรษฐกิจพอเพียง (พื้นที่บ้านปางसान อำเภอลี้ จังหวัดลำพูน</p>	<p>1.เชิงปริมาณ</p> <ol style="list-style-type: none"> 1. ชุมชนเป้าหมายมีรายได้เพิ่มขึ้นอย่างน้อยร้อยละ15 2. รายวิชาในหลักสูตรที่มีการบูรณาการสู่การเรียนการสอนไม่น้อยกว่า 1 รายวิชา 3. จำนวนนักศึกษาที่เข้าร่วมโครงการไม่น้อยกว่าร้อยละ 10 4. ผู้เข้าร่วมโครงการมีความพึงพอใจในโครงการไม่น้อยกว่าร้อยละ 80 5. ผู้เข้าร่วมโครงการสามารถนำความรู้ไปประยุกต์ใช้ไม่น้อยกว่าร้อยละ 75 <p>2.เชิงคุณภาพ</p> <ol style="list-style-type: none"> 1. ชุมชนมีอาชีพและสามารถต่อยอดอาชีพเดิมได้ ตลอดจนสามารถเพิ่มรายได้ให้แก่ตนเองและครอบครัว และมีคุณภาพชีวิตที่ดีขึ้น 2. ชุมชนมีการจัดการชุมชนและผลิตภัณฑ์ชุมชนอย่างเป็นระบบ 	

ผลการดำเนินงาน		รายการหลักฐาน
	<p>3. เกิดค่านิยมร่วมภายในชุมชน</p> <p>4. ชุมชนเกิดความรัก ความสามัคคี รักในชาติ ศาสนา พระมหากษัตริย์</p> <p>5. ชุมชนมีรายได้สูงขึ้น และมีคุณภาพชีวิตที่ดีขึ้นทั้งกายใจ สติปัญญา อารมณ์และสังคม</p> <p>6. สามารถนำความรู้และประสบการณ์ที่ได้รับจากโครงการบริการวิชาการ ไปปรับใช้ในการเรียน การสอน การวิจัย และบริการวิชาการได้</p>	
<p>2. โครงการเสริมสร้างอาชีพในชุมชนรากฐาน เพื่อเพิ่มรายได้และพัฒนาคุณภาพชีวิตของชุมชนภายใต้ปรัชญาเศรษฐกิจพอเพียง (พื้นที่เทศบาลตำบลป่าไผ่ อำเภอสีจันทน์ลำพูน)</p>	<p>1.เชิงปริมาณ</p> <p>1. ชุมชนเป้าหมายมีรายได้เพิ่มขึ้นอย่างน้อยร้อยละ15</p> <p>2. จำนวนชาวบ้านที่เข้าร่วมโครงการไม่น้อยกว่าร้อยละ 80</p> <p>3. รายวิชาในหลักสูตรที่มีการบูรณาการสู่การเรียนการสอนไม่น้อยกว่า 1 รายวิชา</p> <p>4. จำนวนนักศึกษาที่เข้าร่วมโครงการไม่น้อยกว่าร้อยละ 10 ที่ลงทะเบียนเรียนในรายวิชาที่จะบูรณาการ</p> <p>5. ผู้เข้าร่วมโครงการมีความพึงพอใจในโครงการไม่น้อยกว่าร้อยละ 80</p> <p>6. ผู้เข้าร่วมโครงการสามารถนำความรู้ไปประยุกต์ใช้ ไม่น้อยกว่าร้อยละ 75</p> <p>2.เชิงคุณภาพ</p> <p>1. ชุมชนมีอาชีพและสามารถต่อยอดอาชีพเดิมได้ ตลอดจนสามารถเพิ่มรายได้ให้แก่ตนเองและครอบครัว และมีคุณภาพชีวิตที่ดีขึ้น</p> <p>2. ชุมชนมีการจัดการชุมชนและ</p>	

ผลการดำเนินงาน		รายการหลักฐาน
	<p>ผลิตภัณฑ์ชุมชนอย่างเป็นระบบ</p> <p>3. เกิดค่านิยมร่วมภายในชุมชน</p> <p>4. ชุมชนเกิดความรัก ความสามัคคี รักในชาติ ศาสนา พระมหากษัตริย์</p> <p>5. ชุมชนมีรายได้เพิ่มขึ้น และมีคุณภาพชีวิตที่ดีขึ้นทั้งกายใจ สติปัญญา อารมณ์และสังคม</p> <p>6. อาจารย์และนักศึกษาสามารถนำความรู้และประสบการณ์ที่ได้รับจากโครงการบริการวิชาการ ไปปรับใช้ในการเรียน การสอน การวิจัย และบริการวิชาการได้</p>	
<p>3. โครงการเสริมสร้างอาชีพในชุมชนรากฐาน เพื่อเพิ่มรายได้และพัฒนาคุณภาพชีวิตของชุมชนภายใต้ปรัชญาเศรษฐกิจพอเพียง (พื้นที่ศรีวิชัย อำเภอสี จังหวัดลำพูน)</p>	<p>1. เชิงปริมาณ</p> <p>1. ชุมชนเป้าหมายมีรายได้เพิ่มขึ้นอย่างน้อยร้อยละ 15</p> <p>2. รายวิชาในหลักสูตรที่มีการบูรณาการสู่การเรียนการสอนไม่น้อยกว่า 1 รายวิชา</p> <p>3. จำนวนนักศึกษาที่เข้าร่วมโครงการไม่น้อยกว่าร้อยละ 10</p> <p>4. ผู้เข้าร่วมโครงการมีความพึงพอใจในโครงการไม่น้อยกว่าร้อยละ 80</p> <p>5. ผู้เข้าร่วมโครงการสามารถนำความรู้ไปประยุกต์ใช้ ไม่น้อยกว่าร้อยละ 75</p> <p>2. เชิงคุณภาพ</p> <p>1. ชุมชนมีอาชีพและสามารถต่อยอดอาชีพเดิมได้ ตลอดจนสามารถเพิ่มรายได้ให้แก่ตนเองและครอบครัว และมีคุณภาพชีวิตที่ดีขึ้น</p> <p>2. ชุมชนมีการจัดการชุมชนและ</p>	

ผลการดำเนินงาน		รายการหลักฐาน
	<p>ผลิตภัณฑ์ชุมชนอย่างเป็นระบบ</p> <p>3. เกิดค่านิยมร่วมภายในชุมชน</p> <p>4. ชุมชนเกิดความรัก ความสามัคคี รักในชาติ ศาสนา พระมหากษัตริย์</p> <p>5. ชุมชนมีรายได้สูงขึ้น และมีคุณภาพชีวิตที่ดีขึ้นทั้งกายใจ สติปัญญา อารมณ์และสังคม</p> <p>6. สามารถนำความรู้และประสบการณ์ที่ได้รับจากโครงการบริการวิชาการ ไปปรับใช้ในการเรียน การสอน การวิจัย และบริการวิชาการได้</p>	
<p>4. โครงการเสริมสร้างอาชีพในชุมชนรากฐาน เพื่อเพิ่มรายได้และพัฒนาคุณภาพชีวิตของชุมชนภายใต้ปรัชญาเศรษฐกิจพอเพียง (พื้นที่บ้านก่อ อำเภอลี้ จังหวัดลำพูน)</p>	<p>1.เชิงปริมาณ</p> <p>1. ชุมชนเป้าหมายมีรายได้เพิ่มขึ้นอย่างน้อยร้อยละ15</p> <p>2. รายวิชาในหลักสูตรที่มีการบูรณาการสู่การเรียนการสอนไม่น้อยกว่า 1 รายวิชา</p> <p>3. จำนวนนักศึกษาที่เข้าร่วมโครงการไม่น้อยกว่าร้อยละ 10</p> <p>4. ผู้เข้าร่วมโครงการมีความพึงพอใจในโครงการไม่น้อยกว่าร้อยละ 80</p> <p>5. ผู้เข้าร่วมโครงการสามารถนำความรู้ไปประยุกต์ใช้ไม่น้อยกว่าร้อยละ 75</p> <p>2.เชิงคุณภาพ</p> <p>1. ชุมชนมีอาชีพและสามารถต่อยอดอาชีพเดิมได้ ตลอดจนสามารถเพิ่มรายได้ให้แก่ตนเองและครอบครัว และมีคุณภาพชีวิตที่ดีขึ้น</p> <p>2. ชุมชนมีการจัดการชุมชนและผลิตภัณฑ์ชุมชนอย่างเป็นระบบ</p> <p>3. เกิดค่านิยมร่วมภายในชุมชน</p>	

ผลการดำเนินงาน		รายการหลักฐาน
	<p>4. ชุมชนเกิดความรัก ความสามัคคี รักในชาติ ศาสนา พระมหากษัตริย์</p> <p>5. ชุมชนมีรายได้สูงขึ้น และมีคุณภาพชีวิตที่ดีขึ้นทั้งกายใจ สติปัญญา อารมณ์และสังคม</p> <p>6. สามารถนำความรู้และประสบการณ์ที่ได้รับจากโครงการบริการวิชาการ ไปปรับใช้ในการเรียน การสอน การวิจัย และบริการวิชาการได้</p>	
<p>5. โครงการเสริมสร้างอาชีพในชุมชนรากฐาน เพื่อเพิ่มรายได้และพัฒนาคุณภาพชีวิตของชุมชนภายใต้ปรัชญาเศรษฐกิจพอเพียง (พื้นที่ตำบลวังดิน อำเภอสี จังหวัดลำพูน)</p>	<p>1.เชิงปริมาณ</p> <p>1. ชุมชนเป้าหมายมีรายได้เพิ่มขึ้นอย่างน้อยร้อยละ15</p> <p>2. รายวิชาในหลักสูตรที่มีการบูรณาการสู่การเรียนการสอนไม่น้อยกว่า 1 รายวิชา</p> <p>3. จำนวนนักศึกษาที่เข้าร่วมโครงการไม่น้อยกว่าร้อยละ 10</p> <p>4. ผู้เข้าร่วมโครงการมีความพึงพอใจในโครงการไม่น้อยกว่าร้อยละ 80</p> <p>5. ผู้เข้าร่วมโครงการสามารถนำความรู้ไปประยุกต์ใช้ไม่น้อยกว่าร้อยละ 75</p> <p>2.เชิงคุณภาพ</p> <p>1. ชุมชนมีอาชีพและสามารถต่อยอดอาชีพเดิมได้ ตลอดจนสามารถเพิ่มรายได้ให้แก่ตนเองและครอบครัว และมีคุณภาพชีวิตที่ดีขึ้น</p> <p>2. ชุมชนมีการจัดการชุมชนและผลิตภัณฑ์ชุมชนอย่างเป็นระบบ</p> <p>3. เกิดค่านิยมร่วมภายในชุมชน</p> <p>4. ชุมชนเกิดความรัก ความสามัคคี รักในชาติ ศาสนา พระมหากษัตริย์</p>	

ผลการดำเนินงาน		รายการหลักฐาน
	<p>5. ชุมชนมีรายได้สูงขึ้น และมีคุณภาพชีวิตที่ดีขึ้นทั้งกายใจ สติปัญญา อารมณ์และสังคม</p> <p>6. สามารถนำความรู้และประสบการณ์ที่ได้รับจากโครงการบริการวิชาการ ไปปรับใช้ในการเรียน การสอน การวิจัย และบริการวิชาการได้</p>	
<p>6. โครงการมหกรรมการจัดแสดงสินค้าเพื่อสร้างรายได้แก่ชุมชน “ฮ่วมฮืดฮอย มากอยเมืองลี”</p>	<p>1. เซึ่งปริมาณ</p> <p>1. จำนวนผู้เข้าร่วมโครงการไม่น้อยกว่าร้อยละ 80</p> <p>2. ความพึงพอใจในการจัดการงานไม่น้อยกว่าร้อยละ 80</p> <p>2. เซึ่งคุณภาพ</p> <p>1. ชุมชนมีการพัฒนาคุณภาพชีวิตและมีรายได้เพิ่มร้อยละ 5</p> <p>2. จำนวนชุมชนเป้าหมายที่มีการพัฒนาอย่างต่อเนื่องยั่งยืน มากกว่า 1 ชุมชน</p> <p>3. การมีส่วนร่วมของคนในชุมชนและระหว่างชุมชน</p> <p>4. รายวิชาที่มีการบูรณาการการบริการวิชาการสู่การจัดการเรียนการสอนอย่างน้อย 1 รายวิชา</p>	
<p>6 โครงการ/กิจกรรม</p>	<p>62 ตัวชี้วัด</p>	
<p>คณะวิทยาการจัดการ มีการกำหนดเป้าหมายและผลกระทบบจากการพัฒนาอย่างชัดเจน ภายใต้การมีส่วนร่วมจากชุมชนหรือองค์การเป้าหมาย ภายใต้การมีส่วนร่วมจากชุมชนหรือองค์การเป้าหมาย ดังนี้</p>		

ผลการดำเนินงาน			รายการหลักฐาน
โครงการ	เป้าหมาย	ผลกระทบ	
1. โครงการเสริมสร้างอาชีพในชุมชนรากฐาน เพื่อเพิ่มรายได้และพัฒนาคุณภาพชีวิตของชุมชนภายใต้ปรัชญาเศรษฐกิจพอเพียง (พื้นที่บ้านปางसान อำเภอถ้ำปูน จังหวัดลำพูน	1. ชุมชนมีอาชีพและสามารถต่อยอดอาชีพเดิมได้ ตลอดจนสามารถเพิ่มรายได้ให้แก่ตนเองและครอบครัว และมีคุณภาพชีวิตที่ดีขึ้น 2. ชุมชนมีการจัดการชุมชนและผลิตภัณฑ์ชุมชนอย่างเป็นระบบ 3. เกิดค่านิยมร่วมภายในชุมชน 4. ชุมชนเกิดความรักความสามัคคี รักในชาติ ศาสนา พระมหากษัตริย์ 5. ชุมชนมีรายได้สูงขึ้น และมีคุณภาพชีวิตที่ดีขึ้นทั้งกายใจ สติปัญญา อารมณ์และสังคม 6. สามารถนำความรู้และประสบการณ์ที่ได้รับจากโครงการบริการวิชาการ ไปปรับใช้ในการเรียน การสอน การวิจัย และบริการวิชาการได้	1. ชุมชนมีคุณภาพชีวิตที่ดีขึ้นทั้งกายใจ สติปัญญา อารมณ์และสังคม 2. ชุมชนได้พัฒนาทักษะฝีมือแรงงาน เช่นการออกแบบลายผ้า การยกดอกเพื่อเพิ่มมูลค่าให้กับผ้าทอ ทำให้สามารถเสริมสร้างรายได้ให้แก่ครอบครัวเพิ่มมากขึ้น 3. ชุมชนมีการจัดการชุมชนและผลิตภัณฑ์ชุมชนอย่างเป็นระบบ 4. กลุ่มเยาวชนที่เข้าร่วมโครงการได้รับการถ่ายทอดภูมิปัญญาเกี่ยวกับการทอผ้าจากแม่ครูผู้ซึ่งได้รับการยอมรับในเรื่องการทอผ้าจากคนในชุมชน	
2. โครงการเสริมสร้างอาชีพในชุมชนรากฐาน เพื่อเพิ่มรายได้และพัฒนาคุณภาพชีวิตของชุมชนภายใต้ปรัชญาเศรษฐกิจพอเพียง (พื้นที่	1. ชุมชนมีอาชีพและสามารถต่อยอดอาชีพเดิมได้ ตลอดจนสามารถเพิ่มรายได้ให้แก่ตนเองและครอบครัว และมีคุณภาพชีวิตที่ดีขึ้น 2. ชุมชนมีการจัดการชุมชนและผลิตภัณฑ์	1. ชุมชนมีรายได้เพิ่มขึ้น คือ 1. กลุ่มมะม่วงมหาชนก มีรายได้จากการจำหน่ายผลมะม่วงสดเพิ่มขึ้น และมีการอบรมอาชีพต่อยอดผลิตภัณฑ์ใหม่ ได้แก่ แยมมะม่วงมหาชนก และกัมมีมหา	

ผลการดำเนินงาน			รายการหลักฐาน
เทศบาลตำบลป่าไผ่ อำเภอสี จังหวัด ลำพูน)	<p>ชุมชนอย่างเป็นระบบ</p> <p>3. เกิดค่านิยมร่วม ภายในชุมชน</p> <p>4. ชุมชนเกิดความรัก ความสามัคคี รักในชาติ ศาสนา พระมหากษัตริย์</p> <p>5. ชุมชนมีรายได้เพิ่มขึ้น และมีคุณภาพชีวิตที่ดีขึ้น ทั้งกายใจ สติปัญญา อารมณ์และสังคม</p> <p>6. อาจารย์และนักศึกษา สามารถนำความรู้และ ประสบการณ์ที่ได้รับจาก โครงการบริการวิชาการ ไปปรับใช้ในการเรียน การสอน การวิจัย และ บริการวิชาการได้</p>	<p>ชนก ซึ่งได้ผลตอบรับจาก ผู้บริโภคนเป็นอย่างดี นับว่า เป็นการสร้างทางเลือก เพิ่มขึ้นแก่ผู้บริโภค และ สามารถสร้างรายได้ที่ดี ให้แก่กลุ่มมากขึ้นอีกด้วย</p> <p>2. กลุ่มขนมปาดของดีผา หนาม กลุ่มผ้าทอผาหนาม และกลุ่มสินค้าเกษตร ปลอดภัยจากสวนป่านบุป ผา มีการอบรมให้ความรู้ เรื่องการบริหารจัดการ ผลิตภัณฑ์ และการตลาด ออนไลน์การใช้สื่อโฆษณา ต่างๆ ซึ่งทำให้สินค้าเป็นที่ รู้จักในวงกว้างและสร้าง ยอดขายเพิ่มขึ้นอีกด้วย</p>	
3. โครงการ เสริมสร้างอาชีพใน ชุมชนรากฐาน เพื่อ เพิ่มรายได้และ พัฒนาคุณภาพชีวิต ของชุมชนภายใต้ ปรัชญาเศรษฐกิจ พอเพียง (พื้นที่ศรี วิชัย อำเภอสี จังหวัด ลำพูน)	<p>1. ชุมชนมีอาชีพและ สามารถต่อยอดอาชีพ เดิมได้ ตลอดจนสามารถ เพิ่มรายได้ให้แก่ตนเอง และครอบครัว และมี คุณภาพชีวิตที่ดีขึ้น</p> <p>2. ชุมชนมีการจัดการ ชุมชนและผลิตภัณฑ์ ชุมชนอย่างเป็นระบบ</p> <p>3. เกิดค่านิยมร่วม ภายในชุมชน</p> <p>4. ชุมชนเกิดความรัก ความสามัคคี รักในชาติ ศาสนา พระมหากษัตริย์</p> <p>5. ชุมชนมีรายได้สูงขึ้น และมีคุณภาพชีวิตที่ดีขึ้น</p>	<p>1. ชุมชนเกิดค่านิยมร่วม ภายในชุมชน เพื่อสร้าง ความเข้มแข็งให้แก่ชุมชน ของตน</p> <p>2. ชุมชนมีส่วนร่วมในการ สร้างศูนย์เรียนรู้ด้าน เกษตรอินทรีย์ภายใน ชุมชนด้านเศรษฐกิจ พอเพียงในเขตตำบลศรี วิชัย</p> <p>3. ชุมชนมีฝายชะลอ เพื่อ กักเก็บน้ำไว้ใช้ในการทำ การเกษตรอย่างต่อเนื่อง</p>	

ผลการดำเนินงาน		รายการหลักฐาน
	<p>ทั้งกายใจ สติปัญญา อารมณ์และสังคม 6. สามารถนำความรู้ และประสบการณ์ที่ ได้รับจากโครงการ บริการวิชาการ ไปปรับ ใช้ในการเรียน การสอน การวิจัย และบริการ วิชาการได้</p>	
<p>4. โครงการ เสริมสร้างอาชีพใน ชุมชนรากฐาน เพื่อ เพิ่มรายได้และ พัฒนาคุณภาพชีวิต ของชุมชนภายใต้ ปรัชญาเศรษฐกิจ พอเพียง (พื้นที่บ้าน ก้อ อำเภอลี้ จังหวัด ลำพูน)</p>	<p>1. ชุมชนมีอาชีพและ สามารถต่อยอดอาชีพ เดิมได้ ตลอดจนสามารถ เพิ่มรายได้ให้แก่ตนเอง และครอบครัว และมี คุณภาพชีวิตที่ดีขึ้น 2. ชุมชนมีการจัดการ ชุมชนและผลิตภัณฑ์ ชุมชนอย่างเป็นระบบ 3. เกิดค่านิยมร่วม ภายในชุมชน 4. ชุมชนเกิดความรัก ความสามัคคี รักในชาติ ศาสนา พระมหากษัตริย์ 5. ชุมชนมีรายได้สูงขึ้น และมีคุณภาพชีวิตที่ดีขึ้น ทั้งกายใจ สติปัญญา อารมณ์และสังคม 6. สามารถนำความรู้ และประสบการณ์ที่ ได้รับจากโครงการ บริการวิชาการ ไปปรับ ใช้ในการเรียน การสอน การวิจัย และบริการ วิชาการได้</p>	<p>1. ชุมชนมีอาชีพต่อยอด อาชีพเดิมและมีการพัฒนา 2. ชุมชนมีส่วนร่วมในการ พัฒนาผลิตภัณฑ์และ ถ่ายทอดภูมิปัญญาท้องถิ่น ที่เป็นเอกลักษณ์ของพื้นที่</p>

ผลการดำเนินงาน			รายการหลักฐาน
5. โครงการเสริมสร้างอาชีพในชุมชนรากฐาน เพื่อเพิ่มรายได้และพัฒนาคุณภาพชีวิตของชุมชนภายใต้ปรัชญาเศรษฐกิจพอเพียง (พื้นที่ตำบลวังดิน อำเภอฉวาง จังหวัดลำพูน)	<ol style="list-style-type: none"> 1. ชุมชนมีอาชีพและสามารถต่อยอดอาชีพเดิมได้ ตลอดจนสามารถเพิ่มรายได้ให้แก่ตนเองและครอบครัว และมีคุณภาพชีวิตที่ดีขึ้น 2. ชุมชนมีการจัดการชุมชนและผลิตภัณฑ์ชุมชนอย่างเป็นระบบ 3. เกิดค่านิยมร่วมภายในชุมชน 4. ชุมชนเกิดความรัก ความสามัคคี รักในชาติ ศาสนา พระมหากษัตริย์ 5. ชุมชนมีรายได้สูงขึ้น และมีคุณภาพชีวิตที่ดีขึ้น ทั้งกายใจ สติปัญญา อารมณ์และสังคม 6. สามารถนำความรู้ และประสบการณ์ที่ได้รับจากโครงการบริการวิชาการ ไปปรับใช้ในการเรียน การสอน การวิจัย และบริการวิชาการได้ 	<ol style="list-style-type: none"> 1. ชุมชนมีการพัฒนาอาชีพเดิมและต่อยอดอาชีพ 2. ชุมชนมีการสร้างอาชีพใหม่โดยใช้ทุนเดิมของชุมชน 3. ชุมชนมีคุณภาพชีวิตที่ดี มีคุณลักษณะคนไทยที่พึงประสงค์ 4 ประการ 4. ชุมชนมีส่วนร่วม และถ่ายทอดภูมิปัญญาท้องถิ่น 	
6. โครงการมหกรรมการจัดแสดงสินค้า เพื่อสร้างรายได้แก่ชุมชน “ฮ่วมฮืดฮอย มากอยเมืองลี”	<ol style="list-style-type: none"> 1. ชุมชนมีการพัฒนาคุณภาพชีวิตและมีรายได้เพิ่มร้อยละ 5 2. จำนวนชุมชนเป้าหมายที่มีการพัฒนาอย่างต่อเนื่องมีมากกว่า 1 ชุมชน 3. การมีส่วนร่วมของคนในชุมชนและระหว่าง 	<ol style="list-style-type: none"> 1. ชุมชนมีการพัฒนาคุณภาพชีวิตที่ดีขึ้น มีอาชีพ และมีรายได้ และสามารถพึ่งพาตนเองได้ 2. ชุมชนมีการสร้างส่วนร่วมระหว่างชุมชน เกิดเครือข่ายความร่วมมือระหว่างชุมชน โดยให้พื้นที่บริการวิชาการ 	

ผลการดำเนินงาน		รายการหลักฐาน
	<p>ชุมชน</p> <p>4. รายวิชาที่มีการบูรณาการบริการวิชาการสู่การจัดการเรียนการสอนอย่างน้อย 1 รายวิชา</p>	<p>หลัก ได้แก่ พื้นที่เทศบาล ตำบลดงคำ เทศบาลวังดิน เทศบาลตำบลป่าไผ่ เทศบาลตำบลก้อ และ เทศบาลตำบลศรีวิชัย มีส่วนร่วมในการนำเสนอ ผลงาน การจัดแสดงสินค้า เพื่อนำเสนอผลิตภัณฑ์ ชุมชน การจัดจำหน่าย ผลิตภัณฑ์ที่เป็นเอกลักษณ์ ของชุมชน เป็นต้น</p> <p>3. ชุมชนมีการพัฒนา แหล่งแหล่งเที่ยว</p>

เกณฑ์มาตรฐานข้อ 3 ชุมชนหรือองค์กรเป้าหมายได้รับการพัฒนาและมีความเข้มแข็งที่มีหลักฐานที่ปรากฏชัดเจน

ผลการดำเนินงาน	รายการหลักฐาน
<p>คณะวิทยาการจัดการ ได้มีการกำหนดพื้นที่ชุมชนเป้าหมายได้รับการพัฒนาและมีความเข้มแข็ง ได้แก่ อำเภอฉะเชิงเทรา จังหวัดฉะเชิงเทรา ประกอบด้วย</p> <ol style="list-style-type: none"> 1. พื้นที่บ้านปางสำน อำเภอฉะเชิงเทรา จังหวัดฉะเชิงเทรา 2. พื้นที่เทศบาลตำบลป่าไผ่ อำเภอฉะเชิงเทรา จังหวัดฉะเชิงเทรา 3. พื้นที่ศรีวิชัย อำเภอฉะเชิงเทรา จังหวัดฉะเชิงเทรา 4. พื้นที่บ้านก้อ อำเภอฉะเชิงเทรา จังหวัดฉะเชิงเทรา 5. พื้นที่ตำบลวังดิน อำเภอฉะเชิงเทรา จังหวัดฉะเชิงเทรา <p>1. พื้นที่บ้านปางสำน อำเภอฉะเชิงเทรา จังหวัดฉะเชิงเทรา</p> <p>กิจกรรม</p> <ol style="list-style-type: none"> 1.1.อบรมเชิงปฏิบัติการแบ่งเป็น 2 รุ่น ดังนี้ คือ <p>รุ่นที่ 1 หลักสูตรการทอผ้าขั้นพื้นฐาน ให้แก่กลุ่มอาชีพและกลุ่มผู้สูงอายุ ทำการอบรมในระหว่างวันที่ 14-18 กุมภาพันธ์ 2563 ณ บ้านบวกอ อำเภอฉะเชิงเทรา จังหวัดฉะเชิงเทรา</p>	<p>(วจ.)3.1-3-1 รายงานผลการดำเนินงานโครงการ ยุทธศาสตร์มหาวิทยาลัย ราชภัฏฯ ปีงบประมาณ 2563</p> <p>(วจ.)3.1-3-2 รูปภาพการดำเนินโครงการ/กิจกรรม</p>

ผลการดำเนินงาน	รายการหลักฐาน
<p>วันที่ 2 หลักสูตรการทำลายผ้า ให้แก่กลุ่มอาชีพและกลุ่มผู้สูงอายุ ทำการอบรมระหว่างวันที่ 21-25 กุมภาพันธ์ 2563 ณ บ้านบวก อำเภอลี้ จังหวัดลำพูน</p> <p>1.2 อบรมเชิงปฏิบัติการ “การเพิ่มมูลค่าผลิตภัณฑ์” และอบรมเชิงปฏิบัติการด้านการออกแบบบรรจุภัณฑ์ ทำการอบรมในวันที่ 25 กุมภาพันธ์ 2563 ณ บ้านปางสำน อำเภอลี้ จังหวัดลำพูน</p> <p>1.3 อบรมเชิงปฏิบัติการ “ด้านช่องทางการจัดจำหน่าย” ทำการอบรมในวันที่ 26 กุมภาพันธ์ 2563 ณ บ้านปางสำน อำเภอลี้ จังหวัดลำพูน</p> <p>1.4 อบรมเชิงปฏิบัติการด้านการตลาดเชิงกิจกรรมเพื่อพัฒนาเศรษฐกิจชุมชน ทำการอบรมในวันที่ 29 กุมภาพันธ์ 2563 ณ บ้านปางสำน อำเภอลี้ จังหวัดลำพูน</p> <p>2. พื้นที่เทศบาลตำบลป่าไผ่ อำเภอลี้ จังหวัดลำพูน</p> <p>กิจกรรม</p> <p>2.1 อบรมเชิงปฏิบัติการ “พัฒนาและเพิ่มมูลค่าผลิตภัณฑ์ชุมชน” เกี่ยวกับแนวทางการพัฒนาและเพิ่มมูลค่าผลิตภัณฑ์ขนมปาด แลกเปลี่ยนเรียนรู้และศึกษาดูงาน “มะม่วงมหาชนก” ของดีบ้านผาหมาม และแลกเปลี่ยนเรียนรู้และศึกษาดูงาน “การพัฒนาและเพิ่มมูลค่าผ้าทอชุมชน” ทำการอบรมในวันที่ 22 มกราคม 2563 ณ ห้องประชุมเทศบาลตำบลป่าไผ่ อำเภอลี้ จังหวัดลำพูน</p> <p>2.2 กิจกรรม “การพัฒนาแหล่งเรียนรู้ ภูมิปัญญาท้องถิ่น และการจัดการที่พักแบบโฮมสเตย์อย่างสอดคล้องกับวิถีท้องถิ่น” และ “รูปแบบการจัดการที่พักแบบโฮมสเตย์อย่างสอดคล้องกับวิถีท้องถิ่น” ทำการอบรมในวันที่ 15 กุมภาพันธ์ 2563 ณ ศูนย์หัตถกรรมงานฝีมือบ้านผาหมาม ตำบลป่าไผ่ อำเภอลี้ จังหวัดลำพูน</p> <p>2.3 อบรมเชิงปฏิบัติการ “พัฒนาและแปรรูปผลิตภัณฑ์มะม่วงมหาชนก ครั้งที่ 1” เกี่ยวกับแนวทางและรูปแบบการพัฒนาและแปรรูปผลิตภัณฑ์มะม่วงมหาชนก และกระบวนการและสาธิตวิธีการทำกัมมี่เยลลี่มะม่วงมหาชนก และฝึกปฏิบัติทดลองทำกัมมี่เยลลี่มะม่วงมหาชนก ทำการอบรมในวันที่ 19 กุมภาพันธ์ 2563 ณ ที่ทำการกลุ่มแปรรูปมะม่วงมหาชนก ตำบลป่าไผ่ อำเภอลี้ จังหวัดลำพูน</p> <p>2.4 อบรมเชิงปฏิบัติการ “กลยุทธ์การขายและการตลาดออนไลน์อย่างมืออาชีพ และเทคนิคและขั้นตอนกระบวนการการ Live สด” การ</p>	

ผลการดำเนินงาน	รายการหลักฐาน
<p>อบรมในวันที่ 26 กุมภาพันธ์ 2563 ณ เทศบาลตำบลป่าไผ่ อำเภอลี้ จังหวัดลำพูน</p> <p>2.5อบรมเชิงปฏิบัติการ “เทคนิควิธีการจัดแสดงสินค้าเพื่อเปลี่ยนความสนใจเป็นยอดขายและเตรียมงานฮ่อมฮิตฮอยมากอยเมืองลี้ ครั้งที่ 2” ทำการอบรมในวันที่ 12 กรกฎาคม 2563 ณ ที่ทำการกลุ่มแปรรูปมะม่วงมหาชนก ตำบลป่าไผ่ อำเภอลี้ จังหวัดลำพูน</p> <p>3. พื้นที่ศรีวิชัย อำเภอลี้ จังหวัดลำพูน กิจกรรม</p> <p>3.1 กิจกรรม การให้ความรู้ด้านการดูแลสุขอนามัย และสมุนไพรไทย และการให้ความรู้และถ่ายทอดภูมิปัญญาด้านสมุนไพร และสรรพคุณของสมุนไพร ในวันที่ 11 มีนาคม 2563 ณ เทศบาลตำบลศรีวิชัย อำเภอลี้ จังหวัดลำพูน</p> <p>3.2 กิจกรรม การให้ความรู้เกี่ยวกับสมุนไพรในการดูแลสุขภาพ และการให้ความรู้ด้านสมุนไพร และสรรพคุณของสมุนไพรในการจัดทำลูกประคบเพื่อดูแลสุขภาพ และฝึกปฏิบัติด้านการจัดทำลูกประคบเพื่อดูแลสุขภาพและทดลองปฏิบัติใช้ลูกประคบจริง ในวันที่ 12 มีนาคม 2563 ณ เทศบาลตำบลศรีวิชัย อำเภอลี้ จังหวัดลำพูน</p> <p>3.3 กิจกรรม อบรมเพื่อเสริมสร้างอาชีพให้แก่ผู้สูงอายุตำบลศรีวิชัย อบรมและฝึกปฏิบัติการสานตระกร้า และการจัดทำลายตระกร้า เดคูพาจเพื่อเพิ่มมูลค่า แบ่งเป็น 2 กลุ่ม กลุ่มที่ 1 : กลุ่มผู้สูงอายุตำบลศรีวิชัย ณ โรงเรียนผู้สูงอายุ ตำบลศรีวิชัย วิชัย อำเภอลี้ จังหวัดลำพูน และกลุ่มที่ 2 : กลุ่มเกษตรกร บ้านแม่จ๋อง ตำบลศรีวิชัย ณ ชุมชนบ้านแม่จ๋อง ตำบลศรีวิชัย อำเภอลี้ จังหวัดลำพูน ในวันที่ 16 มีนาคม 2563</p> <p>3.4 อบรมเรื่องนวัตกรรมการบริหารผลิตภัณฑ์ OTOP โดยใช้ปรัชญาเศรษฐกิจพอเพียง การใช้ระบบน้ำหยดในการปลูกกล้วยในชุมชน วันที่ 8 กรกฎาคม 2563 ณ ศูนย์ OTOP ตำบลศรีวิชัย อำเภอลี้ จังหวัดลำพูน</p> <p>3.5 กิจกรรมนันทนาการเพื่อส่งเสริมคุณภาพชีวิตผู้สูงอายุ วันที่ 8 กรกฎาคม 2563 ณ ศูนย์ OTOP ตำบลศรีวิชัย อำเภอลี้ จังหวัดลำพูน</p> <p>3.6 อบรมเชิงปฏิบัติการด้านการจัดทำเกษตรอินทรีย์ (Organic farming) วันที่ 11 – 12 กรกฎาคม 2563 ณ ศูนย์เรียนรู้ด้านเศรษฐกิจพอเพียง ตำบลศรีวิชัย อำเภอลี้ จังหวัดลำพูน</p> <p>4. พื้นที่บ้านก้อ อำเภอลี้ จังหวัดลำพูน</p>	

ผลการดำเนินงาน	รายการหลักฐาน
<p>กิจกรรม</p> <p>4.1 การอบรมสร้างอาชีพ ประดิษฐ์ตุ๊กต้อ 12 ราศี ในวันที่ 27 กุมภาพันธ์ 2563 ณ ห้องผู้สูงอายุเทศบาลตำบลก้อ อำเภอลี้ จังหวัดลำพูน</p> <p>4.2 การอบรมสร้างอาชีพ ประดิษฐ์โคมหุกระต่าย ในวันที่ 28 กุมภาพันธ์ 2563 ณ ห้องผู้สูงอายุเทศบาลตำบลก้อ อำเภอลี้ จังหวัดลำพูน</p> <p>4.3 การอบรมถ่ายทอดความรู้ เชิงปฏิบัติการ เพื่อส่งเสริมการสืบสานภูมิปัญญาท้องถิ่น “การทอผ้าชั้นพื้นฐาน” ให้แก่สมาชิกกลุ่มทอผ้าตำบลก้อ ในวันที่ 6-7 มีนาคม 2563 ณ ศูนย์ทอผ้า เทศบาลตำบลก้อ อำเภอลี้ จังหวัดลำพูน</p> <p>4.4 การอบรมถ่ายทอดความรู้ เชิงปฏิบัติการ เพื่อส่งเสริมการสืบสานภูมิปัญญาท้องถิ่น “การออกแบบลายยกดอก” ให้แก่สมาชิกกลุ่มทอผ้าตำบลก้อ ในวันที่ 18 กรกฎาคม 2563 ณ กลุ่มผ้าทอ เทศบาลตำบลก้อ อำเภอลี้ จังหวัดลำพูน</p> <p>4.5 การอบรมถ่ายทอดความรู้ เชิงปฏิบัติการ เพื่อส่งเสริมการสืบสานภูมิปัญญาท้องถิ่น “การทอผ้าลายยกดอก” ให้แก่สมาชิกกลุ่มทอผ้าตำบลก้อ ในวันที่ 19 กรกฎาคม 2563 ณ กลุ่มผ้าทอ เทศบาลตำบลก้อ อำเภอลี้ จังหวัดลำพูน</p> <p>4.6 การอบรมถ่ายทอดความรู้ เชิงปฏิบัติการ เพื่อส่งเสริมการสืบสานภูมิปัญญาท้องถิ่น “การออกแบบลายยกก้อ” ให้แก่สมาชิกกลุ่มทอผ้าตำบลก้อ ในวันที่ 26 กรกฎาคม 2563 ณ กลุ่มผ้าทอ เทศบาลตำบลก้อ อำเภอลี้ จังหวัดลำพูน</p> <p>4.7 การอบรมถ่ายทอดความรู้ เชิงปฏิบัติการ เพื่อส่งเสริมการสืบสานภูมิปัญญาท้องถิ่น “การทอผ้าลายยกก้อ” ให้แก่สมาชิกกลุ่มทอผ้าตำบลก้อ ในวันที่ 27 กรกฎาคม 2563 ณ กลุ่มผ้าทอ เทศบาลตำบลก้อ อำเภอลี้ จังหวัดลำพูน</p> <p>4.8 กิจกรรมการฝึกอบรมการจัดทำบัญชีครัวเรือนและการจัดทำสื่อขายของออนไลน์ ในวันพฤหัสบดีที่ 27 สิงหาคม 2563 ณ กลุ่มแปรรูปผลไม้ ตำบลก้อ อำเภอลี้ จังหวัดลำพูน</p>	

ผลการดำเนินงาน	รายการหลักฐาน
<p>5. พื้นที่ตำบลวังดิน อำเภอถ้ำลอด จังหวัดลำพูน</p> <p>กิจกรรม</p> <p>5.1 อบรมถ่ายทอดความรู้เชิงปฏิบัติการ “การพัฒนาชุดความรู้ อาหารบ้าน อาหารชุมชน คนเมืองถ้ำลอด” ในวันที่ 19 มีนาคม 2563 ณ ห้องประชุมผู้สูงอายุเทศบาลตำบลวังดิน ตำบลวังดิน อำเภอถ้ำลอด จังหวัดลำพูน</p> <p>5.2 อบรมถ่ายทอดความรู้เชิงปฏิบัติการ การพัฒนาผลิตภัณฑ์ “ข้าวหอมมะลิ..พันธุ์” ในวันที่ 20 มีนาคม 2563 ณ ศาลาเสาหลักเมือง หมู่บ้านถ้ำลอด ตำบลวังดิน อำเภอถ้ำลอด จังหวัดลำพูน</p> <p>5.3 อบรมถ่ายทอดความรู้เชิงปฏิบัติการ การพัฒนาผลิตภัณฑ์ “ประดิษฐ์สวดยด้วยมือเรา...ผู้สูงอายุ” และอบรมเชิงปฏิบัติการ การทำยาต้มสมุนไพรเพื่อจำหน่าย ในวันที่ 21 มีนาคม 2563 ณ ศาลาเสาหลักเมือง หมู่บ้านถ้ำลอด ตำบลวังดิน อำเภอถ้ำลอด จังหวัดลำพูน</p> <p>5.4 อบรมถ่ายทอดความรู้เชิงปฏิบัติการ การพัฒนาผลิตภัณฑ์ “โคมล้านนา by สว.” และอบรมเชิงปฏิบัติการ การออกแบบและการทำโคมล้านนาเพื่อจำหน่าย ในวันที่ 22 มีนาคม 2563 ณ ศาลาเสาหลักเมือง หมู่บ้านถ้ำลอด ตำบลวังดิน อำเภอถ้ำลอด จังหวัดลำพูน</p> <p>5.5 อบรมถ่ายทอดความรู้เชิงปฏิบัติการ “การเป็นผู้ประกอบการท่องเที่ยวเชิงนิเวศ..การบริหารจัดการป่าชุมชน” ในวันที่ 24 มีนาคม 2563 ณ ศาลาป่าชุมชนหมู่ 4 ตำบลวังดิน อำเภอถ้ำลอด จังหวัดลำพูน</p> <p>ในการดำเนินกิจกรรมภายใต้ โครงการเสริมสร้างอาชีพในชุมชนรากฐาน เพื่อเพิ่มรายได้และพัฒนาคุณภาพชีวิตของชุมชนภายใต้ปรัชญาเศรษฐกิจพอเพียง จำนวน 5 พื้นที่ ในอำเภอถ้ำลอด จังหวัดลำพูน ส่งผลให้ชุมชนมีความเข้มแข็งสามารถนำความรู้ไปต่อยอดสู่การพัฒนาผลิตภัณฑ์ของชุมชนได้</p>	

เกณฑ์มาตรฐานข้อ 4 ชุมชนหรือองค์กรเป้าหมายสามารถพัฒนาตนเองอย่างต่อเนื่องและยั่งยืน

ผลการดำเนินงาน	รายการหลักฐาน
<p>คณะวิทยาการจัดการ ได้มีการกำหนดพื้นที่ชุมชนเป้าหมายได้รับการพัฒนาและมีความเข้มแข็ง ได้แก่ อำเภอถ้ำลอด จังหวัดลำพูน จำนวน 5 พื้นที่ ประกอบด้วย</p> <ol style="list-style-type: none"> 1. พื้นที่บ้านปางสำน อำเภอถ้ำลอด จังหวัดลำพูน 2. พื้นที่เทศบาลตำบลป่าไผ่ อำเภอถ้ำลอด จังหวัดลำพูน 	<p>(วจ.)3.1-4-1 แผนบริการวิชาการ ประจำปีงบประมาณ 2563</p> <p>(วจ.)3.1-4-2 รายงานผลการดำเนินงานโครงการยุทธศาสตร์มหาวิทยาลัย</p>

ผลการดำเนินงาน	รายการหลักฐาน
3. พื้นที่ศรีวิชัย อำเภอฉะเชิงเทรา จังหวัดฉะเชิงเทรา 4. พื้นที่บ้านก้อ อำเภอฉะเชิงเทรา จังหวัดฉะเชิงเทรา 5. พื้นที่ตำบลวังดิน อำเภอฉะเชิงเทรา จังหวัดฉะเชิงเทรา ซึ่งชุมชนหรือองค์กรเป้าหมายสามารถพัฒนาตนเองอย่างต่อเนื่องและยั่งยืน คณะวิทยาการจัดการเข้าใจบริบทของแต่ละพื้นที่และทราบถึงความต้องการและปัญหาที่แท้จริงของชุมชน และคณะได้ดำเนินการบริการวิชาการแก่ชุมชนหรือองค์กรเป้าหมาย อย่างต่อเนื่องและยั่งยืน มาเป็นระยะเวลา 3 ปี คือ พ.ศ. 2562 - 2564 และได้นำปัญหาอุปสรรค/ข้อเสนอแนะในการดำเนินงานแต่ละครั้งนำมาใช้เป็นแนวทางในการวางแผน และเป็นแนวทางในการจัดกิจกรรมในพื้นที่ในปีถัดไป เพื่อให้เกิดผลลัพธ์แก่ชุมชนอย่างยั่งยืนในปีต่อไป	ราชภัฏฯ ปีงบประมาณ 2563

เกณฑ์มาตรฐานข้อ 5 การพัฒนาชุมชนหรือองค์กรเป้าหมายเป็นการประสานความร่วมมือกับหน่วยงานภาครัฐหรือภาคเอกชน

ผลการดำเนินงาน	รายการหลักฐาน
คณะวิทยาการจัดการ มีการจัดกิจกรรมเพื่อการพัฒนาชุมชนหรือองค์กรเป้าหมายตามโครงการเสริมสร้างอาชีพในชุมชนฐานราก เพื่อเพิ่มรายได้และพัฒนาคุณภาพชีวิตของชุมชนภายใต้เศรษฐกิจพอเพียงในพื้นที่อำเภอฉะเชิงเทรา จังหวัดฉะเชิงเทรา ซึ่งมีประสานความร่วมมือกับหน่วยงานภาครัฐ จำนวน 5 หน่วยงาน (วจ.)3.1-5-1 ดังนี้ 1. เทศบาลตำบลดงตาล อำเภอฉะเชิงเทรา จังหวัดฉะเชิงเทรา 2. เทศบาลตำบลป่าไร่ อำเภอฉะเชิงเทรา จังหวัดฉะเชิงเทรา 3. เทศบาลตำบลศรีวิชัย อำเภอฉะเชิงเทรา จังหวัดฉะเชิงเทรา 4. เทศบาลตำบลบ้านก้อ อำเภอฉะเชิงเทรา จังหวัดฉะเชิงเทรา 5. เทศบาลตำบลวังดิน อำเภอฉะเชิงเทรา จังหวัดฉะเชิงเทรา	(วจ.)3.1-5-1 รายงานผลการดำเนินงานโครงการยุทธศาสตร์มหาวิทยาลัยราชภัฏฯ ปีงบประมาณ 2563

เกณฑ์มาตรฐานข้อ 6 อาจารย์และนักศึกษาของคณะมีส่วนร่วมในการบริการวิชาการในระดับมหาวิทยาลัย

ผลการดำเนินงาน	รายการหลักฐาน
อาจารย์คณะได้ร่วมดำเนินงานตามโครงการยุทธศาสตร์มหาวิทยาลัยราชภัฏเพื่อการพัฒนาท้องถิ่น ม.ราชภัฏรำไพพรรณี ปีงบประมาณ 2563 โครงการคุณภาพชีวิตและยกระดับรายได้ให้กับคนในชุมชนฐานราก (วจ.) มีอาจารย์ผู้รับผิดชอบหลัก จำนวน 5 คน คือ	(วจ.)3.1-6-1 รายงานผลการดำเนินงานโครงการยุทธศาสตร์มหาวิทยาลัยราชภัฏฯ ปีงบประมาณ 2563

ผลการดำเนินงาน	รายการหลักฐาน
<ol style="list-style-type: none"> 1. อาจารย์ ดร.นุสรา แสงอร่าม 2. ผู้ช่วยศาสตราจารย์กนกพร เอกกะสินสกุล 3. อาจารย์ ดร.วีรพร สุพจน์ธรรมจารี 4. ผู้ช่วยศาสตราจารย์กาญจนา คุมา 5. ผู้ช่วยศาสตราจารย์ ดร.จีราภรณ์ พงศ์พันธ์พัฒนะ <p>ซึ่งการดำเนินโครงการยุทธศาสตร์มหาวิทยาลัยราชภัฏเพื่อการพัฒนาท้องถิ่น มหาวิทยาลัยราชภัฏลำปาง ดังกล่าว ได้นำนักศึกษาของคณะวิทยาการจัดการ เข้าไปมีส่วนร่วมในการดำเนินการบริการวิชาการด้วย (วจ.)3.1-6-1</p>	

เกณฑ์มาตรฐานข้อ 7 น้อมนำศาสตร์พระราชา หลักปรัชญาเศรษฐกิจพอเพียง และแนวทางพระราชดำริต่างๆ มาประยุกต์ใช้ในการพัฒนาชุมชนหรือองค์การเป้าหมาย

ผลการดำเนินงาน	รายการหลักฐาน
<p>คณะวิทยาการจัดการ มีการน้อมนำศาสตร์พระราชา หลักปรัชญาเศรษฐกิจพอเพียง และแนวทางพระราชดำริต่างๆ มาประยุกต์ใช้ในการพัฒนาชุมชนหรือองค์การเป้าหมาย จนทำให้เกิดการดำเนินงานในการพัฒนาชุมชนหรือองค์การเป้าหมาย ดังนี้</p> <ol style="list-style-type: none"> 1. ศูนย์เรียนรู้ด้านเศรษฐกิจพอเพียงในเขตตำบลศรีวิชัย เพื่อใช้เป็นแหล่งนาร่องในการทำการเกษตรอินทรีย์ และด้านเศรษฐกิจพอเพียงในพื้นที่ 2. ศูนย์เรียนรู้ด้านผ้าทอในเขตตำบลดงคำ เพื่อถ่ายทอดองค์ความรู้ด้านการทอผ้า การออกแบบลาย ตลอดจนมีการจัดทำหลักสูตรเพื่อเผยแพร่ภูมิปัญญาด้านการทอผ้า 3. ตำบลป่าไผ่ มีการเพิ่มมูลค่าผลิตภัณฑ์มะม่วงมหาชนก ซึ่งเป็นผลไม้ที่มีชื่อเสียงของอำเภอสี เช่น เจลลี่กัมมีมะม่วงมหาชนก แยมมะม่วงมหาชนก ฯลฯ ซึ่งเป็นการทำการเกษตรแบบเศรษฐกิจพอเพียงในชุมชน 	(วจ.)3.1-7-1รายงานผลการดำเนินงานโครงการยุทธศาสตร์มหาวิทยาลัยราชภัฏฯ ปีงบประมาณ 2563

การประเมินตนเอง

เป้าหมายการดำเนินงาน	ผลการดำเนินงาน	คะแนนที่ได้	การบรรลุเป้าหมาย
6 ข้อ	ดำเนินการได้ 7 ข้อ	5 คะแนน	บรรลุ

ตัวบ่งชี้ที่ 3.2 สัมฤทธิ์ผลของโครงการยุทธศาสตร์มหาวิทยาลัยราชภัฏเพื่อการพัฒนา
ท้องถิ่น
ชนิดของตัวบ่งชี้ ผลลัพธ์
รอบปีการประเมิน ปีงบประมาณ

เกณฑ์การประเมิน

การแปลงค่าร้อยละโครงการยุทธศาสตร์มหาวิทยาลัยราชภัฏเพื่อการพัฒนาท้องถิ่นที่บรรลุเป้าหมาย เป็นคะแนนระหว่าง 0 – 5 โดยค่าร้อยละโครงการยุทธศาสตร์มหาวิทยาลัยราชภัฏเพื่อการพัฒนาท้องถิ่นที่บรรลุเป้าหมายที่กำหนดให้เป็นคะแนนเต็ม 5 = ร้อยละ 80 ขึ้นไป

ข้อมูลพื้นฐานโครงการยุทธศาสตร์มหาวิทยาลัยราชภัฏเพื่อการพัฒนาท้องถิ่น

รายงานการข้อมูลพื้นฐาน	จำนวน
จำนวนโครงการยุทธศาสตร์มหาวิทยาลัยราชภัฏเพื่อการพัฒนาท้องถิ่นที่บรรลุเป้าหมาย	1
จำนวนโครงการยุทธศาสตร์มหาวิทยาลัยราชภัฏเพื่อการพัฒนาท้องถิ่นทั้งหมดของคณะ	1
ร้อยละโครงการยุทธศาสตร์มหาวิทยาลัยราชภัฏเพื่อการพัฒนาท้องถิ่นที่บรรลุเป้าหมาย	100

ตารางที่ 3.2-1 โครงการยุทธศาสตร์มหาวิทยาลัยราชภัฏเพื่อการพัฒนาท้องถิ่น จำนวน 1 โครงการ

ลำดับ	ชื่อเจ้าของโครงการ	ชื่อโครงการยุทธศาสตร์มหาวิทยาลัยราชภัฏเพื่อการพัฒนาท้องถิ่น	ระยะเวลาดำเนินการ	การบรรลุเป้าหมาย ✓ บรรลุ ✗ ไม่บรรลุ
1	คณะวิทยาการจัดการ	โครงการเสริมสร้างอาชีพในชุมชนฐานราก เพื่อเพิ่มรายได้และพัฒนาคุณภาพชีวิตของชุมชน ภายใต้เศรษฐกิจพอเพียง	1 ก.พ. 63 - 31 ส.ค. 63	✓ บรรลุ

การคำนวณ

1. คำนวณค่าร้อยละโครงการยุทธศาสตร์มหาวิทยาลัยราชภัฏเพื่อการพัฒนาท้องถิ่นที่บรรลุเป้าหมาย ตามสูตร

$$\frac{1}{1} \times 100 = \text{ร้อยละ } 100$$

2. แปลงค่าร้อยละที่คำนวณได้ในข้อ 1 เทียบกับคะแนนเต็ม 5 คำนวณคะแนนที่ได้จาก

$$\frac{100}{80} \times 5 = 5 \text{ คะแนน}$$

การประเมินตนเอง

เป้าหมาย การดำเนินงาน	ผลการดำเนินงาน	คะแนนที่ได้	การบรรลุ เป้าหมาย
ร้อยละ 80	ร้อยละ 100 X 5	5 คะแนน	บรรลุ
	80		

รายการหลักฐาน

หมายเลข	รายการหลักฐาน
(วจ.)3.2-1-1	แผนปฏิบัติการราชการ ประจำปีงบประมาณ 2563

องค์ประกอบที่ 4 การทำนุบำรุงศิลปะและวัฒนธรรม

ตัวบ่งชี้ที่ 4.1 ระบบและกลไกการทำนุบำรุงศิลปะและวัฒนธรรม
 ชนิดของตัวบ่งชี้ กระบวนการ
 รอบปีการประเมิน ปีการศึกษา

เกณฑ์การประเมิน

คะแนน 1	คะแนน 2	คะแนน 3	คะแนน 4	คะแนน 5
มีการดำเนินการ 1 ข้อ	มีการดำเนินการ 2 ข้อ	มีการดำเนินการ 3 - 4 ข้อ	มีการดำเนินการ 5 ข้อ	มีการดำเนินการ 6-7 ข้อ

ผลการดำเนินงาน

เกณฑ์มาตรฐานข้อ 1 มีแผนการส่งเสริมและทำนุบำรุงศิลปะและวัฒนธรรม ที่มีการกำหนดนโยบายทิศทางและเป้าหมายชัดเจน มีตัวบ่งชี้วัดความสำเร็จตามวัตถุประสงค์ของแผนที่สามารถสะท้อนผลกระทบที่มีต่อการอนุรักษ์และการสืบสานศิลปวัฒนธรรมท้องถิ่นหรือศิลปวัฒนธรรมไทย

ผลการดำเนินงาน	รายการหลักฐาน
คณะวิทยาการจัดการ ได้จัดทำคำสั่งแต่งตั้งคณะกรรมการทำนุบำรุงศิลปะและวัฒนธรรม คณะวิทยาการจัดการโดยกำหนดผู้รับผิดชอบในโครงการ/กิจกรรมด้านการทำนุบำรุงศิลปะและวัฒนธรรม คำสั่งที่ 175/2562 ลงวันที่ 1 เมษายน 2562 (วจ.)4.1-1-2 เพื่อให้คณะกรรมการผู้มีส่วนเกี่ยวข้องได้ร่วมกันวางแผน กำหนดนโยบายด้านการทำนุบำรุงศิลปะและวัฒนธรรม กำหนดผู้รับผิดชอบในการดำเนินงาน การกำกับติดตาม การพัฒนาการดำเนินงานด้านทำนุบำรุงศิลปะและวัฒนธรรม โดยมีรองคณบดีฝ่ายกิจการนักศึกษา และผู้ช่วยคณบดีฝ่ายทำนุบำรุงศิลปวัฒนธรรม ทำหน้าที่ในการกำกับดูแล ด้านการทำนุบำรุงศิลปะและวัฒนธรรม นอกจากนี้คณะวิทยาการจัดการยังได้ให้ตัวแทนผู้รับผิดชอบงานด้านทำนุบำรุงศิลปะและวัฒนธรรม ของแต่ละหลักสูตร บุคลากรสายสนับสนุนที่เกี่ยวข้อง และนายกสโมสรนักศึกษาร่วมรับผิดชอบในการดำเนินกิจกรรมด้านทำนุบำรุงศิลปะและวัฒนธรรม ของนักศึกษาอีกด้วย	(วจ.)4.1-1-2 คำสั่งแต่งตั้งคณะกรรมการการทำนุบำรุงศิลปวัฒนธรรม คณะวิทยาการจัดการ ที่ 175/2562 วันที่ 1 เมษายน 2562

เกณฑ์มาตรฐานข้อ 2 มีการบูรณาการงานด้านทำนุบำรุงศิลปะและวัฒนธรรมกับการเรียนการสอน งานวิจัย หรืองานบริการวิชาการที่นำไปสู่การสืบสาน การต่อยอด การประยุกต์ใช้ศิลปวัฒนธรรมไทย หรือท้องถิ่น หรือการสร้างมูลค่าเพิ่มให้กับผู้เรียน ชุมชน ท้องถิ่น 2 มีการบูรณาการงานด้านทำนุบำรุง ศิลปะและวัฒนธรรมกับการเรียนการสอน งานวิจัย หรืองานบริการวิชาการที่นำไปสู่การสืบสาน การต่อยอด การประยุกต์ใช้ศิลปวัฒนธรรมไทยหรือท้องถิ่น หรือการสร้างมูลค่าเพิ่มให้กับผู้เรียน ชุมชน ท้องถิ่น ดังนี้

ผลการดำเนินงาน				รายการหลักฐาน
คณะวิทยาการจัดการ				(วจ.)4.1-2-1 คำสั่งแต่งตั้ง คณะกรรมการทำนุบำรุง ศิลปะและวัฒนธรรม (วจ.)4.1-2-2แผนปฏิบัติงาน ด้านการทำนุบำรุง ศิลปะวัฒนธรรม ประจำปี การศึกษา 2563
ลำดับ	รายชื่อหลักสูตร ที่มีบูรณาการ งานด้าน ศิลปวัฒนธรรม	ประเด็นการบูรณาการ	สิ่งที่เกิดขึ้น จากการบูรณาการ	
1	นิเทศศาสตร์ บัณฑิต สาขาวิชานิเทศ ศาสตร์	- โครงการทำนุบำรุง ศิลปะวัฒนธรรม สาขาวิชานิเทศศาสตร์ “รำลึกประวัติศาสตร์ เชลางค์นคร” ประจำปี การศึกษา 2563 - บูรณาการในรายวิชา การถ่ายภาพดิจิทัลเพื่อ งานนิเทศศาสตร์	- นักศึกษาได้นำแนวคิด ทฤษฎีด้านการถ่ายภาพ ดิจิทัล การผลิตรายการ โทรทัศน์เบื้องต้น มาฝึก ปฏิบัตินอกระดานที่ รวมทั้งเพื่อเป็นการทำนุ บำรุงศิลปะวัฒนธรรมและ ภูมิปัญญาท้องถิ่นให้ ยั่งยืน การเรียนการสอน ในรายวิชาได้มีการบูรณา การเทคนิคในการ ถ่ายภาพ ถ่ายวิดีโอทัศน์ เพื่อนำเสนองานให้ตรง กลุ่มเป้าหมาย การใช้ เทคนิคพิเศษต่าง ๆ ใน การผลิตสื่อ ประชาสัมพันธ์ โดย มอบหมายงานให้ นักศึกษาเขียน storyboard ประชาสัมพันธ์สถานที่ ท่องเที่ยวเชิงวัฒนธรรม ของจังหวัดลำปาง และ	

ผลการดำเนินงาน			รายการหลักฐาน
			ส่งผลงานเข้าประกวดของสำนักงานวัฒนธรรมจังหวัดลำปาง นอกจากนี้ยังมอบหมายงานถ่ายภาพให้กับนักศึกษาเพื่อส่งผลงานประกวดและประชาสัมพันธ์ผ่านเพจ facebook กิจกรรมสาขาต่อไป
2	บัญชีบัณฑิต	บูรณาการในรายวิชาเตรียมฝึกประสบการณ์วิชาชีพ	- นักศึกษาได้ศึกษาและออกแบบกิจกรรมรวมถึงสื่อสารศิลปะ วัฒนธรรม ประเพณี ความเชื่อ อาชีพพื้นบ้าน ปราชญ์ชาวบ้าน ภูมิปัญญาท้องถิ่น เช่น ศิลปะและอาหารต่าง ๆ นำมาแสดงต่อสาธารณชนเพื่อถ่ายทอดเผยแพร่อนุรักษ์ สืบสาน ฟื้นฟู ประเพณีศิลปวัฒนธรรมไทยล้านนาและได้บูรณาการกับการเรียนการสอนโดยการทำโครงการการศึกษาวิเคราะห์กระบวนการบริหารจัดการและต้นทุนการจัดงานประเพณี ความเชื่อ ศิลปะ วัฒนธรรม ปราชญ์ชาวบ้านและวิถีชุมชนท้องถิ่นภาคเหนือ โดยออกแบบให้นักศึกษาบูรณาการการเรียนการสอนกับการคำนวณ ต้นทุน เช่น การคำนวณต้นทุนการจัดงานขันโตก

ผลการดำเนินงาน				รายการหลักฐาน
			<p>การจัดงานประเพณี แต่งงาน การจัดงาน ประเพณีบวชนาค เป็นต้น รวมถึงให้นักศึกษา เก็บข้อมูลและจัดทำ โครรงานเรื่อง</p> <p>- รูปแบบการจัดทำบัญชี และการคำนวณต้นทุน ของการบริหารและ ผลิตภัณฑ์สินค้าชุมชน โดยนำองค์ความรู้ด้าน วิชาชีพจากการวิเคราะห์ สภาพปัญหาและ สถานการณ์การดำเนิน ธุรกิจของกลุ่มอาชีพและ ธุรกิจชุมชน รวมถึงทั้ง ข้อเสนอแนะเพื่อนำไป บริการวิชาการในพื้นที่ สำหรับกลุ่มอาชีพ ธุรกิจ ขนาดเล็กและวิสาหกิจ ชุมชนในพื้นที่จังหวัด ลำปาง เพื่อให้ชุมชนนำ องค์ความรู้จากการบริการ วิชาการไปเป็นแนวทาง ดำเนินธุรกิจชุมชน</p>	
3	ศิลปศาสตร์ บัณฑิต สาขาวิชาการ ท่องเที่ยวและ ธุรกิจบริการ	<p>- โครงการบริการ วิชาการการอนุรักษ์ พุทธศิลป์และจัดทำ ทะเบียนโบราณวัตถุ</p> <p>- บูรณาการในรายวิชา การอนุรักษ์ทรัพยากร ทางวัฒนธรรมเพื่อการ ท่องเที่ยว</p>	<p>- นักศึกษามีองค์ความรู้ เกี่ยวกับกระบวนการ อนุรักษ์ศิลปวัตถุ การ อนุรักษ์ทรัพยากรทาง วัฒนธรรมเพื่อการ ท่องเที่ยว</p>	
4	บริหารธุรกิจ บัณฑิต สาขาวิชาการ	<p>- โครงการทำนุบำรุง ศิลปะวัฒนธรรมและ ภูมิปัญญาท้องถิ่นที่</p>	<p>- นักศึกษาได้เรียนรู้การ อนุรักษ์ศิลปะ หัตถ กรรมการวาดขามกำไ้</p>	

ผลการดำเนินงาน				รายการหลักฐาน
	จัดการธุรกิจ ค้าปลีก	บูรณาการกับการเรียน การสอน (สาขาวิชา การจัดการธุรกิจค้า ปลีก) ปี 2563 - บูรณาการในรายวิชา การเลือกทำเลที่ตั้ง และการออกแบบ ร้านค้าปลีก	และการสร้างมูลค่าเพิ่ม ผ่านชิ้นงานเซรามิก ซึ่ง เป็นศิลปะพื้นบ้านเชิง เศรษฐกิจของจังหวัด ลำปางที่มีมาอย่าง ยาวนาน ให้คงอยู่ต่อไป ทั้งเป็นการตอบสนอง นโยบายในการพัฒนา กระบวนการความคิด จิตสำนึกในการอนุรักษ์ ศิลปะ วัฒนธรรม หัตถกรรมพื้นบ้านของ ท้องถิ่น ณ ศูนย์เรียนรู้ อารีย์เซริก	
5	บริหารธุรกิจ บัณฑิต สาขาวิชาการ จัดการ	-โครงการอบรมเชิง ปฏิบัติการการทำไม้ค้ำ ศรีมหาโพธิ์ -บูรณาการในรายวิชา ความรู้เบื้องต้น เกี่ยวกับธุรกิจ	- นักศึกษามีส่วนร่วม เกือบทุกกระบวนการ ตั้งแต่ช่วยวางแผน กำหนดกิจกรรม รูปแบบ กิจกรรม ติดต่อ ประสานงานกับเจ้า อาวาส เครือข่าย ผู้ปกครอง จัดสถานที่ จัดเตรียมวัสดุอุปกรณ์ใน การทำกิจกรรม และเป็น ผู้เข้าร่วมกิจกรรมการ อบรม ทำให้กิจกรรม บรรลุวัตถุประสงค์ทุก ประการ และมีการนำ ความรู้จากการจัดการ เรียนการสอนเรื่องการนำ ทรัพยากรในการบริหาร จัดการไปประยุกต์ใช้ได้ จริง	
6	บริหารธุรกิจ บัณฑิต สาขาวิชา	- โครงการทำนุบำรุง ศิลปวัฒนธรรมและ การบูรณาการสู่การ	- นักศึกษามีส่วนร่วมใน การวางแผนการดำเนิน กิจกรรม เข้าร่วมเรียนรู้	

ผลการดำเนินงาน			รายการหลักฐาน
	การตลาด	<p>เรียนการสอน สาขาวิชาการตลาด “วิถีล้านนา กับผ้าฝ้าย ทอมือย้อมสีธรรมชาติ ณ ตูบแก้วมา อำเภอสเสริมงาม จังหวัดลำปาง”</p> <p>- บูรณาการในรายวิชาการจัดแสดงสินค้าและการตกแต่งหน้าร้าน</p>	<p>เกี่ยวกับประวัติ วิธีการบริหารจัดการ การดำเนินงานทางการตลาด และได้มีโอกาสในการย้อมผ้าฝ้ายจากสีธรรมชาติ และได้วิเคราะห์ความเป็นไปได้ที่จะนำศิลปวัฒนธรรมแขนงนี้ไปใช้ให้เกิดประโยชน์เชิงธุรกิจ สามารถวางแผนการออกแบบการจัดหน้าร้านโดยใช้วัสดุและแนวคิดการนำเสนอ ศิลปะวัฒนธรรมในท้องถิ่น และนำองค์ความรู้ไปตกแต่งหน้าร้านในเชิงวัฒนธรรม</p>
7	<p>บริหารธุรกิจบัณฑิต สาขาวิชาการจัดการธุรกิจดิจิทัล</p>	<p>- โครงการอนุรักษ์ภูมิปัญญาท้องถิ่นสมุนไพรพื้นบ้านตำบลนาสัก</p> <p>- บูรณาการในรายวิชาการกลยุทธ์การสื่อสารทางธุรกิจดิจิทัล</p>	<p>- นักศึกษาได้เก็บรวบรวมข้อมูลสมุนไพรพื้นบ้านล้านนาโดยลงไปเรียนรู้จากศูนย์เรียนรู้สมุนไพรพื้นบ้าน อำเภอแม่เมาะ จังหวัดลำปาง นักศึกษาได้ร่วมกันวิเคราะห์ข้อมูลต่างๆ สํารวจสมุนไพร หาช่องทางในการสื่อสารกับกลุ่มเป้าหมาย เพื่อประชาสัมพันธ์ศูนย์เรียนรู้ฯ และเผยแพร่ข้อมูลสมุนไพร และได้มีการนำเสนอแนวคิดและข้อมูลต่างๆ ที่นักศึกษาสนใจมาจัดทำเป็นหัวข้อวิจัยที่ได้ประยุกต์ใช้องค์ความรู้ข้อมูลจากสถาน</p>

ผลการดำเนินงาน				รายการหลักฐาน
			ประกอบการหรือวิสาหกิจ ชุมชนจริง สามารถช่วย แก้ปัญหาให้กับวิสาหกิจ ชุมชนได้	
8	บริหารธุรกิจ บัณฑิต สาขาวิชา คอมพิวเตอร์ ธุรกิจ	- บูรณาการในรายวิชา เทคโนโลยีสื่อดิจิทัล และมัลติมีเดีย	- นักศึกษาสำรวจและ ศึกษาข้อมูลเกี่ยวกับวัดที่ สำคัญในจังหวัดลำปาง และจัดทำเป็น Youtube Channel เกี่ยวกับวัดใน จังหวัดลำปาง รวมทั้งได้ เรียนรู้การทำงานเป็นทีม การถ่ายทอดความรู้ การ ประยุกต์กับการทำงาน จริง การมีจิตอาสา	
9	บริหารธุรกิจ บัณฑิต สาขาวิชาการ จัดการ โลจิสติกส์และ ธุรกิจระหว่าง ประเทศ	- บูรณาการในรายวิชา การบริหารการผลิต และการดำเนินงาน	- นักศึกษาได้จัดทำโคม ไฟล้านนาเพื่อใช้ประดับ ในงานประเพณีลอย กระทงงานยี่เป็งของ มหาวิทยาลัย ได้ศึกษา ข้อมูลเกี่ยวกับรูปแบบ และความสำคัญของโคม ไฟล้านนาที่ใช้ใน ประเพณีต่าง ๆ รวมถึง หาวิธีการสร้างมูลค่าเพิ่ม จากคุณค่าของ ศิลปวัฒนธรรม นอกจากนี้ นักศึกษายังได้ ฝึกคำนวณหาจำนวนการ ผลิตโคมไฟให้พอดีกับ สถานที่ที่จะใช้ประดับ โคมไฟ รวมทั้งวางแผนใน การจัดซื้ออุปกรณ์ จัดหา อาสาสมัครเพื่อมาทำโคม ไฟ ตลอดจนการวางแผน บริหารเวลาในการ ดำเนินงาน	

เกณฑ์มาตรฐานข้อ 3 สร้างเครือข่ายความร่วมมือระหว่างมหาวิทยาลัยองค์กรภาครัฐหรือเอกชนในประเทศหรือต่างประเทศ เกี่ยวกับศิลปวัฒนธรรม ประวัติศาสตร์ หรือความเป็นไทย ตามจุดเน้นและอัตลักษณ์ของสถาบัน

ผลการดำเนินงาน	รายการหลักฐาน
<p>คณะวิทยาการจัดการ ได้ทำบันทึกข้อตกลงความร่วมมือด้านศิลปะและวัฒนธรรม ระหว่างวัดปทุมคงคาเหนือ สำนักศิลปะและวัฒนธรรม คณะมนุษยศาสตร์และสังคมศาสตร์ คณะครุศาสตร์ คณะวิทยาศาสตร์ คณะวิทยาการจัดการ คณะเทคโนโลยีการเกษตร และคณะเทคโนโลยีอุตสาหกรรม มหาวิทยาลัยราชภัฏรำไพพรรณี เมื่อวันที่ 9 กันยายน 2563 ณ สำนักศิลปะและวัฒนธรรม มหาวิทยาลัยราชภัฏรำไพพรรณี โดยมีสาระสำคัญ ดังนี้</p> <ol style="list-style-type: none"> 1. สนับสนุนงานวิชาการด้านการทำนุบำรุงศาสนา ศิลปะ วัฒนธรรม โดยมีความร่วมมือกัน เพื่อพัฒนาและแลกเปลี่ยนงานด้านวิชาการ งานวิจัย การฝึกอบรม การประชุม สัมมนา การศึกษาดูงานทั้งภายในและต่างประเทศ ที่จัดโดยแต่ละฝ่าย 2. ประสานความร่วมมือระหว่างกันด้วยการสนับสนุนและให้ความร่วมมือ เกี่ยวกับกิจกรรมการพัฒนานิสิต นักศึกษา และบุคลากร เพื่อปรับเปลี่ยนทัศนคติ ค่านิยม ความเชื่อสู่วิถีชีวิตความมีสุนทรีย์ และวัฒนธรรมที่ดีงาม 3. ประสานความร่วมมือระหว่างกันด้วยการสนับสนุนและให้ความร่วมมือ เกี่ยวกับกิจกรรมทางศิลปะและวัฒนธรรม ประวัติศาสตร์ หรือความเป็นไทย ตามจุดเน้นและอัตลักษณ์ของมหาวิทยาลัยราชภัฏรำไพพรรณี 4. ประสานความร่วมมือระหว่างกันด้วยการสนับสนุนและให้ความร่วมมือ เกี่ยวกับกิจกรรมพัฒนาสถาบัน ทั้งทางกายภาพและวิถีการอยู่ร่วมในวัฒนธรรมสังคม เพื่อเกิดจิตสำนึกต่อสถาบันในฐานะ สถาบันของประเทศที่ควรเป็นแบบอย่างที่ดีต่อสังคม 5. ประสานความร่วมมือระหว่างกันด้วยการสนับสนุนและให้ความร่วมมือ เกี่ยวกับสืบสานประเพณีท้องถิ่น เพื่อการอนุรักษ์และสืบทอดเป็นแบบอย่างที่ดีต่อสังคม 6. สนับสนุนและร่วมมือกันดำเนินกิจกรรมด้านการประกันคุณภาพ การศึกษาที่เกี่ยวข้องกับการทำนุบำรุงศิลปะและวัฒนธรรม 	<p>4.1-3-1 บันทึกข้อตกลงความร่วมมือด้านศิลปะและวัฒนธรรม</p>

ผลการดำเนินงาน	รายการหลักฐาน
<p>7. ร่วมมือดำเนินการด้านการพัฒนาเครือข่ายศิลปวัฒนธรรมและสิ่งแวดล้อม</p> <p>8. สนับสนุนและร่วมมือกันพัฒนาสถาบัน สู่สถาบันแห่งการเรียนรู้ด้านศิลปวัฒนธรรม</p> <p>9. สนับสนุนกิจกรรมอื่น ๆ ตามที่แต่ละฝ่ายเห็นชอบร่วมกัน</p>	

เกณฑ์มาตรฐานข้อ 4 กำกับติดตามให้มีการดำเนินงานตามแผนการส่งเสริมและทำนุบำรุงศิลปะและวัฒนธรรม และประเมินความสำเร็จตามวัตถุประสงค์ของแผนรายงานต่อคณะกรรมการประจำคณะ

ผลการดำเนินงาน	รายการหลักฐาน												
<p>คณะกรรมการฝ่ายกิจการนักศึกษาและคณะกรรมการทำนุบำรุงศิลปะและวัฒนธรรม คณะวิทยาการจัดการ ได้มีการกำกับติดตามการดำเนินงานตามแผนด้านทำนุบำรุงศิลปะและวัฒนธรรม โดยนำผลการดำเนินงานตามแผนด้านทำนุบำรุงศิลปะและวัฒนธรรมรายงานต่อที่ประชุมคณะกรรมการบริหารคณะ ครั้งที่ 6/2563 วันที่ 29 ธันวาคม 2563 (วจ.)4.1-4-1 ปรากฏผลการดำเนินงานตามแผนปฏิบัติงานดังนี้</p> <p>1. โครงการทำนุบำรุงศิลปวัฒนธรรมแก่นักศึกษาตามวิธีลานนาและภูมิปัญญาท้องถิ่น (การทำโคมประดิษฐ์)</p> <table border="1"> <thead> <tr> <th>วัตถุประสงค์</th> <th>ตัวชี้วัด</th> <th>ผลการดำเนินงาน</th> <th>ว/ด/ป</th> </tr> </thead> <tbody> <tr> <td>1. เพื่อเป็นการอนุรักษ์และสืบสานประเพณีโคมให้คงอยู่สืบไป</td> <td>เชิงปริมาณ -ผู้เข้าร่วมโครงการไม่น้อยกว่า ร้อยละ 60 จากกลุ่มเป้าหมาย</td> <td>-ผู้เข้าร่วมโครงการ ร้อยละ 100 -ผู้เข้าร่วมโครงการ มีความพึงพอใจในภาพรวม ร้อยละ 87.40</td> <td>23 ก.ค. 2563</td> </tr> <tr> <td>2. เพื่อให้นักศึกษาได้ทำเข้าใจถึงประเพณีและวัฒนธรรมเพื่อให้นักศึกษาตระหนักและอนุรักษ์</td> <td>-ผู้เข้าร่วมโครงการมีความรู้ความเข้าใจไม่น้อยกว่า ร้อยละ 80 -ผู้เข้าร่วมโครงการมีความพึงพอใจในภาพรวม ไม่น้อยกว่าร้อยละ 80 เชิงคุณภาพ</td> <td>-ผู้เข้าร่วมโครงการที่มีการนำไปประยุกต์ใช้ในการดำเนินชีวิต 89.23</td> <td></td> </tr> </tbody> </table>	วัตถุประสงค์	ตัวชี้วัด	ผลการดำเนินงาน	ว/ด/ป	1. เพื่อเป็นการอนุรักษ์และสืบสานประเพณีโคมให้คงอยู่สืบไป	เชิงปริมาณ -ผู้เข้าร่วมโครงการไม่น้อยกว่า ร้อยละ 60 จากกลุ่มเป้าหมาย	-ผู้เข้าร่วมโครงการ ร้อยละ 100 -ผู้เข้าร่วมโครงการ มีความพึงพอใจในภาพรวม ร้อยละ 87.40	23 ก.ค. 2563	2. เพื่อให้นักศึกษาได้ทำเข้าใจถึงประเพณีและวัฒนธรรมเพื่อให้นักศึกษาตระหนักและอนุรักษ์	-ผู้เข้าร่วมโครงการมีความรู้ความเข้าใจไม่น้อยกว่า ร้อยละ 80 -ผู้เข้าร่วมโครงการมีความพึงพอใจในภาพรวม ไม่น้อยกว่าร้อยละ 80 เชิงคุณภาพ	-ผู้เข้าร่วมโครงการที่มีการนำไปประยุกต์ใช้ในการดำเนินชีวิต 89.23		<p>(วจ.)4.1-4-1 รายงานการประชุม คณะกรรมการบริหารคณะ ครั้งที่ 6/2563 วันที่ 29 ธันวาคม 2563</p> <p>วจ.)4.1-4-2 รายงานผลการประเมินความสำเร็จตามตัวบ่งชี้ที่วัดความสำเร็จด้านทำนุบำรุงศิลปวัฒนธรรมตามแผนปฏิบัติงานด้านทำนุบำรุง ประจำปีการศึกษา 2563</p> <p>(วจ.)4.1-4-3 รายงานการประชุม คณะกรรมการบริหารคณะ ครั้งที่ 6/2563 วันที่ 29 ธันวาคม 2563</p>
วัตถุประสงค์	ตัวชี้วัด	ผลการดำเนินงาน	ว/ด/ป										
1. เพื่อเป็นการอนุรักษ์และสืบสานประเพณีโคมให้คงอยู่สืบไป	เชิงปริมาณ -ผู้เข้าร่วมโครงการไม่น้อยกว่า ร้อยละ 60 จากกลุ่มเป้าหมาย	-ผู้เข้าร่วมโครงการ ร้อยละ 100 -ผู้เข้าร่วมโครงการ มีความพึงพอใจในภาพรวม ร้อยละ 87.40	23 ก.ค. 2563										
2. เพื่อให้นักศึกษาได้ทำเข้าใจถึงประเพณีและวัฒนธรรมเพื่อให้นักศึกษาตระหนักและอนุรักษ์	-ผู้เข้าร่วมโครงการมีความรู้ความเข้าใจไม่น้อยกว่า ร้อยละ 80 -ผู้เข้าร่วมโครงการมีความพึงพอใจในภาพรวม ไม่น้อยกว่าร้อยละ 80 เชิงคุณภาพ	-ผู้เข้าร่วมโครงการที่มีการนำไปประยุกต์ใช้ในการดำเนินชีวิต 89.23											

ผลการดำเนินงาน				รายการหลักฐาน
	1. นักศึกษาได้ ความรู้ด้านการ ประดิษฐ์คิด 2. นักศึกษาได้ ความรู้ถึงประเพณี และวัฒนธรรม เพื่อให้นักศึกษา ตระหนักและ อนุรักษ์	- นักศึกษาได้ความรู้ เพื่อการอนุรักษ์ และสืบสาน ประดิษฐ์คิดและ เข้าใจถึงประเพณี และวัฒนธรรม		
<p>2. โครงการทำนุบำรุงศิลปวัฒนธรรม(กิจกรรมถ่ายทอดองค์ความรู้การทำกระทงและโคมไฟ ในเทศกาลลอยกระทง)</p>				
วัตถุประสงค์	ตัวชี้วัด	ผลการดำเนินงาน	ว/ด/ป	
1. เพื่อเป็นการ อนุรักษ์และสืบ สานประเพณีลอย กระทงให้คงอยู่ สืบไป 2. เพื่อให้นักศึกษา ได้ทำกิจกรรม ร่วมกันเป็นการทำ กระทงและโคมไฟ ในเทศกาลลอย กระทง	<p><u>เชิงปริมาณ</u></p> <p>-ผู้เข้าร่วมโครงการ ไม่น้อยกว่า ร้อยละ 80 จาก กลุ่มเป้าหมาย</p> <p>-ผู้เข้าร่วมโครงการ มีความรู้ความ เข้าใจไม่น้อยกว่า ร้อยละ 80</p> <p>-ผู้เข้าร่วมโครงการ มีความพึงพอใจใน ภาพรวม ไม่น้อย กว่าร้อยละ 80</p> <p>-ผู้เข้าร่วมโครงการ สามารถนำความรู้ ไปประยุกต์ใช้ใน การทำงานได้ ไม่ น้อยกว่าร้อยละ 80</p> <p><u>เชิงคุณภาพ</u></p> <p>1. นักศึกษาได้ ความรู้ด้าน</p>	<p>-ผู้เข้าร่วมโครงการ ร้อยละ 100</p> <p>-ผู้เข้าร่วมโครงการ มีความรู้ความ เข้าใจ ร้อยละ 90.27</p> <p>-ผู้เข้าร่วมโครงการ มีความพึงพอใจใน ภาพรวม ร้อยละ 87.97</p> <p>-ผู้เข้าร่วมโครงการ สามารถนำความรู้ ไปประยุกต์ใช้ใน การทำงานได้ ไม่ น้อยกว่าร้อยละ 89.55</p> <p>-นักศึกษาได้ความรู้ ด้านประเพณีลอย</p>	25 พ.ย. 2563	

ผลการดำเนินงาน				รายการหลักฐาน
	ประเพณีลอยกระทง 2.นักศึกษาได้ ความรู้ความเข้าใจ ในการทำกระทง และโคมไฟ ใน เทศกาลลอยกระทง	กระทง และได้ ความรู้ความเข้าใจ ในการทำกระทง และโคมไฟ ใน เทศกาลลอยกระทง		
<p>คณะวิทยาการจัดการ ได้มีการประเมินตัวบ่งชี้ที่วัดความสำเร็จตาม วัตถุประสงค์ของแผนด้านทำนุบำรุงศิลปและวัฒนธรรม ดังนี้</p>				
วัตถุประสงค์ของ แผน	ตัวชี้วัดของแผน	ผลการดำเนินงาน	การ บรรลุ	
1. เพื่อส่งเสริม อนุรักษ์ สืบสาน ประเพณีวัฒนธรรม ท้องถิ่น	จำนวนโครงการ/ กิจกรรมที่ส่งเสริม อนุรักษ์ สืบสาน ประเพณี วัฒนธรรมท้องถิ่น ไม่น้อยกว่า 2 โครงการ/กิจกรรม	คณะมีจำนวนโครงการ/ กิจกรรมที่ส่งเสริม อนุรักษ์ สืบสาน ประเพณีวัฒนธรรม ท้องถิ่น จำนวน 2 โครงการ/กิจกรรม คือ 1.โครงการทำนุบำรุง ศิลปวัฒนธรรมแก่นัก ศึกษาตามวิธีลานนา และภูมิปัญญาท้องถิ่น (การทำโคมประดิษฐ์) 2.โครงการทำนุบำรุง ศิลปวัฒนธรรม(กิจกรรม ถ่ายทอดองค์ความรู้การ ทำกระทงและโคมไฟ ใน เทศกาลลอยกระทง)	บรรลุ	
2. เพื่อส่งเสริมให้ นักศึกษามีส่วนร่วม ในการสืบสาน ประเพณีวัฒนธรรม ที่ดั่งงามของท้องถิ่น	จำนวนนักศึกษาที่ เข้าร่วมโครงการ สืบสานประเพณี วัฒนธรรมที่ดั่งงาม ของท้องถิ่น ไม่ น้อยกว่า ร้อยละ 80 ของนักศึกษาที่ เข้าร่วมโครงการ	จำนวนนักศึกษาที่เข้า ร่วมโครงการสืบสาน ประเพณีวัฒนธรรมที่ดี งามของท้องถิ่น 1.โครงการทำนุบำรุง ศิลปวัฒนธรรมแก่นัก ศึกษาตามวิธีลานนา และภูมิปัญญาท้องถิ่น	บรรลุ	

ผลการดำเนินงาน				รายการหลักฐาน
	ทั้งหมด	(การทำโคมประดิษฐ์) เป้าหมาย 200 คน เข้าร่วม 200 คน คิดเป็นร้อยละ 100 2.โครงการทำนุบำรุงศิลปวัฒนธรรม(กิจกรรมถ่ายทอดองค์ความรู้การทำกระทงและโคมไฟ ในเทศกาลลอยกระทง)		
3.มีการเผยแพร่กิจกรรม หรือการบริการด้านทำนุบำรุงศิลปะและวัฒนธรรมต่อสาธารณชน	ช่องทางการเผยแพร่กิจกรรมหรือบริการด้านทำนุบำรุงศิลปะและวัฒนธรรมต่อสาธารณชน จำนวนไม่น้อยกว่า 1 ช่องทาง	เผยแพร่ จำนวน 1 ช่องทางได้แก่ ช่องทางเว็บไซต์ https://mgtslpru36.wixsite.com/culture ของคณะวิทยาการจัดการ	บรรลุ	
<p>โดยภาพรวมจากการประเมินตัวบ่งชี้ที่วัดความสำเร็จตามวัตถุประสงค์ของแผนด้านทำนุบำรุงศิลปะและวัฒนธรรม พบว่า ได้ดำเนินงานบรรลุตามวัตถุประสงค์ของแผนด้านทำนุบำรุงศิลปวัฒนธรรมที่กำหนดไว้ (วจ.)4.1-4-1 และได้เสนอผลการดำเนินงานเข้าที่ประชุมคณะกรรมการบริหารคณะเพื่อพิจารณาและให้ข้อเสนอแนะในการประชุม คณะกรรมการบริหารคณะ ครั้งที่ 6/2563 วันที่ 29 ธันวาคม 2563 (วจ.)4.1-4-2 โดยที่ประชุมคณะกรรมการบริหารคณะได้ร่วมกันพิจารณาเห็นควรว่า</p>				
	ข้อเสนอแนะ	การพัฒนา	ผู้รับผิดชอบ	
	โครงการทั้ง 2 โครงการ เป็นโครงการที่สะท้อนถึงการอนุรักษ์ สืบสาน ประเพณีวัฒนธรรมที่ดีงามของท้องถิ่นควรมีการบรรจุไว้ในแผนทำนุบำรุงศิลปวัฒนธรรมอย่างต่อเนื่อง	จัดทำโครงการการทำนุบำรุงศิลปวัฒนธรรมที่เกี่ยวข้องกับ 2 โครงการ ดังกล่าว มาบรรจุไว้ในแผนปฏิบัติงาน 2565 ปีการศึกษา 2564	รองคณบดีฝ่ายกิจการนักศึกษาและกิจกรรมพิเศษ คณะกรรมการทำนุบำรุงศิลปวัฒนธรรม	

เกณฑ์มาตรฐานข้อ 5 นำผลการกำกับติดตามและผลการประเมินความสำเร็จตามวัตถุประสงค์ของแผนไปปรับปรุงแผนหรือกิจกรรมด้านการส่งเสริมและทำนุบำรุงศิลปะและวัฒนธรรม

ผลการดำเนินงาน	รายการหลักฐาน
คณะวิทยาการจัดการ ได้นำผลการประเมินความสำเร็จตามตัวบ่งชี้ที่วัดความสำเร็จตามวัตถุประสงค์ของแผนด้านทำนุบำรุงศิลปะและวัฒนธรรม ปีการศึกษา 2563 เสนอต่อที่ประชุมคณะกรรมการบริหารคณะ ครั้งที่ 6/2563 วันที่ 29 ธันวาคม 2563 (วจ.)4.1-5-1 ซึ่งคณะกรรมการได้ให้ข้อเสนอแนะว่า ทบพจนจัดทำ (ร่าง)แผนปฏิบัติงานด้านทำนุบำรุงศิลปะและวัฒนธรรม เพื่อของบประมาณ พ.ศ.2565 โดยบรรจุโครงการทั้ง 3 โครงการไว้ในแผนดังกล่าว	(วจ.)4.1-5-1 รายงานการประชุมคณะกรรมการบริหารคณะ ครั้งที่ 6/2563 วันที่ 29 ธันวาคม 2563

เกณฑ์มาตรฐานข้อ 6 มีฐานข้อมูลหรือการบริการข้อมูล หรือแหล่งการเรียนรู้ทางด้านศิลปวัฒนธรรม หรือประวัติศาสตร์ของไทยหรือท้องถิ่น เพื่อให้บุคคลทั่วไปสามารถเข้าถึงหรือใช้บริการได้

ผลการดำเนินงาน	รายการหลักฐาน
คณะวิทยาการจัดการ มีการเผยแพร่กิจกรรมหรือการบริการด้านทำนุบำรุงศิลปะและวัฒนธรรมต่อสาธารณชน ที่มีการดำเนินการใน ปีการศึกษา 2563 ดังนี้ 1.โครงการทำนุบำรุงศิลปวัฒนธรรมแก่นักศึกษาตามวิถีลานนาและภูมิปัญญาท้องถิ่น (การทำโคมประดิษฐ์) 2.โครงการทำนุบำรุงศิลปวัฒนธรรม(กิจกรรมถ่ายทอดองค์ความรู้การทำกระทงและโคมไฟ ในเทศกาลลอยกระทง) คณะวิทยาการจัดการ ได้มีการเผยแพร่การจัดกิจกรรมบนเว็บไซต์ของคณะ และ Facebook ของคณะวิทยาการจัดการ นอกจากนี้ยังเผยแพร่กิจกรรมทำนุบำรุงศิลปะและวัฒนธรรมต่อสาธารณชนผ่านทางเว็บไซต์ฐานข้อมูล https://mgthlpru36.wixsite.com/culture ทางโดยนักศึกษา อาจารย์ หรือผู้ที่สนใจสามารถเข้าชมเว็บไซต์เพื่อรับบริการให้ความรู้ด้านภูมิปัญญาท้องถิ่นได้	(วจ.)4.1-6-2 เว็บไซต์ระบบฐานข้อมูลเพื่อเผยแพร่กิจกรรมทำนุบำรุงศิลปวัฒนธรรมต่อสาธารณชน

เกณฑ์มาตรฐานข้อ 7 กำหนดหรือสร้างมาตรฐานด้านศิลปะและวัฒนธรรมซึ่งเป็นที่ยอมรับในระดับชาติ

ผลการดำเนินงาน	รายการหลักฐาน
ยังไม่มีผลการดำเนินการ	

การประเมินตนเอง

เป้าหมายการดำเนินงาน	ผลการดำเนินงาน	คะแนนที่ได้	การบรรลุเป้าหมาย
5 ข้อ	ดำเนินการได้ 6 ข้อ	5 คะแนน	บรรลุ

ตัวบ่งชี้ที่ 4.2 ร้อยละของหลักสูตรที่มีการบูรณาการงานด้านศิลปวัฒนธรรม
 ชนิดของตัวบ่งชี้ ผลลัพธ์
 รอบปีการประเมิน ปีการศึกษา

เกณฑ์การประเมิน

โดยการแปลงค่าร้อยละของหลักสูตรที่มีการบูรณาการงานด้านศิลปวัฒนธรรม เป็นคะแนนระหว่าง 0 – 5

ค่าร้อยละของหลักสูตรที่มีการบูรณาการงานด้านศิลปวัฒนธรรม ที่กำหนดให้เป็นคะแนนเต็ม 5 = ร้อยละ 20 ขึ้นไป

ข้อมูลพื้นฐานหลักสูตรที่มีการบูรณาการงานด้านศิลปวัฒนธรรม

รายงานการข้อมูลพื้นฐาน	จำนวน
จำนวนหลักสูตรที่มีบูรณาการงานด้านศิลปวัฒนธรรม	9
จำนวนหลักสูตรทั้งหมดของคณะ	13
ร้อยละของหลักสูตรที่บูรณาการงานด้านศิลปวัฒนธรรม	69.23

ตารางที่ 4.2-1 หลักสูตรที่มีการบูรณาการงานด้านศิลปวัฒนธรรม จำนวน 9 หลักสูตร

ลำดับ	รายชื่อหลักสูตรที่มีบูรณาการงานด้านศิลปวัฒนธรรม	ประเด็นการบูรณาการ	สิ่งที่เกิดขึ้นจากการบูรณาการ
1	นิเทศศาสตรบัณฑิต สาขาวิชานิเทศศาสตร์	- โครงการทำนุบำรุงศิลปวัฒนธรรมสาขาวิชานิเทศศาสตร์ “รำลึกประวัติศาสตร์เขलगค์นคร” ประจำปีการศึกษา 2563 - บูรณาการในรายวิชาการถ่ายภาพดิจิทัลเพื่องานนิเทศศาสตร์	- นักศึกษาได้นำแนวคิด ทฤษฎีด้านการถ่ายภาพดิจิทัล การผลิตรายการโทรทัศน์เบื้องต้น มาฝึกปฏิบัตินอกสถานที่ รวมทั้งเพื่อเป็นการทำนุบำรุงศิลปวัฒนธรรมและภูมิปัญญาท้องถิ่นให้ยั่งยืน การเรียนการสอนในรายวิชาได้มีการบูรณาการเทคนิคในการถ่ายภาพ ถ่ายวีดิทัศน์เพื่อนำเสนองานให้ตรงกลุ่มเป้าหมาย การใช้เทคนิคพิเศษต่าง ๆ ในการผลิตสื่อประชาสัมพันธ์ โดยมอบหมายงานให้นักศึกษาเขียน storyboard ประชาสัมพันธ์สถานที่ท่องเที่ยวเชิงวัฒนธรรมของจังหวัดลำปาง และส่งผลงานเข้าประกวดของสำนักงานวัฒนธรรมจังหวัดลำปาง นอกจากนี้ยังมอบหมายงานถ่ายภาพให้กับนักศึกษาเพื่อส่งผล

ลำดับ	รายชื่อหลักสูตรที่มีบูรณาการงานด้านศิลปวัฒนธรรม	ประเด็นการบูรณาการ	สิ่งที่เกิดขึ้นจากการบูรณาการ
			งานประกวดและประชาสัมพันธ์ผ่านเพจ facebook กิจกรรมสาขาต่อไป
2	บัญชีบัณฑิต	- บูรณาการในรายวิชาเตรียมฝึกประสบการณ์วิชาชีพ	<p>- นักศึกษาได้ศึกษาและออกแบบกิจกรรมรวมถึงสื่อสารศิลปะวัฒนธรรมประเพณี ความเชื่อ อาชีพ พื้นบ้าน ปรากฏชาวบ้าน ภูมิปัญญาท้องถิ่น เช่น ศิลปะและพ็อนรำต่างๆ นำมาแสดงต่อสาธารณชนเพื่อถ่ายทอดเผยแพร่ อนุรักษ์ สืบสานฟื้นฟู ประเพณีศิลปวัฒนธรรมไทย ล้านนาและได้บูรณาการกับการเรียนการสอนโดยการทำให้โครงการ การศึกษาวิเคราะห์กระบวนการบริหารจัดการและต้นทุนการจัดงาน ประเพณี ความเชื่อ ศิลปะ วัฒนธรรม ปรากฏชาวบ้านและวิถีชุมชนท้องถิ่นภาคเหนือ โดยออกแบบให้นักศึกษาบูรณาการการเรียนการสอนกับการคำนวณต้นทุน เช่น การคำนวณต้นทุนการจัดงานขันโตก การจัดงานประเพณีแต่งงาน การจัดงานประเพณีบวชนาค เป็นต้น รวมถึงให้นักศึกษาเก็บข้อมูลและจัดทำโครงการเรื่อง</p> <p>- รูปแบบการจัดทำบัญชีและการคำนวณต้นทุนของการบริหารและผลิตภัณฑ์สินค้าชุมชน โดยนำองค์ความรู้ด้านวิชาชีพจากการวิเคราะห์สภาพปัญหาและสถานการณ์การดำเนินธุรกิจของกลุ่มอาชีพและธุรกิจในชุมชน รวมถึงทั้งข้อเสนอแนะเพื่อนำไปบริการวิชาการในพื้นที่สำหรับกลุ่มอาชีพ ธุรกิจขนาดเล็กและวิสาหกิจชุมชนในพื้นที่จังหวัดลำปาง เพื่อให้ชุมชนนำองค์ความรู้จากการ</p>

ลำดับ	รายชื่อหลักสูตรที่มีบูรณาการงานด้านศิลปวัฒนธรรม	ประเด็นการบูรณาการ	สิ่งที่เกิดขึ้นจากการบูรณาการ
			บริการวิชาการไปเป็นแนวทางดำเนินธุรกิจชุมชน
3	ศิลปศาสตรบัณฑิต สาขาวิชาการท่องเที่ยวและธุรกิจบริการ	<ul style="list-style-type: none"> - โครงการบริการวิชาการการอนุรักษ์พุทธศิลป์และจัดทำทะเบียนโบราณวัตถุ - บูรณาการในรายวิชาการอนุรักษ์ทรัพยากรทางวัฒนธรรมเพื่อการท่องเที่ยว 	<ul style="list-style-type: none"> - นักศึกษามีองค์ความรู้เกี่ยวกับกระบวนการอนุรักษ์ศิลปวัตถุ การอนุรักษ์ทรัพยากรทางวัฒนธรรมเพื่อการท่องเที่ยว
4	บริหารธุรกิจบัณฑิต สาขาวิชาการจัดการธุรกิจค้าปลีก	<ul style="list-style-type: none"> - โครงการทำนุบำรุง ศิลปะวัฒนธรรมและภูมิปัญญาท้องถิ่นที่ บูรณาการกับการเรียนการสอน (สาขาวิชาการจัดการธุรกิจค้าปลีก) ปี 2563 - บูรณาการในรายวิชาการเลือกทำเลที่ตั้งและการออกแบบร้านค้าปลีก 	<ul style="list-style-type: none"> - นักศึกษาได้เรียนรู้การอนุรักษ์ศิลปะ ทัศนกรรมการวาดขามกำไ้ และการสร้างมูลค่าเพิ่มผ่านชิ้นงานเซรามิก ซึ่งเป็นศิลปะพื้นบ้านเชิงเศรษฐกิจของจังหวัดลำปางที่มีมาอย่างยาวนาน ให้คงอยู่ต่อไป ทั้งเป็นการตอบสนองนโยบายในการพัฒนากระบวนการความคิด จิตสำนึกในการอนุรักษ์ศิลปะ วัฒนธรรม ทัศนกรรมพื้นบ้านของท้องถิ่น ณ ศูนย์เรียนรู้อารีย์เซริก
5	บริหารธุรกิจบัณฑิต สาขาวิชาการจัดการ	<ul style="list-style-type: none"> - โครงการอบรมเชิงปฏิบัติการการทำไม้ค้ำศรีมหาโพธิ์ - บูรณาการในรายวิชาความรู้เบื้องต้นเกี่ยวกับธุรกิจ 	<ul style="list-style-type: none"> - นักศึกษามีส่วนร่วมเกือบทุกกระบวนการ ตั้งแต่ช่วยวางแผน กำหนดกิจกรรม รูปแบบกิจกรรม ติดต่อประสานงานกับเจ้าอาวาส เครือข่ายผู้ปกครอง จัดสถานที่ จัดเตรียมวัสดุอุปกรณ์ในการทำกิจกรรม และเป็นผู้เข้าร่วมกิจกรรมการอบรม ทำให้กิจกรรมบรรลุวัตถุประสงค์ทุกประการ และมีการนำความรู้จากการจัดการเรียนการสอนเรื่องการนำทรัพยากรในการบริหารจัดการไปประยุกต์ใช้ได้จริง
6	บริหารธุรกิจบัณฑิต สาขาวิชาการตลาด	<ul style="list-style-type: none"> - โครงการทำนุบำรุง ศิลปวัฒนธรรมและการบูรณาการสู่การเรียนการสอน สาขาวิชาการตลาด “วิถี 	<ul style="list-style-type: none"> - นักศึกษามีส่วนร่วมในการวางแผนการดำเนินกิจกรรม เข้าร่วมเรียนรู้เกี่ยวกับประวัติ วิธีการบริหารจัดการ การดำเนินงานทางการตลาด

ลำดับ	รายชื่อหลักสูตรที่มีบูรณาการงานด้านศิลปวัฒนธรรม	ประเด็นการบูรณาการ	สิ่งที่เกิดขึ้นจากการบูรณาการ
		<p>ล้านนา กับ ผ้าฝ้ายทอมือ ย้อมสีธรรมชาติ ณ ตูบแก้วมา อำเภอสริมงาม จังหวัดลำปาง”</p> <p>- บูรณาการในรายวิชาการจัดแสดงสินค้าและการตกแต่งหน้าร้าน</p>	<p>และได้มีโอกาสในการย้อมผ้าฝ้ายจากสีธรรมชาติ และได้วิเคราะห์ความเป็นไปได้ที่จะนำศิลปวัฒนธรรมแขนงนี้ไปใช้ให้เกิดประโยชน์เชิงธุรกิจ สามารถวางแผนการออกแบบการจัดหน้าร้านโดยใช้วัสดุและแนวคิดการนำเสนอศิลปวัฒนธรรมในท้องถิ่น และนำองค์ความรู้ไปตกแต่งหน้าร้านในเชิงวัฒนธรรม</p>
7	บริหารธุรกิจบัณฑิต สาขาวิชาการจัดการธุรกิจดิจิทัล	<p>- โครงการอนุรักษ์ภูมิปัญญาท้องถิ่นสมุนไพรพื้นบ้าน ตำบลนาสัก</p> <p>- บูรณาการในรายวิชาการจัดการสื่อสารทางธุรกิจดิจิทัล</p>	<p>- นักศึกษาได้เก็บรวบรวมข้อมูลสมุนไพรพื้นบ้านล้านนาโดยลงไปเรียนรู้จากศูนย์เรียนรู้สมุนไพรพื้นบ้าน อำเภอมะเมาะ จังหวัดลำปาง นักศึกษาได้ร่วมกันวิเคราะห์ข้อมูลต่าง ๆ สืบหาช่องทางในการสื่อสารกับกลุ่มเป้าหมาย เพื่อประชาสัมพันธ์ศูนย์เรียนรู้ฯ และเผยแพร่ข้อมูลสมุนไพร และได้มีการนำแนวคิดและข้อมูลต่าง ๆ ที่นักศึกษาสนใจมาจัดทำเป็นหัวข้อวิจัยที่ได้ประยุกต์ใช้องค์ความรู้ ข้อมูลจากสถานประกอบการหรือวิสาหกิจชุมชนจริง สามารถช่วยแก้ปัญหาให้กับวิสาหกิจชุมชนได้</p>
8	บริหารธุรกิจบัณฑิต สาขาวิชาคอมพิวเตอร์ธุรกิจ	บูรณาการในรายวิชาเทคโนโลยีสื่อดิจิทัลและมัลติมีเดีย	<p>- นักศึกษาสำรวจและศึกษาข้อมูลเกี่ยวกับวัดที่สำคัญในจังหวัดลำปาง และจัดทำเป็น Youtube Channel เกี่ยวกับวัดในจังหวัดลำปาง รวมทั้งได้เรียนรู้การทำงานเป็นทีม การถ่ายทอดความรู้ การประยุกต์กับการทำงานจริง การมีจิตอาสา</p>
9	บริหารธุรกิจบัณฑิต สาขาวิชาการจัดการโลจิสติกส์	บูรณาการในรายวิชาการบริหารการผลิตและการ	<p>- นักศึกษาได้จัดทำโคมไฟล้านนาเพื่อใช้ประดับในงานประเพณีลอย</p>

ลำดับ	รายชื่อหลักสูตรที่มีบูรณาการงานด้านศิลปวัฒนธรรม	ประเด็นการบูรณาการ	สิ่งที่เกิดขึ้นจากการบูรณาการ
	และธุรกิจระหว่างประเทศ	ดำเนินงาน	กระหนงานยี่เป็งของมหาวิทยาลัย ได้ศึกษาข้อมูลเกี่ยวกับรูปแบบและความสำคัญของโคมไฟล้านนาที่ใช้ในประเพณี ต่าง ๆ รวมถึงหาวิธีการสร้างมูลค่าเพิ่มจากคุณค่าของศิลปวัฒนธรรม นอกจากนี้ นักศึกษา ยังได้ฝึกคำนวณหาจำนวนการผลิตโคมไฟให้พอดีกับสถานที่ที่จะใช้ประดับโคมไฟ รวมทั้งวางแผนในการจัดซื้ออุปกรณ์ จัดหาอาสาสมัครเพื่อมาทำโคมไฟ ตลอดจนการวางแผนบริหารเวลาในการดำเนินงาน

การคำนวณ

1. คำนวณค่าร้อยละของหลักสูตรที่มีการบูรณาการสาระความรู้ด้านศิลปวัฒนธรรม ตามสูตร

$$\frac{9}{13} \times 100 = \text{ร้อยละ } 69.23$$

2. แปลงค่าร้อยละที่คำนวณได้ในข้อ 1 เทียบกับคะแนนเต็ม 5

$$\frac{69.23}{20} \times 5 = 5 \text{ คะแนน}$$

การประเมินตนเอง

เป้าหมายการดำเนินงาน	ผลการดำเนินงาน	คะแนนที่ได้	การบรรลุเป้าหมาย
ร้อยละ 20	ร้อยละ 69.23 X 5	5 คะแนน	บรรลุ
	20		

รายการหลักฐาน

หมายเลข	รายการหลักฐาน
(วจ.)4.2-1-1	รายงานโครงการของแต่ละหลักสูตรที่มีการบูรณาการงานด้านศิลปวัฒนธรรม
(วจ.)4.2-1-2	มคอ.3 และมคอ.5 รายวิชาที่มีการบูรณาการงานด้านศิลปวัฒนธรรม

องค์ประกอบที่ 5 การบริหารจัดการ

ตัวบ่งชี้ที่ 5.1 การดำเนินงานตามยุทธศาสตร์ วิสัยทัศน์และอัตลักษณ์ของมหาวิทยาลัย
 ชนิดของตัวบ่งชี้ กระบวนการ
 รอบปีการประเมิน ปีงบประมาณ

เกณฑ์การประเมิน

คะแนน 1	คะแนน 2	คะแนน 3	คะแนน 4	คะแนน 5
มีการดำเนินการ 1 ข้อ	มีการดำเนินการ 2 ข้อ	มีการดำเนินการ 3 - 4 ข้อ	มีการดำเนินการ 5 ข้อ	มีการดำเนินการ 6 ข้อ

ผลการดำเนินงาน

เกณฑ์มาตรฐานข้อ 1 จัดทำแผนยุทธศาสตร์ที่นำไปสู่การบรรลุวิสัยทัศน์ตามกรอบเวลา โดยกำหนดเป้าหมาย ตัวชี้วัด และกลยุทธ์ที่สัมพันธ์และสอดคล้องกับยุทธศาสตร์มหาวิทยาลัย ผลการวิเคราะห์สภาพแวดล้อมของคณะ นโยบายของสภามหาวิทยาลัย สมรรถนะหลักตามความเชี่ยวชาญของคณะ และอัตลักษณ์ของมหาวิทยาลัย

ผลการดำเนินงาน	รายการหลักฐาน
คณะวิทยาการจัดการ ดำเนินการจัดทำแผนกลยุทธ์การพัฒนา คณะ (วจ.)5.1-1-1 วิทยาการจัดการ โดยกำหนดเป้าหมาย ตัวชี้วัด และกลยุทธ์ที่สัมพันธ์และสอดคล้องกับนโยบายการบริหารงานของมหาวิทยาลัยราชภัฏลำปาง ตามแผนยุทธศาสตร์การพัฒนามหาวิทยาลัยราชภัฏลำปาง (พ.ศ.2563-2565) (วจ.)5.1.1-2 แผนยุทธศาสตร์ราชภัฏเพื่อการพัฒนาท้องถิ่น ระยะ 20 ปี (พ.ศ.2560-2579) ตลอดจนมีความสอดคล้องเชื่อมโยงโครงสร้างแผนงาน-ผลผลิต โครงการสำคัญ/กิจกรรมหลักปีงบประมาณ พ.ศ.2564 ของมหาวิทยาลัยราชภัฏลำปาง จากการมีส่วนร่วมของผู้บริหาร คณาจารย์ บุคลากร จำนวนทั้งสิ้น 80 คน ในการจัดสัมมนาเชิงปฏิบัติการ “การทบทวนและจัดทำแผนกลยุทธ์เพื่อการพัฒนาคณะวิทยาการจัดการ ประจำปีงบประมาณ พ.ศ. 2563” เมื่อวันที่ 31 กรกฎาคม 2563 วันที่ 7 – 8 สิงหาคม 2563 และวันที่ 19 สิงหาคม 2563 (วจ.)5.1-1-3 โดยได้ดำเนินการทบทวนแผนกลยุทธ์ระยะ 5 ปี วิเคราะห์ SWOT Analysis ของพันธกิจในการดำเนินงานของคณะ ทั้ง 5 ด้าน คือ 1) ด้านการผลิตบัณฑิต 2) ด้านการวิจัย 3) ด้านการบริการวิชาการ 4) ด้านการทํานุบำรุงศิลปและวัฒนธรรม และ 5) ด้านการบริหารจัดการ โดยการดำเนินงานภายใต้ความเชี่ยวชาญของคณะ ดังวิสัยทัศน์ของคณะวิทยาการจัดการ คือ “ผลิตบัณฑิตที่มีคุณภาพ บูรณาการองค์ความรู้เพื่อการพัฒนาท้องถิ่น”	(วจ.)5.1-1-1 แผนกลยุทธ์เพื่อพัฒนาคณะวิทยาการจัดการ พ.ศ. 2564 – 2566 (วจ.)5.1-1-2 แผนยุทธศาสตร์มหาวิทยาลัยราชภัฏลำปาง พ.ศ. 2563-2565) (วจ.)5.1-1-3 โครงการทบทวนแผนกลยุทธ์ประจำปี 2563 วันที่ 31 กรกฎาคม 2563 วันที่ 7-8 สิงหาคม 2563 และวันที่ 19 สิงหาคม 2563

เกณฑ์มาตรฐานข้อ 2 มีการถ่ายทอดแผนยุทธศาสตร์เพื่อสื่อสารและทำความเข้าใจในเป้าหมายการดำเนินงานของคณะให้ผู้มีส่วนได้ส่วนเสียทุกภาคส่วนรับรู้อย่างทั่วถึง

ผลการดำเนินงาน	รายการหลักฐาน
คณะวิทยาการจัดการได้ดำเนินการถ่ายทอดแผนกลยุทธ์การพัฒนา คณะฯ ปี พ.ศ. 2564 – 2566 ผ่านการประชุมคณะกรรมการบริหาร คณะ ในการประชุมครั้งที่ 4/2563 วันที่ 24 สิงหาคม 2563 (วจ.) 5.1-2-1 และการประชุมคณาจารย์และบุคลากร ครั้งที่ 2/2563 วันที่ 16 ตุลาคม 2563 (วจ.) 5.1.2-2 เพื่อสื่อสารให้บุคลากรในคณะได้รับทราบ และ เข้าใจในเป้าหมายการดำเนินงานของคณะ นำแนวทางการพัฒนาไป จัดทำโครงการประจำปีงบประมาณ ผลักดันให้เกิดการขับเคลื่อนแผนกล ยุทธ์ให้ไปในทิศทางเดียวกัน และตอบวิสัยทัศน์ของคณะ ซึ่งจะมีรอง คณบดีทุกฝ่ายเป็นผู้รับผิดชอบแต่ละภารกิจหลัก ควบคุม กำกับแผน และผลการดำเนินงานตามหลักกระจายอำนาจ รวมทั้งสื่อสารผ่านทาง เว็บไซต์ของคณะ http://www.mgts-lpru.com/ (วจ.)5.1-2-3 เพื่อให้ บุคลากรภายในและบุคคลภายนอก รวมทั้งผู้มีส่วนได้ส่วนเสียทุกภาคส่วน ได้รับรู้	(วจ.)5.1-2-1 รายงานการ ประชุมคณะกรรมการบริหาร คณะ ครั้งที่ 4/2563 วันที่ 24 สิงหาคม 2563 (วจ.)5.1-2-2 รายงานการ ประชุม คณาจารย์ และ บุคลากรคณะ ครั้งที่ 2/2563 วันที่ 16 ตุลาคม 2563 (วจ.)5.1-2-2 เว็บไซต์ของ คณะ วิทยา การ จัด การ http://www.mgts-lpru.com/

เกณฑ์มาตรฐานข้อ 3 แปลงยุทธศาสตร์ไปสู่แผนกลยุทธ์ทางการเงินและแผนปฏิบัติการประจำปี ที่ สนับสนุนการดำเนินงานตามพันธกิจของคณะให้บรรลุความสำเร็จตามตัวบ่งชี้และเป้าหมายของแผน ยุทธศาสตร์

ผลการดำเนินงาน	รายการหลักฐาน
คณะฯ ได้ดำเนินการแปลงแผนกลยุทธ์การพัฒนาคณะวิทยาการ จัดการ ปี 2564 – 2566 มาสู่แผนกลยุทธ์ทางการเงิน ปี 2564 – 2565 ที่จัดทำขึ้นมาเพื่อเป็นกรอบและแนวทางการปฏิบัติงานในการดำเนินงาน ของการบริหารทางการเงิน การจัดสรรงบประมาณ การติดตาม ตรวจสอบค่าใช้จ่ายในแต่ละปีของคณะวิทยาการจัดการ (วจ.)5.1-3-1 รวมทั้งการจัดทำแผนปฏิบัติการประจำปีงบประมาณ 2564 (วจ.)5.1-3-2 ที่ระบุตัวบ่งชี้ ค่าเป้าหมาย เพื่อวัดความสำเร็จของแผน ระบุโครงการ/กิจกรรมที่ดำเนินงาน ระบุงบประมาณ และผู้รับผิดชอบซึ่ง ในปีงบประมาณพ.ศ.2564 มีการจัดสรรงบประมาณตามแผนยุทธศาสตร์ ดังนี้ 1) ยุทธศาสตร์ที่ 1 การพัฒนาท้องถิ่น มีโครงการ/กิจกรรม จำนวน 2 โครงการ/กิจกรรม จำนวนเงิน 2,650,000 บาท 2) ยุทธศาสตร์ที่ 2 การผลิตบัณฑิตและพัฒนาครู ไม่มีโครงการ/ กิจกรรม 3) ยุทธศาสตร์ที่ 3 การยกระดับคุณภาพการศึกษา มีโครงการ/ กิจกรรม 34 จำนวน โครงการ/กิจกรรม จำนวนเงิน 1,530,400 บาท	(วจ.)5.1-3-1 แผนกลยุทธ์ทาง การเงินปี 2564-2565 (วจ.)5.1-3-2 แผนปฏิบัติ ราชการประจำปีงบประมาณ พ.ศ.2564 (วจ.)5.1-3-3สรุบบประมาณ รายจ่ายประจำปีงบประมาณ พ.ศ.2564 คณะวิทยาการ จัดการ

ผลการดำเนินงาน	รายการหลักฐาน
<p>4) ยุทธศาสตร์ที่ 4 การพัฒนาระบบบริหารจัดการ มีโครงการ/กิจกรรม จำนวน 15 โครงการ/กิจกรรม จำนวนเงิน 654,000 บาท รวมงบประมาณทั้งสิ้น 4,830,800 บาท (วจ.)5.1-3-3</p> <p>นำแผนปฏิบัติการประจำปีงบประมาณ พ.ศ. 2564 เข้าที่ประชุมผู้บริหารคณะ เพื่อให้ความเห็นชอบ นำแผนไปสู่การปฏิบัติ กำกับติดตามการดำเนินงาน และมอบแผนปฏิบัติราชการประจำปีพ.ศ. 2564 ให้กับหน่วยงานภายในเพื่อนำไปสู่การปฏิบัติ</p>	

เกณฑ์มาตรฐานข้อ 4 กำหนดผู้รับผิดชอบตัวชี้วัดของแผนยุทธศาสตร์และแผนปฏิบัติงานประจำปี โดยจัดทำเป็นข้อตกลงการปฏิบัติงานระหว่างผู้บริหารของคณะกับมหาวิทยาลัย โดยมีการกำกับติดตามและประเมินผลผลสัมฤทธิ์ตามข้อตกลงอย่างเป็นระบบ

ผลการดำเนินงาน	รายการหลักฐาน
<p>คณะฯ มีการจัดทำรับรองปฏิบัติราชการ ประจำปีงบประมาณ 2564 (วจ.)5.1-4-1 ระหว่างคณบดีคณะวิทยาการจัดการ ผู้ทำคำรับรองกับอธิการบดีมหาวิทยาลัยราชภัฏลำปาง ผู้รับคำรับรอง ที่มีกำหนดผู้รับผิดชอบตัวชี้วัดตามแผนยุทธศาสตร์และแผนปฏิบัติงานประจำปี พ.ศ. 2564 คณะฯมีการกำกับ ติดตาม ประเมินผลสัมฤทธิ์ตามข้อตกลง โดยเสนอต่อผู้บริหารระดับมหาวิทยาลัย ดังนี้</p> <p>ไตรมาสที่ 1 รายงานต่อคณะกรรมการบริหารมหาวิทยาลัยมหาวิทยาลัยราชภัฏลำปาง ครั้งที่ 1/2564 วันที่ 20 มกราคม 2564 วาระที่ 4.12 และวาระที่ 4.13 (วจ.)5.1-4-2</p> <p>ไตรมาสที่ 2 รายงานต่อคณะกรรมการบริหารมหาวิทยาลัยมหาวิทยาลัยราชภัฏลำปาง ครั้งที่ 4/2564 วันที่ 19 เมษายน 2564 วาระที่ 4.8 และวาระที่ 4.9 (วจ.)5.1-4-3</p> <p>ไตรมาสที่ 3 รายงานรายงานต่อคณะกรรมการบริหารมหาวิทยาลัยมหาวิทยาลัยราชภัฏลำปาง วันที่ 23 กรกฎาคม 2564 (อยู่ระหว่างดำเนินการ)</p>	<p>(วจ.)5.1-4-1 คำรับรองปฏิบัติราชการประจำปีงบประมาณ พ.ศ.2564 ระหว่างคณบดีกับอธิการบดี</p> <p>(วจ.)5.1-4-2 รายงานการประชุมคณะกรรมการบริหารมหาวิทยาลัยราชภัฏลำปาง ครั้งที่ 1/2564 วันที่ 20 มกราคม 2564 วาระที่ 4.12 และวาระที่ 4.13</p> <p>(วจ.)5.1-4-3 รายงานการประชุมคณะกรรมการบริหารมหาวิทยาลัยราชภัฏลำปาง ครั้งที่ 4/2564 วันที่ 19 เมษายน 2564 วาระที่ 4.8 และวาระที่ 4.9</p>

เกณฑ์มาตรฐานข้อ 5 กำกับติดตามการดำเนินงานตามยุทธศาสตร์และรายงานความสำเร็จของแผนยุทธศาสตร์ต่อ คณะกรรมการบริหารมหาวิทยาลัย สภามหาวิทยาลัยเพื่อพิจารณาและให้ข้อเสนอแนะ

ผลการดำเนินงาน	รายการหลักฐาน
<p>คณะวิทยาการจัดการ มีการกำกับติดตามการดำเนินงานและรายงานความสำเร็จของแผนกลยุทธ์และแผนปฏิบัติราชการประจำปีงบประมาณ พ.ศ. 2564 ผ่านการประชุมกรรมการชุดต่างๆ ดังนี้</p>	<p>(วจ.)5.1-5-1 รายงานการประชุมคณะกรรมการบริหารคณะวิทยาการจัดการ ครั้งที่ 6/2563 วันที่ 29 ธันวาคม 2563</p>

ผลการดำเนินงาน	รายการหลักฐาน
<p>คณะกรรมการบริหารคณะ ไตรมาสที่ 1 รายงานในการประชุมคณะกรรมการบริหาร คณะวิทยาการ ครั้งที่ 6/2563 วันที่ 29 ธันวาคม 2563 (วจ) 5.1-5-1 ไตรมาสที่ 2 รายงานในการประชุมคณะกรรมการบริหาร คณะวิทยาการ ครั้งที่ 1/2564 วันที่ 1 มีนาคม 2564 (วจ) 5.1-5-2</p> <p>คณะกรรมการบริหารมหาวิทยาลัย ไตรมาสที่ 1 รายงานต่อคณะกรรมการบริหารมหาวิทยาลัยมหาวิทยาลัยราชภัฏลำปาง ครั้งที่ 1/2564 วันที่ 20 มกราคม 2564 วาระที่ 4.12 และวาระที่ 4.13 (วจ)5.1-5-3 ไตรมาสที่ 2 รายงานต่อคณะกรรมการบริหารมหาวิทยาลัยมหาวิทยาลัยราชภัฏลำปาง ครั้งที่ 4/2564 วันที่ 19 เมษายน 2564 วาระที่ 4.8 และวาระที่ 4.9 (วจ)5.1-5-4 ไตรมาสที่ 3 รายงานต่อคณะกรรมการบริหารมหาวิทยาลัยมหาวิทยาลัยราชภัฏลำปาง วันที่ 23 กรกฎาคม 2564 (อยู่ระหว่างดำเนินการ)</p>	<p>(วจ)5.1-5-2รายงานการประชุมคณะกรรมการบริหารคณะวิทยาการจัดการ ครั้งที่ 1/2564 วันที่ 1 มีนาคม 2564 (วจ)5.1-5-3รายงานการประชุมคณะกรรมการบริหารมหาวิทยาลัยราชภัฏลำปาง ครั้งที่ 1/2564 วันที่ 20 มกราคม 2564 วาระที่ 4.12 และวาระที่ 4.13 (วจ)5.1-5-4รายงานการประชุมคณะกรรมการบริหารมหาวิทยาลัยราชภัฏลำปาง ครั้งที่ 4/2564 วันที่ 19 เมษายน 2564 วาระที่ 4.8 และวาระที่ 4.9</p>
<p>ผลการดำเนินงานตามตัวชี้วัดของแผนปฏิบัติงาน พ.ศ.2564</p> <p>1) สรุปผลการดำเนินงานตามแผนกลยุทธ์คณะวิทยาการจัดการ ปีงบประมาณ 2564 ไตรมาสที่ 1 ตัวชี้วัดทั้งหมด 15 ตัวบ่งชี้ บรรลุเป้าหมาย 2 ตัวบ่งชี้ คิดเป็นร้อยละ 13.33 ไม่บรรลุเป้าหมาย 13 ตัวบ่งชี้ คิดเป็นร้อยละ 86.67</p> <p>2) สรุปผลการดำเนินงานตามแผนกลยุทธ์คณะวิทยาการจัดการ ปีงบประมาณ 2564 ไตรมาสที่ 2 ตัวชี้วัดทั้งหมด 15 ตัวบ่งชี้ บรรลุเป้าหมาย 3 ตัวบ่งชี้ คิดเป็นร้อยละ 20.00 ไม่บรรลุเป้าหมาย 12 ตัวบ่งชี้ คิดเป็นร้อยละ 80.00 ทั้งนี้ในช่วงของการดำเนินงาน เกิดการแพร่ระบาดของโรคโควิด19 จึงทำให้การดำเนินงานที่ไม่เป็นไปตามระยะเวลา และเป้าหมายที่กำหนด</p>	

เกณฑ์มาตรฐานข้อ 6 นำข้อเสนอแนะของคณะกรรมการบริหารมหาวิทยาลัย และสภามหาวิทยาลัย มาปรับปรุงแผนยุทธศาสตร์หรือแผนปฏิบัติงานประจำปีให้เกิดผลการพัฒนาอย่างชัดเจน

ผลการดำเนินงาน	รายการหลักฐาน
<p>จากการประชุมคณะกรรมการบริหารมหาวิทยาลัยมหาวิทยาลัยราชภัฏลำปาง ครั้งที่ 1/2564 วันที่ 20 มกราคม 2564 วาระที่ 4.12 และวาระที่ 4.13 (วจ.)5.1-6-1 และการประชุมคณะกรรมการบริหารมหาวิทยาลัยมหาวิทยาลัยราชภัฏลำปาง ครั้งที่ 4/2564 วันที่ 19 เมษายน 2564 วาระที่ 4.8 และวาระที่ 4.9 (วจ.)5.1-6-2 คณะฯ ได้นำข้อเสนอแนะของคณะกรรมการบริหารมหาวิทยาลัยราชภัฏลำปาง มาปรับปรุงการดำเนินงานดังนี้</p> <ol style="list-style-type: none"> เร่งรัดการจัดทำโครงการ/กิจกรรม และ เร่งรัดการใช้งบประมาณตามแผนปฏิบัติราชการประจำปี พ.ศ.2564 ของคณะวิทยาการจัดการ คณบดีได้มอบหมายให้รองคณบดี หัวหน้าสำนักงาน ประธานสาขาวิชา คณาจารย์ที่รับผิดชอบการดำเนินโครงการ/กิจกรรม เร่งรัดการจัดการโครงการ/กิจกรรม เพื่อให้การดำเนินงานบรรลุตามเป้าหมายที่ตัวชี้วัดที่กำหนดไว้ในแผนปฏิบัติงาน พ.ศ.2564 คณบดีมอบนโยบายการดำเนินโครงการ/กิจกรรมที่ดำเนินงานในช่วงการแพร่ระบาดของโรคโควิด19 ให้ผู้รับผิดชอบปรับรูปแบบเป็นแบบออนไลน์ 	<p>(วจ.)5.1-6-1 รายงานการประชุมคณะกรรมการบริหารมหาวิทยาลัยราชภัฏลำปาง ครั้งที่ 1/2564 วันที่ 20 มกราคม 2564 วาระที่ 4.12 และวาระที่ 4.13</p> <p>(วจ.)5.1-6-2 รายงานการประชุมคณะกรรมการบริหารมหาวิทยาลัยราชภัฏลำปาง ครั้งที่ 4/2564 วันที่ 19 เมษายน 2564 วาระที่ 4.8 และวาระที่ 4.9</p>

การประเมินตนเอง

เป้าหมายการดำเนินงาน	ผลการดำเนินงาน	คะแนนที่ได้	การบรรลุเป้าหมาย
6 ข้อ	ดำเนินการได้ 6 ข้อ	5 คะแนน	บรรลุ

ตัวบ่งชี้ที่ 5.2 การบริหารและพัฒนาคณะ

ชนิดของตัวบ่งชี้ กระบวนการ

รอบปีการประเมิน ปีการศึกษา

เกณฑ์การประเมิน

คะแนน 1	คะแนน 2	คะแนน 3	คะแนน 4	คะแนน 5
มีการดำเนินการ 1 ข้อ	มีการดำเนินการ 2 ข้อ	มีการดำเนินการ 3 - 4 ข้อ	มีการดำเนินการ 5 - 6 ข้อ	มีการดำเนินการ 7 ข้อ

ผลการดำเนินงาน

เกณฑ์มาตรฐานข้อ 1 สร้างความสัมพันธ์ที่ดีระหว่างบุคลากรด้วยกระบวนการสื่อสารอย่างตรงไปตรงมาในลักษณะสองทิศทางการสร้างบรรยากาศและสภาพแวดล้อมที่ดีที่ส่งเสริมให้บุคลากรของคณะมีส่วนร่วมหาแนวทางในการแก้ปัญหาของคณะ

ผลการดำเนินงาน	รายการหลักฐาน
<p>คณะวิทยาการจัดการ การสร้างความสัมพันธ์อันดีระหว่างบุคลากร ดังนี้ 1) กระบวนการสื่อสารอย่างตรงไปตรงมาในลักษณะสองทิศทางผ่านการประชุมคณาจารย์และเจ้าหน้าที่ การประชุมคณะกรรมการบริหารคณะ ซึ่งประกอบด้วยผู้บริหาร ผู้ช่วยคณบดี ประธานสาขาวิชา โดยมีคณบดี รองคณบดี หัวหน้าสำนักงานคณบดี มีส่วนร่วมในการสื่อสารพูดคุยในประเด็นการดำเนินงาน ปัญหาในการดำเนินงาน แลกเปลี่ยนความคิดเห็น รับฟังข้อเสนอแนะ ร่วมวางแผนการทำงาน การแก้ปัญหาต่างๆภายในคณะ (วจ) 5.2-1-1 (วจ) 5.2-1-2 นอกจากนี้ยังมีการสื่อสารใช้ ไลน์กลุ่มผู้บริหาร, คณาจารย์, ประธานสาขาวิชา, เจ้าหน้าที่สายสนับสนุน สื่อสารสายตรงคณบดีในเว็บไซต์ของคณะฯ</p> <p>2) การสร้างบรรยากาศและสภาพแวดล้อมที่ดีที่ส่งเสริมให้บุคลากรมีส่วนร่วมหาแนวทางในการแก้ปัญหาของคณะ โดยการจัดสถานที่ภายในสำนักงานให้เหมาะสม จัดกิจกรรม KM สายวิชาการและสายสนับสนุน แสดงความยินดีกับผู้สำเร็จการศึกษาและผู้ได้รับตำแหน่งทางวิชาการในการประชุมคณาจารย์และเจ้าหน้าที่ จัดกิจกรรมงานเกษียณอายุราชการ นอกจากนี้คณะฯจัดสรรงบประมาณเพื่องานสร้างสรรค์ต้อนรับปีใหม่ ประเพณีรดน้ำดำบุคลากรอาวุโส แต่ไม่สามารถดำเนินกิจกรรมได้เนื่องจากสถานการณ์การแพร่ระบาดของโรคโควิด19 (วจ)5.2-1-2</p>	<p>(วจ.)5.2-1-1 รายงานการ กรรมการบริหารคณะ</p> <p>(วจ.)5.2-1-2 รายงานการประชุมอาจารย์และเจ้าหน้าที่ คณะวิทยาการจัดการ</p>

เกณฑ์มาตรฐานข้อ 2 บริหารงานด้วยหลักธรรมาภิบาลอย่างครบถ้วนทั้ง 10 ประการ โดยนำเสนอข้อมูลที่แสดงถึงการดำเนินงานอย่างชัดเจน

ผลการดำเนินงาน	รายการหลักฐาน
<p>คณะผู้บริหารของคณะวิทยาการจัดการ นอกจากบริหารงานองค์กรตามนโยบายแผนที่วางไว้แล้ว ยังมองถึงสภาพแวดล้อมและปัจจัยอื่นๆ และคำนึงถึงประโยชน์ขององค์กรเป็นหลัก โดยเฉพาะกลุ่มของผู้เกี่ยวข้อง/ผู้มีส่วนได้ส่วนเสีย ได้นำหลักธรรมาภิบาลมาใช้ในการบริหารคณะวิทยาการจัดการ</p> <p>1. หลักประสิทธิผล (Effectiveness) ผู้บริหารมีการกำหนดวิสัยทัศน์ขององค์กรและบริหารตามแผนกลยุทธ์ที่กำหนดไว้ พร้อมทั้งติดตามประเมินผลการดำเนินงาน (วจ.)5.2-2-1 และ (วจ.)5.2-2-2</p> <p>2. หลักประสิทธิภาพ (Efficiency) เป็นการบริหารงานที่คำนึงถึงความคุ้มค่าของงบประมาณที่ได้รับจัดสรร ทั้งนี้ คณะมีงบประมาณที่ใช้ในการบริหารงานค่อนข้างจำกัด พร้อมทั้งสนับสนุนการนำเทคโนโลยีสมัยใหม่มาใช้เพื่อให้เกิดความรวดเร็วและมีประสิทธิภาพ ซึ่งคณะได้นำระบบข้อมูลสารสนเทศมาใช้ในการบริหารจัดการองค์กร เช่น - ระบบสารสนเทศเพื่องานวิจัย http://www2.lpru.ac.th/mgtsfac_res/research/index.php - ระบบสารสนเทศเพื่อการบริหารหลักสูตร http://management.lpru.ac.th/assessment/teacher/indexteacher.php - ระบบสารสนเทศคณะวิทยาการจัดการ http://www.mgts-lpru.com/index.php?lay=show&ac=article&id=539722667 (วจ.)5.2-2-3</p> <p>3. หลักการตอบสนอง(Responsiveness) : มีการสร้างวินัยในการทำงานให้แก่องค์กร เช่น วินัยทางด้านการทำงาน วินัยทางการเงินการคลัง โดยการถ่ายทอดไปยังผู้ใต้บังคับบัญชา ให้ปฏิบัติตามระเบียบอย่างเคร่งครัด และรับข้อเสนอแนะต่างๆ เพื่อนำมาใช้ในการปรับปรุงและพัฒนางาน โดยมีการถ่ายทอดนโยบายแผนการดำเนินงานให้บุคลากรได้รับทราบและมีส่วนร่วมในการดำเนินงานในที่ประชุมอาจารย์และเจ้าหน้าที่ และการสัมมนาการทบทวนแผนกลยุทธ์ ประจำปี 2563 มาปรับปรุงให้ตรงต่อความต้องการของบุคลากร (วจ.)5.2-2-4</p>	<p>(วจ.)5.2-2-1 แผนปฏิบัติการราชการประจำปี 2564 (วจ.)5.2-2-2 รายงานผลการดำเนินงานการเงินและงบประมาณปีงบประมาณ 2564 (วจ.)5.2-4-3ระบบสารสนเทศงานวิจัยคณะวิทยาการจัดการ http://www2.lpru.ac.th/mgtsfac_res/research/index.php ระบบสารสนเทศเพื่อการบริหารหลักสูตร http://management.lpru.ac.th/assessment/teacher/indexteacher.php ระบบสารสนเทศคณะวิทยาการจัดการ http://www.mgts-lpru.com/index.php?lay=show&ac=article&id=539722667 (วจ.)5.2-2-4 รายงานการประชุมอาจารย์และเจ้าหน้าที่ (วจ.)5.2-2-5 คำสั่งคณะวิทยาการจัดการ เรื่องมอบหมายงาน (วจ.)5.2-2-6 รายงานการใช้เงินประจำปีงบประมาณ 2563 (วจ.)5.2-2-7 คำสั่งคณะกรรมการประเมินผลการปฏิบัติงานของบุคลากร (วจ.)5.2-2-8 รายงานการ</p>

ผลการดำเนินงาน	รายการหลักฐาน
<p>4. หลักการรับผิดชอบ (Accountability) : มีการมอบหมายงานให้ผู้ใต้บังคับบัญชาตาม สายงาน และตระหนักในความรับผิดชอบต่อหน้าที่ (วจ.)5.2-2-5</p> <p>5. หลักความโปร่งใส (Transparency): ผู้บริหารได้มีการจัดสรรเงินงบประมาณอย่างโปร่งใส โดยการร่วมกันพิจารณาจัดสรรเงินงบประมาณจากคณะกรรมการบริหารคณะ ประกอบด้วย รองคณบดี ประธานสาขา มอบหมายให้งานการเงินรายงานการใช้เงินรายไตรมาส และนำเข้าสู่ที่ประชุมคณะกรรมการบริหารคณะวิทยาการจัดการ เพื่อให้รับทราบการใช้เงินงบประมาณประจำปีอย่างสม่ำเสมอ และมีการจัดทำรายงานประจำปี เพื่อเผยแพร่ผลการดำเนินงานในรอบปีที่ผ่านมา (วจ.)5.2-2-6</p> <p>6. หลักการมีส่วนร่วม (Participation): เปิดโอกาสให้บุคลากรมีส่วนร่วมในการบริหารจัดการคณะฯ โดยแต่งตั้งเป็นคณะกรรมการชุดต่างๆ และบริหารโครงการร่วมกัน การเป็นคณะกรรมการประเมินผลการปฏิบัติงานของบุคลากร (วจ.)5.2-2-7</p> <p>7. หลักการกระจายอำนาจ (Decentralization): มีการมอบหมายหน้าที่และอำนาจความรับผิดชอบไปยังรองคณบดี และคณะกรรมการชุดต่าง ๆ และเปิดโอกาสให้บุคลากรมีส่วนร่วมในการประเมินผลการบริหารของผู้บริหาร เพื่อนำข้อเสนอแนะมาปรับปรุงกระบวนการบริหารงานต่อไป (วจ.)5.2-2-8 และมีการประชุมคณบดี รองคณบดี ผู้ช่วยคณบดี ประธานสาขา หัวหน้าสำนักงาน ประจำทุกเดือนเพื่อร่วมกันพิจารณาการบริหารคณะ</p> <p>8. หลักนิติธรรม (Rule of Law): คณะวิทยาการจัดการได้ดำเนินงานโดยยึดหลักกฎหมาย ระเบียบ ข้อบังคับ เป็นแนวทางในการบริหารงาน เช่น การดำเนินงานตามกฎหมาย ระเบียบ ข้อบังคับของมหาวิทยาลัย การจัดซื้อจัดจ้างตามระเบียบสำนักนายกรัฐมนตรี ปี 2560 มีการประเมินผลการปฏิบัติราชการ โดยยึดเกณฑ์ภาระงานของอาจารย์และเจ้าหน้าที่ และแจ้งผลการประเมินให้บุคลากรทราบ (วจ.)5.2-2-9</p> <p>9. หลักความเสมอภาค (Equity): ให้โอกาสในการศึกษาเรียนรู้ด้วยความเสมอภาค นอกจากนี้ยังส่งเสริมให้บุคลากรทั้งสายวิชาการและสายสนับสนุนวิชาการทุกคน ได้พัฒนาตนเองในการเข้าร่วมประชุมฝึกอบรมและทัศนศึกษาดูงาน การจัดงบประมาณให้บุคลากรไปเพิ่มความรู้คนละ 2,300 บาท โดยเปิดโอกาสให้บุคลากรได้พัฒนาตนเองอย่างเสมอภาคทั้งสายวิชาการและสายสนับสนุนวิชาการ (วจ.)5.2-2-10</p>	<p>ประชุมคณะกรรมการบริหารคณะ ปี 2563 (วจ.)5.2-2-9 รายงานการประชุมอาจารย์และเจ้าหน้าที่ (วจ.)5.2-2-10 งบประมาณจำนวน 175,200 บาท ในแผนปฏิบัติงานงบประมาณปี2564 (วจ.)5.2-2-11 รายงานการประชุมคณะกรรมการประจำคณะ</p>

ผลการดำเนินงาน	รายการหลักฐาน
10.หลักมุ่งเน้นฉันทามติ (Consensus Oriented): ผู้บริหารมุ่งเน้นหลักฉันทามติในรูปแบบของคณะกรรมการประจำคณะฯ โดยมีการพิจารณาอนุมัติเห็นชอบในเรื่องต่าง ๆ ร่วมกันในการประชุมคณะกรรมการประจำคณะ (วจ.)5.2-2-11	

เกณฑ์มาตรฐานข้อ 3 บริหารงานภายใต้การวิเคราะห์ข้อมูลเชิงประจักษ์ การนำนวัตกรรมหรือเทคโนโลยีข้อมูลขนาดใหญ่หรือระบบการทำงานที่เป็นดิจิทัลมาใช้ในการบริหารและสนับสนุนการตัดสินใจ

ผลการดำเนินงาน	รายการหลักฐาน
คณะฯมีการบริหารภายใต้การวิเคราะห์ข้อมูลเชิงประจักษ์ การนำนวัตกรรมหรือเทคโนโลยีข้อมูลขนาดใหญ่หรือระบบการทำงานที่เป็นดิจิทัลมาใช้ในการบริหารและสนับสนุนการตัดสินใจในด้านต่างๆ ดังนี้ 1. ระบบสารสนเทศเพื่อการบริหารจัดการงานวิจัย คณะวิทยาการจัดการ http://www2.lpru.ac.th/mgtsfac_res/research/index.php (วจ.) 5.2-3-1 นำมาใช้ในการบริหารงานวิจัย มีสารสนเทศแยกตามหมวดต่างๆ และใช้สืบค้นผลงานวิจัยของคณาจารย์ 2. ฐานข้อมูลวารสารวิทยาการจัดการสมัยใหม่ TCI กลุ่ม 1 นำมาใช้ในการเผยแพร่ผลงานวิชาการของอาจารย์ในคณะและบุคคลภายนอก https://so03.tci-thaijo.org/index.php/JMMS/index (วจ.)5.2-3-2 3. ระบบข้อมูลสารสนเทศวิจัยและนวัตกรรมแห่งชาติ (NRIIS) ใช้สำหรับรายงานข้อมูลด้านวิจัยและตรวจสอบงานวิจัยของนักวิจัย https://nriis.go.th/Login.aspx (วจ.)5.2-3-3 4. ระบบการจัดซื้อจัดจ้างภาครัฐ (EGP) ระบบการเบิกจ่ายงบประมาณ (3มิติ) นำมาใช้ในการตัดสินใจการเบิกจ่ายเงินงบประมาณของคณะ http://www.gprocurement.go.th/new_index.html (วจ.) 5.2-3-4 5. ระบบจัดการแผนปฏิบัติการประจำปี ใช้ในการตัดสินใจเกี่ยวกับการติดตามการใช้จ่ายงบประมาณ ติดตามการดำเนินโครงการ/กิจกรรม http://www.plan.lpru.ac.th/pod/ (วจ.) 5.2-3-5 6. ระบบภาวะการมีงานของบัณฑิต นำมาใช้ในการติดตามภาวะการมีงานทำของบัณฑิตคณะวิทยาการจัดการ http://lprumis.lpru.ac.th/End/ (วจ.) 5.2-3-6	(วจ.) 5.2-3-1 http://www2.lpru.ac.th/mgtsfac_res/research/index.php (วจ.)5.2-3-2 https://so03.tci-thaijo.org/index.php/JMMS/index (วจ.) 5.2-3-3 https://nriis.go.th/Login.aspx (วจ.) 5.2-3-4 http://www.gprocurement.go.th/new_index.html (วจ.) 5.2-3-5 http://www.plan.lpru.ac.th/pod/ (วจ.) 5.2-3-6 http://lprumis.lpru.ac.th/End/

เกณฑ์มาตรฐานข้อ 4 มีการวิเคราะห์ต้นทุนต่อหน่วยในแต่ละหลักสูตร สัดส่วนงบประมาณเพื่อการพัฒนา นักศึกษา อาจารย์ บุคลากร การจัดการเรียนการสอน รวมทั้งนำมาวิเคราะห์ความคุ้มค่า คุ้มทุน ประสิทธิภาพ ประสิทธิผลในการผลิตบัณฑิตและโอกาสในการแข่งขันของแต่ละหลักสูตร เพื่อ ประกอบการบริหารหลักสูตรและการตัดสินใจในการเปิดปิดหลักสูตร

ผลการดำเนินงาน		รายการหลักฐาน	
<p>คณะวิทยาการจัดการ ได้ดำเนินการวิเคราะห์ต้นทุนต่อหน่วย แต่ละหลักสูตรในแต่ละพันธกิจของคณะฯ ซึ่งผลการวิเคราะห์ดังกล่าวใช้ในการวางแผน การบริหารจัดการให้เกิดประสิทธิภาพ ประสิทธิผลในการดำเนินงานของคณะฯ สูงสุด ประกอบไปด้วย การวิเคราะห์ต้นทุนต่อหน่วยในแต่ละหลักสูตร สัดส่วนค่าใช้จ่ายเพื่อพัฒนานักศึกษา อาจารย์ บุคลากร และการจัดการเรียนการสอน โดยการนำค่า FTES ของนักศึกษาแต่ละหลักสูตร มาวิเคราะห์หาความคุ้มค่าของการบริหารหลักสูตร ประสิทธิภาพในการผลิตบัณฑิต และโอกาสในการแข่งขัน และผู้บริหารสามารถใช้ผลการวิเคราะห์มาเป็นเครื่องมือในการตัดสินใจวางแผนพัฒนาการเงินงบประมาณได้อย่างเหมาะสม (วจ.)5.2-4-1 และรายงานการวิเคราะห์ต้นทุนต่อหน่วยแต่ละหลักสูตร ต่อคณะกรรมการบริหารคณะวิทยาการจัดการ ในการประชุมคณะกรรมการประจำคณะ คณะวิทยาการจัดการ ครั้งที่ 4/2564 วันที่ 21 พฤษภาคม 2564 (วจ.)5.2-4-2 มีผลการดำเนินการวิเคราะห์ ดังนี้</p> <p>คณะได้รับจัดสรรเงินงบประมาณ พ.ศ. 2564 เป็นเงินแผ่นดิน 4,051,400 บาท และ รายได้ 779,400 บาท รวมเงินงบประมาณที่ได้รับ 4,830,800 บาท มีจำนวนนักศึกษาเต็มเวลา คิดเป็นค่า FTES ระดับปริญญาตรี รวมทั้งสิ้น 592.38 ผลการวิเคราะห์ต้นทุนต่อหน่วยแต่ละหลักสูตร สรุปได้ ดังนี้</p> <p>ผลการวิเคราะห์การเปรียบเทียบต้นทุนต่อหน่วยระดับสาขาวิชา</p>		<p>(วจ.)5.2-4-1 ผลการวิเคราะห์ต้นทุนต่อหน่วยคณะวิทยาการจัดการ</p> <p>(วจ.)5.2-4-2 รายงานการประชุมคณะกรรมการประจำคณะ ครั้งที่ 4/2564 วันที่ 21 พฤษภาคม 2564</p>	
หลักสูตร	2563	2564	สูงขึ้น (ลดลง)
ระดับปริญญาตรี	126,743.74	117,301.73	(7.45)
การจัดการ	32,850.10	16,959.94	(48.37)
การตลาด	9,202.30	8,463.27	(8.03)
คอมพิวเตอร์ธุรกิจ	7,524.05	11,716.63	35.78
เศรษฐศาสตร์ธุรกิจฯ	6,493.97	7,312.95	11.20
การจัดการโลจิสติกส์ฯ	10,045.56	10,377.28	3.20
การจัดการธุรกิจดิจิทัล	4,504.96	8,716.99	48.32
การบัญชี	30,606.93	25,388.91	(17.05)

ผลการดำเนินงาน				รายการหลักฐาน
การท่องเที่ยวฯ	11,832.44	10,387.86	(12.21)	
นิเทศศาสตร์	11,445.83	11,688.21	2.07	
การจัดการธุรกิจค้าปลีก	2,237.60	6,289.96	64.43	
<p>จากการเปรียบเทียบ ปีงบประมาณ 2563 และ 2564 พบว่า ในปีงบประมาณ 2564 มีต้นทุนต่อหน่วยระดับสาขาลดลง จำนวน 5 สาขา และสาขาที่มีต้นทุนต่อหน่วยเพิ่มขึ้นจากเดิม จำนวน 6 สาขา</p> <p>และจากตารางการวิเคราะห์ต้นทุนต่อหน่วยแต่ละหลักสูตร มีค่าใช้จ่ายต่อหัวนักศึกษา ปีงบประมาณ 2564 พบว่า ระดับปริญญาตรี สาขาวิชาการบัญชี มีค่าใช้จ่ายต่อหัวสูงสุด เป็นเงิน 25,388.91 บาท และค่าใช้จ่ายต่อหัวต่ำสุดคือ สาขาวิชาการจัดการธุรกิจค้าปลีก เป็นเงิน 6,289.96 บาท</p> <p>คณะวิทยาการจัดการ มหาวิทยาลัยราชภัฏลำปาง ได้เปรียบเทียบ ต้นทุนต่อหน่วย กับในคณะบริหารธุรกิจและศิลปศาสตร์ มหาวิทยาลัยราชภัฏ มงคล วิทยาเขตลำปาง พบว่า</p>				
หลักสูตร	ราชมงคล	คณะวิทยาการจัดการ	สูงกว่า/ต่ำกว่า	
การบัญชี	54,855.17	25,388.91	ต่ำกว่า	
ท่องเที่ยวและ การบริการ	64,999.68	10,387.86	ต่ำกว่า	
บริหารธุรกิจ การจัดการ	59,018.86	16,959.94	ต่ำกว่า	
<p>ตารางแสดงความคุ้มค่าของการจัดการเรียนการสอน คณะ วิทยาการจัดการ มหาวิทยาลัยราชภัฏลำปาง</p>				
สาขา	จำนวน นศ.จริง	จำนวน นศ. ณ จุดคุ้มทุน	การจัดการ เรียนการสอน	
นิเทศศาสตร์	77	189	ต่ำกว่าจุดคุ้มทุน	
การตลาด	68	141	ต่ำกว่าจุดคุ้มทุน	
การจัดการ	164	175	ต่ำกว่าจุดคุ้มทุน	
การบัญชี	190	324	ต่ำกว่าจุดคุ้มทุน	
คอมพิวเตอร์ ธุรกิจ	61	171	ต่ำกว่าจุดคุ้มทุน	

ผลการดำเนินงาน				รายการหลักฐาน
การท่องเที่ยวฯ	71	153	ต่ำกว่าจุดคุ้มทุน	
การจัดการโลจิสติกส์และธุรกิจระหว่างประเทศ	46	86	ต่ำกว่าจุดคุ้มทุน	
เศรษฐศาสตร์ธุรกิจฯ	6	11	ต่ำกว่าจุดคุ้มทุน	
การจัดการธุรกิจดิจิทัล	41	116	ต่ำกว่าจุดคุ้มทุน	
การจัดการธุรกิจค้าปลีก	37	73	ต่ำกว่าจุดคุ้มทุน	
รวม	761	1,456		
<p>ผลการวิเคราะห์ความคุ้มค่าของการบริหารหลักสูตร ประสิทธิภาพ ประสิทธิผลในการผลิตบัณฑิต และโอกาสในการแข่งขัน เป็นดังนี้</p> <p>เมื่อพิจารณารายรับของคณะวิทยาการจัดการ พบว่า คณะมีรายรับเพียงทางเดียว คือ รายรับจาก ค่าลงทะเบียน แต่อย่างไรก็ตาม หากเราพิจารณาเพียงรายรับจากค่าลงทะเบียน คณะวิทยาการจัดการ จะไม่มี สาขาวิชาใดเลยที่คุ้มทุน ดังนั้น การวิเคราะห์ความคุ้มค่าครั้งนี้จึงน่าบประมาณแผ่นดินที่รัฐบาลจัดสรรมายังมหาวิทยาลัย โดยเฉลี่ยเป็นรายหัวซึ่งค่าใช้จ่ายดังกล่าวเปรียบเสมือนการอุดหนุนของ รัฐบาลรวมไว้เป็นส่วนหนึ่งของรายรับ ซึ่งจะทำให้ตัวเลขที่วิเคราะห์ได้มีความสมบูรณ์ยิ่งขึ้น และได้ผลการ วิเคราะห์ความคุ้มค่า</p> <p>ดังนั้น เมื่อพิจารณาจุดคุ้มทุนของการผลิตบัณฑิต โดยใช้ความสัมพันธ์ของ กำไร (Profit) ต้นทุน (Cost) ปริมาณ (Quantity) และรายรับ (Revenue) พบว่า ณ จำนวนต้นทุน และรายรับที่เกิดขึ้น ณ จุดคุ้มทุนคณะวิทยาการจัดการ ต้องมีจำนวนนักศึกษาทั้งสิ้น ประมาณ 1,456 คน ซึ่งปัจจุบันคณะวิทยาการจัดการมีจำนวน นักศึกษาจริงรวม 761 คน ซึ่งต่ำกว่าจำนวนนักศึกษา ณ จุดคุ้มทุน โดยสาขาวิชา ที่มีจำนวนนักศึกษาต่ำกว่าจำนวนนักศึกษา ณ จุดคุ้มทุน น้อยที่สุด ได้แก่ สาขาวิชาเศรษฐศาสตร์ คิดเป็น ร้อยละ 45.45</p> <p>นอกจากนั้นคณะยังได้มีการปรึกษาหารือร่วมกันระหว่างสาขา ในปี 2563 คณะไม่มีความคุ้มค่าในการจัดการเรียนการสอน จึงได้ร่วมกัน จัดทำหลักสูตรบริหารธุรกิจ โดยมีการรวมหลักสูตรบริหารธุรกิจบัณฑิต สาขาวิชาบริหารธุรกิจ หลักสูตรปรับปรุง พ.ศ. 2565 คณะวิทยาการจัดการ จัดการ มหาวิทยาลัยราชภัฏลำปาง 6 แขนงวิชา คือ 1.การตลาด 2.ธุรกิจ</p>				

ผลการดำเนินงาน	รายการหลักฐาน
<p>ดิจิทัล 3.การวิเคราะห์ข้อมูลทางธุรกิจ 4.การจัดการ 5.เศรษฐศาสตร์ ธุรกิจและการลงทุน 6.การจัดการธุรกิจในเอเชีย</p> <p>โอกาสในการแข่งขัน คณะวิทยาการจัดการ เป็นหน่วยงานหนึ่งที่สังกัดอยู่ในมหาวิทยาลัยราชภัฏรำไพพรรณี ซึ่งเป็นสถาบันการศึกษาเปิดทำการสอนในระดับอุดมศึกษา หลากหลายหลักสูตรสาขาวิชา ให้ความรู้แก่ประชาชนในท้องถิ่นและจังหวัดใกล้เคียง ตรงตามความต้องการของตลาดแรงงานในท้องถิ่นมากกว่าสถาบันการศึกษาอื่นที่มาเปิดการเรียนการสอนเฉพาะบางสาขาเท่านั้น</p> <p>ปัญหาและอุปสรรคในการจัดทำต้นทุนต่อหน่วยผลผลิตระดับหลักสูตรสาขาวิชา พบว่า ตัวเลขที่ได้จากการวิเคราะห์ข้อมูล อาจคลาดเคลื่อน เนื่องจากมหาวิทยาลัยฯ กำหนดตัวเลขที่ใช้ในการคำนวณให้ เช่น ค่าเสื่อมราคา ค่าสาธารณูปโภค และค่าใช้จ่ายอื่น ๆ ซึ่งอาจมีผลต่อการจัดสรรงบประมาณมาซึ่งคณะในปีต่อไป</p>	

เกณฑ์มาตรฐานข้อ 5 การบริหารความเสี่ยงที่เกิดจากปัจจัยภายนอกหรือปัจจัยที่ไม่สามารถควบคุมได้ ที่อาจส่งผลกระทบต่อการทำงานตามพันธกิจของคณะ ให้มีระดับความเสี่ยงลดลงจากเดิม โดยสามารถวัดผลได้อย่างชัดเจน

ผลการดำเนินงาน	รายการหลักฐาน
<p>ในปีงบประมาณ 2564 คณะวิทยาการจัดการได้มีการทบทวนวิเคราะห์ และประเมินความเสี่ยงที่อาจจะเกิดขึ้นในอนาคตเพื่อจัดทำแผนบริหารความเสี่ยง โดยการมีส่วนร่วมของบุคลากรภายในหน่วยงาน ในรูปของคณะกรรมการบริหารความเสี่ยงและควบคุมภายใน ประจำปีงบประมาณ 2564 (วจ.)5.2-5-1 ซึ่งได้มีการทบทวนความเสี่ยงใหม่จากสภาพแวดล้อมที่มีการเปลี่ยนแปลงภายนอก ในการประชุมคณะกรรมการบริหารคณะวิทยาการจัดการ ครั้งที่ 6/2563 วันที่ 29 ธันวาคม 2563 (วจ.)5.2-5-2 มีการจัดทำแผนบริหารความเสี่ยง ดำเนินการตามมาตรการจัดการความเสี่ยง และประเมินความเสี่ยง (วจ.)5.1-3-3 และนำเสนอผลการดำเนินงานการบริหารความเสี่ยงและควบคุมภายในให้ที่ประชุมคณะกรรมการประจำคณะวิทยาการจัดการ ทราบ ในการประชุม ครั้งที่ 4/2564 วันที่ 21 พฤษภาคม 2564</p> <p>การผลิตบัณฑิต ประเด็นความเสี่ยง: 1. จำนวนนักศึกษาไม่เป็นไปตามแผน (ความเสี่ยงภายนอก)</p>	<p>(วจ.)5.2-5-1 คำสั่งคณะวิทยาการจัดการ ที่ 377/2563 ลงวันที่ 23 พฤศจิกายน 2563</p> <p>(วจ.)5.2-5-2 รายงานการประชุมคณะกรรมการบริหารคณะวิทยาการจัดการ ครั้งที่ 6/2563 วันที่ 29 ธันวาคม 2563</p> <p>(วจ.)5.2-5-3 แผนบริหารความเสี่ยง รายงานผลการดำเนินงาน ประจำปีงบประมาณ 2564</p> <p>(วจ.)5.2-5-4 รายงานการประชุมคณะกรรมการประจำคณะวิทยาการจัดการ ครั้งที่ 4/2564 วันที่ 21 พฤษภาคม</p>

ผลการดำเนินงาน	รายการหลักฐาน
<p>ปัจจัยเสี่ยง:</p> <ol style="list-style-type: none"> 1. โครงสร้างอัตราการเกิดของประชากรลดลง 2. สภาพเศรษฐกิจถดถอยหรือตกต่ำ 3. สถาบันการศึกษาเปิดการเรียนการสอนในหลักสูตรเดียวกันมีจำนวนมาก 4. รูปแบบ/จำนวนการเปิดหลักสูตรของมหาวิทยาลัยภาครัฐและภาคเอกชนของสถาบันการศึกษามีความหลากหลาย 5. ข้อจำกัดในการประชาสัมพันธ์เชิงรุก <p>มาตรการจัดการความเสี่ยง:</p> <ol style="list-style-type: none"> 1. ให้สาขาวิชาหาแนวทางในการจัดหานักศึกษาเข้ามหาวิทยาลัย <p>การดำเนินงาน:</p> <ol style="list-style-type: none"> 1. คณะวิทยาการจัดการและสาขาวิชา ออกประชาสัมพันธ์หลักสูตรโดยการจัดกิจกรรมประชาสัมพันธ์หลักสูตรที่โรงเรียนในจังหวัดแม่ฮ่องสอน จำนวน 5 โรงเรียน ได้แก่ สบเมยวิทยาคม โรงเรียนแม่ลาน้อยดรุณสิกข์ โรงเรียนราชประชานุเคราะห์ 21 และโรงเรียนแม่สะเรียง (บริพัตรศึกษา) 2. คณะวิทยาการจัดการและสาขาวิชา ออกประชาสัมพันธ์หลักสูตรโดยการจัดกิจกรรมประชาสัมพันธ์หลักสูตรที่โรงเรียนในจังหวัดลำปาง จำนวน 11 โรงเรียน ได้แก่ โรงเรียนเสริมงามวิทยา โรงเรียนศักดิ์สุนันท์วิทยา โรงเรียนสบปราบพิทยาคม โรงเรียนแม่ทะพัฒนศึกษา โรงเรียนแม่เกาะวิทยา โรงเรียนสุนทรศึกษา โรงเรียนปริยัติศึกษา โรงเรียนแจ้ห่มวิทยา โรงเรียนเมืองปานพัฒนาวิทย์ โรงเรียนเสด็จวนชยางค์กุลวิทยา และโรงเรียนวังเหนือวิทยา 3. คณะวิทยาการจัดการปรับปรุงหลักสูตรให้มีความทันสมัยตอบสนองความต้องการ 4. คณะวิทยาการจัดการบูรณาการหลักสูตรบริหารธุรกิจ โดยการรวมหลักสูตรและแยกเป็น 4 วิชาเอก ได้แก่ วิชาเอกการตลาด วิชาเอกเศรษฐศาสตร์พัฒนาธุรกิจและการลงทุน วิชาเอกการจัดการธุรกิจเอเชีย และวิชาเอกการวิเคราะห์ข้อมูลทางธุรกิจ <p>ประเมินผล:</p> <ol style="list-style-type: none"> 1. จำนวนนักศึกษายังไม่เป็นไปตามแผนการรับนักศึกษาเนื่องจากมหาวิทยาลัยใหญ่รับนักศึกษาจำนวนมากขึ้น 2. จำนวนนักเรียนลดลง 	2564

ผลการดำเนินงาน	รายการหลักฐาน
<p>ประเด็นความเสี่ยง: 2. การแพร่ระบาดของโรคติดเชื้อไวรัสโคโรนา 2019 (ความเสี่ยงภายนอก)</p> <p>ปัจจัยเสี่ยง:</p> <ol style="list-style-type: none"> 1. รูปแบบการจัดการเรียนการสอน/การประชุมไม่เป็นไปตามแผน 2. การดำเนินการด้านงบประมาณตามแผนปฏิบัติการไม่เป็นไปตามแผน 3. การดำเนินโครงการตามแผนปฏิบัติการไม่เป็นไปตามแผน 4. การแพร่ระบาดของโรคติดเชื้อไวรัสโคโรนา 2019 <p>มาตรการจัดการความเสี่ยง:</p> <ol style="list-style-type: none"> 1. ให้สาขาวิชา/หน่วยงานภายในคณะวิทยาการจัดการ ปรับเปลี่ยนรูปแบบการดำเนินงาน เพื่อให้งานขับเคลื่อนได้ <p>การดำเนินงาน:</p> <ol style="list-style-type: none"> 1. ปรับเปลี่ยนรูปแบบการจัดการเรียนการสอนและการประชุม เป็นรูปแบบออนไลน์ 2. ปรับเปลี่ยนแผนการปฏิบัติการ เพื่อให้งานสามารถขับเคลื่อนได้ ได้แก่ การปรับโครงสร้าง/กิจกรรมเพื่อให้สามารถดำเนินการได้เหมาะสมกับสถานการณ์ ปรับเปลี่ยนหมวดเงิน เพื่อให้สามารถเบิกจ่ายได้อย่างถูกต้องตามระเบียบการเบิกจ่าย 3. ดำเนินการตามมาตรการป้องกันการแพร่เชื้อของโรคติดเชื้อไวรัสโคโรนา 2019 ได้แก่ จัดให้มีจุดคัดกรองทางเข้าอาคารคณะวิทยาการจัดการ มีการตรวจวัดอุณหภูมิร่างกาย มีอ่างล้างมือพร้อมสบู่ มีเจลแอลกอฮอล์ล้างมือ มีการจัดห้องเรียน/ห้องปฏิบัติการ/ห้องประชุม ให้มีการเว้นระยะห่าง และปฏิบัติตามมาตรการป้องกันอื่นๆ ตามประกาศของมหาวิทยาลัย <p>ประเมินผล:</p> <ol style="list-style-type: none"> 1. นักศึกษาชั้นปีที่ 1 ยังขาดประสบการณ์ในการเรียนการสอนรูปแบบออนไลน์ อาจารย์ผู้สอนต้องจัดการเรียนการสอนแบบผสมผสาน 	

เกณฑ์มาตรฐานข้อ 6 มีการดำเนินการจัดการความรู้ที่จำเป็นต่อการบรรลุเป้าหมายหรือการดำเนินงานที่เป็นปัญหาของคณะอย่างเป็นระบบและจัดทำเป็นคลังความรู้ให้บุคลากรในทุกภาคส่วนสามารถเข้าถึงองค์ความรู้โดยสะดวก เพื่อการเรียนรู้และนำมาปรับใช้ในการปฏิบัติงานให้เกิดการพัฒนาอย่างเป็นรูปธรรม

ผลการดำเนินงาน	รายการหลักฐาน
<p>คณะวิทยาการจัดการ ได้ดำเนินการจัดการความรู้ ที่จำเป็นต่อการดำเนินงานและเป็นปัญหาที่สำคัญของคณะ โดยมีการแต่งตั้งคณะกรรมการจัดการความรู้คณะวิทยาการจัดการ (วจ.)5.2-6-1 ได้นำปัญหาในการดำเนินงานของคณะมาร่วมกันพิจารณาเพื่อดำเนินการตามกระบวนการจัดการความรู้ และนำเสนอประเด็นการจัดการความรู้เข้าที่ประชุมคณะกรรมการบริหารคณะ วาระเพื่อพิจารณา ครั้งที่ 6/2563 วันที่ 29 ธันวาคม 2563 (วจ.)5.2-6-2 ซึ่งประเด็นการจัดการความรู้ คือ “แนวทางและการปฏิบัติ การเบิกจ่ายเงินงบประมาณ คณะวิทยาการจัดการ”</p> <p>เป้าหมายหลัก วัตถุประสงค์ เพื่อให้เกิดการแบ่งปันแลกเปลี่ยนเรียนรู้ของบุคลากรในคณะวิทยาการจัดการ เพื่อรวบรวมแนวปฏิบัติที่ดีในการปฏิบัติงาน</p> <p>กิจกรรม</p> <ol style="list-style-type: none"> 1) จัดทำกิจกรรมการเรียนรู้ ประกอบด้วย การแบ่งปันแลกเปลี่ยนเรียนรู้ ในหัวข้อ 1) ระบบ 3 มิติ 2) ระบบ EGP (การจัดซื้อจัดจ้างภาครัฐ) 2) จัดโครงการอบรมเชิงปฏิบัติการ “แนวทางและการปฏิบัติ การเบิกจ่ายเงินงบประมาณ คณะวิทยาการจัดการ” โดยมีบุคลากรสายวิชาการและสายสนับสนุนเข้าร่วมโครงการ (วจ) 5.2-6-3 3) จัดทำแนวปฏิบัติที่ดีในประเด็น “แนวทางและการปฏิบัติ การเบิกจ่ายเงินงบประมาณ คณะวิทยาการจัดการ” เผยแพร่เพื่อให้บุคลากรนำไปใช้ในการปฏิบัติงานจริง <p>ตัวชี้วัด</p> <ol style="list-style-type: none"> 1) เกิดการแลกเปลี่ยนเรียนรู้ จากการดำเนินงานด้านการเบิกจ่ายเงินงบประมาณในระบบการจัดซื้อจัดจ้าง คือ 1) ระบบ 3 มิติ 2) ระบบ EGP (การจัดซื้อจัดจ้างภาครัฐ) 2) บุคลากรสายวิชาการและสายสนับสนุน ได้นำความรู้จากการอบรมเชิงปฏิบัติการ “แนวทางและการปฏิบัติ การเบิกจ่ายเงินงบประมาณ คณะวิทยาการจัดการ” โดยใช้ระบบ 3 มิติ และระบบ EGP (การจัดซื้อจัดจ้างภาครัฐ) ไปใช้ในการเบิกจ่ายงบประมาณ จำนวนไม่น้อยกว่าร้อยละ 20 ของบุคลากรทั้งหมด (บุคลากรทั้งหมด มีจำนวน 80 คน) 	<p>(วจ.)5.2-6-1 คำสั่ง คณะกรรมการจัดการความรู้ คณะวิทยาการจัดการ เลขที่ 376/2563 ลงวันที่ 23 พฤศจิกายน 2563</p> <p>(วจ.)5.2-6-2 รายงานการประชุมคณะกรรมการบริหาร คณะ วาระเพื่อพิจารณา ครั้งที่ 6/2563 วันที่ 29 ธันวาคม 2563</p> <p>(วจ.)5.2-6-3 กิจกรรมอบรมเชิงปฏิบัติการ “แนวทางและการปฏิบัติ การเบิกจ่ายเงินงบประมาณ คณะวิทยาการจัดการ” วันที่ 18-19 มีนาคม 2564</p> <p>(วจ.)5.2-6-4 โครงการจัดการความรู้สายวิชาการและสายสนับสนุน</p> <p>(วจ.)5.2-6-5 คำสั่งแต่งตั้งเจ้าหน้าที่พัสดุคณะวิทยาการจัดการ</p> <p>(วจ.)5.2-6-6 คู่มือ “แนวทางและการปฏิบัติ การเบิกจ่ายเงินงบประมาณ คณะวิทยาการจัดการ”</p>

ผลการดำเนินงาน	รายการหลักฐาน
<p>3. นำแนวปฏิบัติที่ดีในประเด็น “แนวทางและการปฏิบัติ การเบิกจ่ายเงินงบประมาณ คณะวิทยาการจัดการ” จัดพิมพ์เป็นคู่มือเพื่อเผยแพร่เป็นลายลักษณ์อักษร (Explicit Knowledge) เพื่อให้บุคลากรทุกภาคส่วนนำไปใช้ในการปฏิบัติงานจริง และสร้างกลุ่มไลน์ “3มิติ + EGP” เพื่อใช้เป็นช่องทางการสื่อสารแบบสองทางกับผู้ปฏิบัติการเบิกจ่ายงบประมาณ</p> <p>คณะได้ดำเนินการตามขั้นตอนการจัดการความรู้ ดังนี้</p> <p>1) ดำเนินการตามประเด็นความรู้และเป้าหมายที่กำหนดไว้ เพื่อค้นหาแนวปฏิบัติที่ดีร่วมกัน มีการแบ่งปันและแลกเปลี่ยนเรียนรู้จากความรู้ทักษะของผู้มีประสบการณ์ตรง (tacit knowledge) นำประเด็นการจัดการความรู้เรื่อง “แนวทางและการปฏิบัติ การเบิกจ่ายเงินงบประมาณ คณะวิทยาการจัดการ” เข้าที่ประชุมคณะกรรมการบริหารคณะ</p> <p>2) จัดทำโครงการจัดการความรู้สายวิชาการและสายสนับสนุน โดยจัดกิจกรรมแบ่งปันและแลกเปลี่ยนเรียนรู้จากองค์ความรู้และทักษะของผู้มีประสบการณ์ตรง (Tacit Knowledge) (วจ)5.2-6-4 คือ กิจกรรมอบรมเชิงปฏิบัติการ “แนวทางและการปฏิบัติ การเบิกจ่ายเงินงบประมาณ คณะวิทยาการจัดการ” มีบุคลากรสายวิชาการและบุคลากรสายสนับสนุนเข้าร่วมจำนวน 65 คน คิดเป็นร้อยละ 81.25 (วจ)5.2-6-5</p> <p>3) รวบรวมองค์ความรู้ที่ได้จากกิจกรรมการแลกเปลี่ยนเรียนรู้ของผู้มีประสบการณ์มาวิเคราะห์และ สังเคราะห์ เพื่อให้ได้ “แนวทางและการปฏิบัติ การเบิกจ่ายเงินงบประมาณ คณะวิทยาการจัดการ” หลังจากนั้นจึงทำการการบันทึกและจัดเก็บ อย่างเป็นระบบ พิมพ์เป็นคู่มือเผยแพร่เป็นลายลักษณ์อักษร (Explicit Knowledge) เพื่อให้บุคลากรทุกภาคส่วนนำไปใช้ในการปฏิบัติงานจริง</p> <p>ผลการดำเนินการ</p> <p>จากการดำเนินการกิจกรรมการจัดการองค์ความรู้เรื่อง “แนวทางและการปฏิบัติ การเบิกจ่ายเงินงบประมาณ คณะวิทยาการจัดการ” ในรอบปีงบประมาณ 2564 ผลการดำเนินการพบว่า</p> <p>1) คณะวิทยาการจัดการดำเนินการตามประเด็นความรู้ ซึ่งมาจากปัญหาของการดำเนินงาน จัดทำประเด็นการจัดการความรู้เรื่อง “แนวทางและการปฏิบัติ การเบิกจ่ายเงินงบประมาณ คณะวิทยาการจัดการ”</p> <p>2) ภายหลังจากการจัดกิจกรรมอบรมเชิงปฏิบัติการ “แนวทางและการปฏิบัติ การเบิกจ่ายเงินงบประมาณ คณะวิทยาการจัดการ” มีบุคลากรสายวิชาการและบุคลากรสายสนับสนุนนำได้นำความรู้จากการอบรมเชิง</p>	

ผลการดำเนินงาน	รายการหลักฐาน
<p>ปฏิบัติการ“แนวทางและการปฏิบัติ การเบิกจ่ายเงินงบประมาณ คณะวิทยาการจัดการ”โดยใช้ระบบ 3 มิติ และระบบ EGP (การจัดซื้อจัดจ้างภาครัฐ) ไปใช้ในการเบิกจ่ายงบประมาณ จำนวน 16 คน คิดเป็นร้อยละ 20 ของบุคลากรทั้งหมด (บุคลากรทั้งหมด มีจำนวน 80 คน)</p> <p>3) นำองค์ความรู้ที่ได้จากกิจกรรมการแลกเปลี่ยนเรียนรู้ของผู้มีประสบการณ์มาวิเคราะห์และ สังเคราะห์ เกิดเป็น“แนวทางและการปฏิบัติ การเบิกจ่ายเงินงบประมาณ คณะวิทยาการจัดการ” จัดทำเป็นคู่มือเผยแพร่เป็นลายลักษณ์อักษร (Explicit Knowledge) เพื่อให้บุคลากรทุกภาคส่วนนำไปใช้ในการปฏิบัติงานจริง (วจ)5.2-6-6</p>	

เกณฑ์มาตรฐานข้อ 7 กำกับติดตามและประเมินผลสำเร็จของแผนการบริหารและแผนพัฒนาบุคลากรสายวิชาการและสายสนับสนุน รวมทั้งมีการปรับปรุงแผนหรือกิจกรรมจากผลการประเมินเพื่อให้เกิดการพัฒนาด้านการบริหารและพัฒนาบุคลากรอย่างชัดเจน

ผลการดำเนินงาน	รายการหลักฐาน
<p>คณะวิทยาการจัดการได้มอบหมายคณะกรรมการจัดทำแผนกลยุทธ์ และแผนปฏิบัติการราชการประจำปี มีหน้าที่ในการจัดทำแผนปฏิบัติการด้านการบริหารและพัฒนาบุคลากร ปีงบประมาณ 2564 (วจ.)5.2-7-1 จัดให้มีกิจกรรมการพัฒนาบุคลากรหรือโครงการฝึกอบรมสำหรับบุคลากรทั้งภายในและภายนอก และการติดตามการดำเนินงานตามแผนบริหารและและพัฒนาบุคลากรที่ได้ดำเนินการ เพื่อนำผลมาพัฒนาและปรับปรุงแผนการดำเนินงานให้มีความเหมาะสมยิ่งขึ้น โดยจัดสรรงบประมาณให้บุคลากรทุกคนเพื่อพัฒนาตนเองตามความเหมาะสม</p> <ul style="list-style-type: none"> - มีการวิเคราะห์ข้อมูลอัตรากำลังของอาจารย์และบุคลากร เพื่อใช้ในการวางแผนความต้องการด้านบุคลากร กำหนดอัตรากำลังที่ต้องการ เพื่อนำมาจัดการวางแผนการบริหารและพัฒนาทรัพยากรทั้งสายคณาจารย์และสายสนับสนุน เพื่อให้ได้รับการฝึกอบรม และสามารถนำความรู้ที่ได้รับมาพัฒนางาน - มีแผนการบริหารและพัฒนาบุคลากรสายวิชาการและสายสนับสนุน - มีแผนพัฒนาตนเองรายบุคคล (ID Plan) ประจำปีงบประมาณ 2564 (วจ.)5.2-7-2 - มีการรายงานตามแผนพัฒนาตนเองรายบุคคล (หลักฐานเป็นคำสั่งการไปราชการ) 	<p>(วจ.)5.2-7-1 แผนบริหารและพัฒนาบุคลากร คณะวิทยาการจัดการ มหาวิทยาลัยราชภัฏลำปาง ปีงบประมาณ 2564</p> <p>(วจ.)5.2-7-2 แผนพัฒนาบุคลากรเป็นรายบุคคล(ID Plan) และผลการดำเนินการตามแผนบริหารและพัฒนาบุคลากรคณะวิทยาการจัดการ ประจำปีงบประมาณ 2564</p> <p>(วจ.)5.2-7-3 รายงานการประชุมคณะกรรมการบริหารคณะวิทยาการจัดการ ครั้งที่ 2/2564 วันที่ 11 มิถุนายน 2564</p>

ผลการดำเนินงาน	รายการหลักฐาน
นอกจากนี้คณะฯ มีการติดตามผลการดำเนินงานตามแผนพัฒนาบุคลากร ผ่านที่ประชุมคณะกรรมการบริหารคณะวิทยาการจัดการ ครั้งที่ 2/2564 วันที่ 11 มิถุนายน 2564 (วจ.)5.2-7-3	

การประเมินตนเอง

เป้าหมายการดำเนินงาน	ผลการดำเนินงาน	คะแนนที่ได้	การบรรลุเป้าหมาย
6 ข้อ	ดำเนินการได้ 7 ข้อ	5 คะแนน	บรรลุ

ตัวบ่งชี้ที่ 5.3 ระบบกำกับการณ์ประกันคุณภาพหลักสูตร

ชนิดของตัวบ่งชี้ กระบวนการ

รอบปีการประเมิน ปีการศึกษา

เกณฑ์การประเมิน

คะแนน 1	คะแนน 2	คะแนน 3	คะแนน 4	คะแนน 5
มีการดำเนินการ 1 ข้อ	มีการดำเนินการ 2 ข้อ	มีการดำเนินการ 3 ข้อ	มีการดำเนินการ 4 ข้อ	มีการดำเนินการ 5 ข้อ

ผลการดำเนินงาน

เกณฑ์มาตรฐานข้อ 1 ดำเนินงานด้านการประกันคุณภาพการศึกษาภายในระดับคณะและหลักสูตรตามระบบและกลไกที่มหาวิทยาลัยกำหนด ประกอบด้วย การควบคุมคุณภาพ การตรวจสอบคุณภาพ และการประเมินคุณภาพ

ผลการดำเนินงาน	รายการหลักฐาน
<p>คณะวิทยาการจัดการ ได้มีการดำเนินงานด้านการประกันคุณภาพการศึกษาภายในระดับคณะและหลักสูตรตามระบบและกลไกที่มหาวิทยาลัยกำหนด ประกอบด้วย การควบคุม การตรวจสอบคุณภาพ และการประเมินคุณภาพ ที่ได้ระบุไว้ในคู่มือการประกันคุณภาพการศึกษาภายใน มหาวิทยาลัยราชภัฏลำปาง พ.ศ. 2563 (วจ.)5.3-1-1 โดยมีระบบและกลไก ดังนี้</p> <p>1. การควบคุมคุณภาพ</p> <p>1.1 มหาวิทยาลัยได้มีการกำหนดนโยบาย วัตถุประสงค์ และแนวทางในการดำเนินการประกันคุณภาพการศึกษาภายในระดับคณะและหลักสูตร โดยได้มีการกำหนดให้คณะและหลักสูตรดำเนินการตามเกณฑ์ประกันคุณภาพการศึกษาที่มหาวิทยาลัยกำหนด ตามคู่มือการประกันคุณภาพการศึกษาภายใน มหาวิทยาลัยราชภัฏลำปาง พ.ศ. 2563 และคณะได้นำนโยบาย วัตถุประสงค์และแนวทางมาจัดทำคู่มือการประกันคุณภาพการศึกษา ที่ครอบคลุมถึงระดับคณะ และระดับหลักสูตร ที่มีความสอดคล้องกับมหาวิทยาลัย</p> <p>1.2 คณะวิทยาการจัดการ มีรองคณบดีฝ่ายวางแผนและประกันคุณภาพการศึกษา เป็นผู้กำกับ ดูแล ติดตามการดำเนินงานด้านการประกันคุณภาพการศึกษาระดับหลักสูตร และระดับคณะ</p> <p>1.3 คณะวิทยาการจัดการ มีคณะกรรมการดำเนินงานด้านการประกันคุณภาพการศึกษาภายใน ทำหน้าที่ในการกำกับดูแลติดตามการดำเนินงานด้านการประกันคุณภาพการศึกษาภายในระดับหลักสูตรตามองค์ประกอบคุณภาพการศึกษาและตัวชี้วัดที่กำหนด</p> <p>1.4 คณะวิทยาการจัดการ จัดทำแผนการปฏิบัติการดำเนินงาน</p>	<p>(วจ.)5.3-1-1 คู่มือการประกันคุณภาพการศึกษา</p> <p>(วจ.)5.3-1-2 ประกาศมหาวิทยาลัยราชภัฏลำปาง เรื่อง นโยบายการพิจารณาแต่งตั้งคณะกรรมการประเมินคุณภาพการศึกษาภายใน และประเมินคุณภาพการศึกษาภายใน ตามคู่มือประกันคุณภาพการศึกษาภายใน มหาวิทยาลัยราชภัฏลำปาง พ.ศ. 2563</p>

ผลการดำเนินงาน	รายการหลักฐาน
<p>ประกันคุณภาพการศึกษา และแผนพัฒนาคุณภาพการศึกษา ระดับคณะ และหลักสูตร เพื่อให้การดำเนินงานของคณะเป็นไปอย่างมีประสิทธิภาพ และสอดคล้องกับมหาวิทยาลัยกำหนด</p> <p>1.5 คณะวิทยาการจัดการ มีการกำกับติดตามโดยให้หลักสูตรทุกหลักสูตรรายงานผลการดำเนินงานตามองค์ประกอบคุณภาพ ตัวบ่งชี้ และเกณฑ์การประเมินระดับหลักสูตร ประจำปีการศึกษา 2563 ของหลักสูตร ได้แก่ รอบ 3 เดือน 6 เดือน และรอบ 9 เดือน ให้กับคณะและมหาวิทยาลัยโดยคณะมีการนำผลการรายงานผลการดำเนินงานในแต่ละรอบเข้าประชุมคณะกรรมการประจำคณะในวาระเพื่อพิจารณา และคณะมีการติดตามการดำเนินงานของหลักสูตร เช่น การนำเสนอหลักสูตรใหม่/หลักสูตรปรับปรุง การรายงานผล (มคอ.3, มคอ.4, มคอ.5, มคอ.6) และรายงานผลการดำเนินงานหลักสูตร (มคอ.7) ประจำปีการศึกษา 2563 เพื่อเป็นการกำกับติดตาม และควบคุมการดำเนินงานของหลักสูตรให้เป็นไปตามองค์ประกอบประกันคุณภาพการศึกษาหลักสูตร</p> <p>2. การตรวจสอบคุณภาพ</p> <p>2.1 คณะมีการติดตาม กำกับ ดูแล ผลการดำเนินงานระดับคณะ และระดับหลักสูตร ในรอบ 3 เดือน 6 เดือน และ 9 เดือน และนำรายงานผลการดำเนินงานฯ รายงานต่อคณะกรรมการบริหารคณะ คณะกรรมการประจำคณะ และมหาวิทยาลัย</p> <p>2.2 คณะและหลักสูตรมีการประเมินตนเอง และจัดทำรายงานการประเมินตนเอง ตามผลการดำเนินงานในรอบปีการศึกษาที่ผ่านมา และส่งผลการประเมินให้กับมหาวิทยาลัยเพื่อรวบรวมประเมินตนเองในภาพรวมของมหาวิทยาลัย</p> <p>3. การประเมินคุณภาพ</p> <p>3.1 คณะและหลักสูตรมีการประเมินคุณภาพการศึกษา อย่างน้อยปีละ 1 ครั้ง โดยคณะกรรมการประเมินคุณภาพการศึกษาให้เป็นไปตามประกาศมหาวิทยาลัยราชภัฏลำปาง เรื่อง นโยบายการพิจารณาแต่งตั้งคณะกรรมการประเมินคุณภาพการศึกษาภายใน และประเมินคุณภาพการศึกษาภายใน ตามคู่มือประกันคุณภาพการศึกษาภายในมหาวิทยาลัยราชภัฏลำปาง พ.ศ. 2563</p>	

เกณฑ์มาตรฐานข้อ 2 มีคณะกรรมการกำกับติดตามการดำเนินงานให้เป็นไปตามระบบที่กำหนดในข้อ 1 และรายงานผลการติดตามและผลการประเมินคุณภาพการศึกษาภายในให้คณะกรรมการประจำคณะ เพื่อพิจารณา

ผลการดำเนินงาน	รายการหลักฐาน
<p>คณะวิทยาการจัดการ ได้แต่งตั้งคณะกรรมการดำเนินงานด้านการประกันคุณภาพการศึกษา ปีการศึกษา 2563 เพื่อกำกับ ติดตาม และ ดำเนินการขับเคลื่อนการดำเนินงานด้านประกันคุณภาพของทุกหลักสูตร และการดำเนินงานด้านการประกันคุณภาพของคณะและรายงานผลการติดตามให้กรรมการประจำ คณะ เพื่อพิจารณาทุกภาคการศึกษา (วจ.)5.2-2-1</p> <p>1. การควบคุมคุณภาพ</p> <p>1.1 คณะวิทยาการจัดการ ได้นำนโยบาย วัตถุประสงค์และ แนวทางในการดำเนินงานประกันคุณภาพการศึกษาภายในของ มหาวิทยาลัย มากำหนดแนวทางในการดำเนินการประกันคุณภาพของ คณะ ทั้งในระดับคณะและระดับหลักสูตร</p> <p>1.2 คณะวิทยาการจัดการ ได้มีการแต่งตั้งคณะกรรมการ คณะกรรมการดำเนินงานด้านการประกันฯ ซึ่งประกอบด้วยคณบดี รอง คณบดี ผู้ช่วยคณบดี ประธานหลักสูตร หัวหน้าสำนักงาน หัวหน้าส่วน งาน และเจ้าหน้าที่ที่เกี่ยวข้อง ร่วมเป็นคณะกรรมการทำหน้าที่ในการ กำหนดเป้าหมายการประกันคุณภาพการศึกษา กำกับ ดูแลติดตามการ ดำเนินงานด้านการประกันคุณภาพการศึกษาภายในระดับหลักสูตร และ ระดับคณะ ประจำปีการศึกษา 2563 เพื่อกำหนดเป้าหมายด้านการ ประกันคุณภาพการศึกษาให้เป็นไปในทิศทางเดียวกัน</p> <p>1.3 คณะวิทยาการจัดการ มีการจัดทำแผนการปฏิบัติการด้านงาน ประกันคุณภาพการศึกษา และแผนพัฒนาคุณภาพการศึกษา ระดับคณะ และหลักสูตร ปีการศึกษา 2563 ให้เป็นไปตามแผนที่กำหนดไว้</p> <p>2. การตรวจสอบคุณภาพ</p> <p>2.1 คณะวิทยาการจัดการ ได้จัดทำบันทึกข้อความ เรื่อง ขอแจ้ง กำหนดการส่งแบบติดตามการดำเนินงานตามองค์ประกอบคุณภาพ ตัว บ่งชี้ ฯระดับหลักสูตร รอบ 3 เดือน รอบ 6 เดือน และรอบ 9 เดือน พร้อมส่งแบบฟอร์มรายงานผลการดำเนินงานตามองค์ประกอบคุณภาพ ตัวบ่งชี้ ฯ ระดับหลักสูตร รายงานผลการดำเนินงานตามองค์ประกอบ คุณภาพของหลักสูตร ประจำปีการศึกษา 2563 ให้กับงานประกัน คุณภาพการศึกษาของคณะ และเพื่อเป็นการกำกับ ติดตามการ ดำเนินงานให้เป็นไปตามระบบ งานประกันคุณภาพการศึกษาของคณะ นำรายงานผลการดำเนินงานฯของแต่ละหลักสูตรนำเสนอต่อคณบดีเพื่อ ลงนามผู้ตรวจสอบและเห็นชอบ และทางคณะจัดส่งรายงานผลการ</p>	<p>(วจ.)5.3-2-1คำสั่งที่ 040/2564 เรื่อง แต่งตั้งคณะกรรมการ ดำเนินงานด้านการประกัน คุณภาพการศึกษาภายในระดับ หลักสูตร คณะวิทยาการจัดการ ปีการศึกษา 2563 สั่ง ณ วันที่ 8 กุมภาพันธ์ 2564</p> <p>(วจ.)5.3-2-2รายงานการประชุม คณะกรรมการประจำคณะ 2/2563 วันที่ 25 สิงหาคม 2563</p> <p>(วจ.)5.3-2-3รายงานการประชุม คณะกรรมการประจำคณะ ครั้งที่ 1/2564 วันที่ 20 มกราคม 2564</p>

ผลการดำเนินงาน	รายการหลักฐาน
<p>ดำเนินงานฯ ไปยังงานประกันคุณภาพการศึกษาของมหาวิทยาลัยเพื่อดำเนินการต่อไป และคณะนำเข้าที่ประชุมของคณะกรรมการประจำคณะในวาระเพื่อพิจารณาผลการดำเนินงานตามองค์ประกอบคุณภาพ ตัวบ่งชี้ และเกณฑ์การประเมิน ระดับหลักสูตร ประจำปีการศึกษา 2563</p> <p>โดยคณะได้รายงานผลการดำเนินงานในแต่ละภาคเรียน เสนอที่ประชุมคณะกรรมการประจำคณะในวาระเพื่อพิจารณา ดังนี้</p> <p>ภาคเรียนที่ 1/2563 รายงานผลการดำเนินงานตามองค์ประกอบคุณภาพตัวบ่งชี้ ระดับหลักสูตร รอบ 3 เดือน (1 มิถุนายน 2563 - 31 สิงหาคม 2563) ในการประชุม ครั้งที่ 2/2563 วันที่ 25 สิงหาคม 2563</p> <p>ภาคเรียนที่ 2/2563 รายงานผลการดำเนินงานตามองค์ประกอบคุณภาพตัวบ่งชี้ ระดับหลักสูตร รอบ 6 เดือน(1 มิถุนายน 2563 - 30 พฤศจิกายน 2563) ประชุม ครั้งที่ 1/2564 วันที่ 20 มกราคม 2564 (วจ.)5.2-2-2</p> <p>โดยคณะกรรมการประจำคณะได้ร่วมกันพิจารณาผลการดำเนินงาน มีมติเห็นชอบผลการดำเนินงานตามองค์ประกอบคุณภาพตัวบ่งชี้ ฯ ระดับหลักสูตร ปีการศึกษา 2562 และให้ข้อเสนอแนะให้คณะมีการกำกับติดตามผลการดำเนินงานของหลักสูตร เพื่อให้มีผลการดำเนินงานที่ดีขึ้นต่อไป</p> <p>2.2 คณะและหลักสูตรมีการประเมินตนเอง และจัดทำรายงานการประเมินตนเอง ตามผลการดำเนินงานในรอบปีการศึกษาที่ผ่านมา และส่งผลการประเมินให้กับมหาวิทยาลัยเพื่อรวบรวมประเมินตนเองในภาพรวมของมหาวิทยาลัย</p> <p>3. การประเมินคุณภาพ</p> <p>3.1 คณะและหลักสูตรมีการประเมินคุณภาพการศึกษา อย่างน้อยปีละ 1 ครั้ง โดยคณะกรรมการประเมินคุณภาพการศึกษาให้เป็นไปตามประกาศมหาวิทยาลัยราชภัฏลำปาง เรื่อง นโยบายการพิจารณาแต่งตั้งคณะกรรมการประเมินคุณภาพการศึกษภายใน และประเมินคุณภาพการศึกษภายในตามคู่มือประกันคุณภาพการศึกษภายใน มหาวิทยาลัยราชภัฏลำปาง พ.ศ. 2563</p>	

เกณฑ์มาตรฐานข้อ 3 นำผลการประเมิน ข้อเสนอแนะจากคณะกรรมการประจำคณะ และสภามหาวิทยาลัย มาจัดทำแผนพัฒนาคุณภาพการศึกษาของคณะและหลักสูตร เพื่อพัฒนาคุณภาพการศึกษาให้มีคุณภาพอย่างต่อเนื่อง

ผลการดำเนินงาน	รายการหลักฐาน
<p>คณะวิทยาการจัดการ ได้นำผลการประเมินคุณภาพการศึกษาภายใน เสนอต่อคณะกรรมการประจำคณะ ในการประชุมคณะกรรมการประจำคณะ และสภามหาวิทยาลัย และนำข้อเสนอแนะมาจัดทำแผนพัฒนาคุณภาพการศึกษาของคณะและหลักสูตร เพื่อพัฒนาคุณภาพการศึกษาให้มีคุณภาพอย่างต่อเนื่อง ดังนี้</p> <p>คณะวิทยาการจัดการ ได้มีการนำผลการประเมินคุณภาพการศึกษาภายในระดับหลักสูตร ประจำปีการศึกษา 2562 เสนอต่อที่ประชุมคณะกรรมการประจำคณะ ครั้งที่ 2/2563 วันที่ 25 สิงหาคม 2563 มติเห็นชอบรายงานผลการประเมิน และได้มีข้อเสนอแนะให้คณะควรมีการติดตามส่งเสริมให้อาจารย์ในหลักสูตรทำผลงานทางวิชาการ เพื่อขอตำแหน่งทางวิชาการ และส่งเสริมให้อาจารย์นำผลงานวิจัยไปตีพิมพ์เผยแพร่ในวารสารวิชาการ เพราะเนื่องจากในบางสาขาวิชาไม่มีผลงานตีพิมพ์เผยแพร่ และมีคุณสมบัติในการเป็นอาจารย์ผู้รับผิดชอบหลักสูตรได้ (วจ.)5.3-3-1 ซึ่งคณะได้นำข้อเสนอแนะจากคณะกรรมการประจำคณะ และสภามหาวิทยาลัย มาจัดทำแผนพัฒนาคุณภาพการศึกษา ระดับคณะ ประจำปีการศึกษา 2563 เพื่อพัฒนาด้านการประกันคุณภาพการศึกษา ต่อไป (วจ.)5.3-3-2 ซึ่งในปีการศึกษา 2563 ผลการประเมินหลักสูตรในภาพรวมเท่ากับ 3.52 คะแนน ระดับดีเพิ่มขึ้นจากปี 2562 ซึ่งมีผลคะแนนในภาพรวมเท่ากับ 3.44 คะแนน</p>	<p>(วจ.)5.3-3-1 รายงานการประชุมคณะกรรมการประจำคณะ ครั้งที่ 2/2563 วันที่ 25 สิงหาคม 2563</p> <p>(วจ.)5.3-3-2 แผนพัฒนาคุณภาพการศึกษา ระดับคณะ ประจำปีการศึกษา 2563</p>

เกณฑ์มาตรฐานข้อ 4 กำกับติดตามการดำเนินงานตามแผนพัฒนาคุณภาพการศึกษาตามข้อ 3 และรายงานต่อคณะกรรมการบริหารมหาวิทยาลัยในทุกภาคการศึกษา

ผลการดำเนินงาน	รายการหลักฐาน
<p>คณะวิทยาการจัดการ มีการกำกับติดตามการดำเนินงานตามแผนพัฒนาคุณภาพการศึกษาระดับหลักสูตร และระดับคณะ ในรอบ 9 เดือนของปีการศึกษา 2563 เนื่องจากในปีการศึกษาที่ผ่านมาประสบปัญหาสถานการณ์โรคระบาดไวรัสโคโรน่า 2019 (โควิด 19) จึงส่งผลให้การประเมินคุณภาพการศึกษาล่าช้า จึงส่งผลให้การนำผลการประเมินคุณภาพการศึกษา รายงานต่อคณะกรรมการบริหารมหาวิทยาลัยราชภัฏลำปาง 1 ครั้ง คือ ครั้งที่ 4/2564 วันที่ 19 เมษายน 2564 ระเบียบวาระที่ 4.10 รายงานผลการกำกับติดตามแผนพัฒนาคุณภาพ ระดับหลักสูตร ประจำปีการศึกษา 2563 ของคณะวิทยาการจัดการ</p>	<p>(วจ.)5.3-4-1 รายงานผลการกำกับติดตามแผนพัฒนาคุณภาพ ระดับหลักสูตร ประจำปีการศึกษา 2563 คณะวิทยาการจัดการ</p> <p>(วจ.)5.3-4-2 ประชุมคณะกรรมการบริหารมหาวิทยาลัย ครั้งที่ 4/2564 วันที่ 19 เมษายน 2564 ระเบียบวาระที่ 4.10</p>

เกณฑ์มาตรฐานข้อ 5 มีผลการประเมินคุณภาพการศึกษาภายในทุกหลักสูตรผ่านองค์ประกอบที่ 1 การกำกับมาตรฐาน

ผลการดำเนินงาน			รายการหลักฐาน
<p>ในปีการศึกษา 2563 คณะวิทยาการจัดการ มีการเปิดการเรียนการสอนทั้งหมด จำนวน 13 หลักสูตร และได้รับการประเมินคุณภาพการศึกษาครบทุกหลักสูตร และมีผลการประเมินคุณภาพการศึกษา ผ่าน องค์ประกอบที่ 1 การกำกับมาตรฐาน (วจ.)5.2-5-1 ดังแสดงในตาราง ดังนี้</p> <p>ประเมินคุณภาพหลักสูตรตามเกณฑ์มาตรฐานหลักสูตร พ.ศ. 2558 จำนวน 13 หลักสูตร</p>			(วจ.)5.3-5-1 รายงานผลการประเมินคุณภาพการศึกษาระดับหลักสูตร คณะวิทยาการจัดการ ปีการศึกษา 2563
หลักสูตร	ผลการประเมินปีการศึกษา 2563	ระดับคุณภาพ	
1. หลักสูตรบริหารธุรกิจบัณฑิต สาขาวิชาการจัดการโลจิสติกส์และธุรกิจระหว่างประเทศ	3.54	ผ่าน	
2. หลักสูตรบัญชีบัณฑิต (ป.ตรี)	3.53	ผ่าน	
3. หลักสูตรบริหารธุรกิจบัณฑิต สาขาวิชาการจัดการ (ป.ตรี)	3.36	ผ่าน	
4. หลักสูตรบริหารธุรกิจบัณฑิต สาขาวิชาการตลาด	3.46	ผ่าน	
5. หลักสูตรบริหารธุรกิจบัณฑิต สาขาวิชาการจัดการธุรกิจดิจิทัล	3.79	ผ่าน	
6. หลักสูตรเศรษฐศาสตร์บัณฑิต สาขาวิชาเศรษฐศาสตร์ธุรกิจและภาครัฐ	3.32	ผ่าน	
7. หลักสูตรนิเทศศาสตร์บัณฑิต สาขาวิชานิเทศศาสตร์	3.63	ผ่าน	
8. หลักสูตรศิลปศาสตรบัณฑิต สาขาวิชาการท่องเที่ยวและธุรกิจบริการ	3.49	ผ่าน	
9. หลักสูตรบริหารธุรกิจบัณฑิต สาขาวิชาคอมพิวเตอร์ธุรกิจ	3.48	ผ่าน	
10. หลักสูตรบัญชีมหาบัณฑิต (ป.โท)	3.69	ผ่าน	
11. หลักสูตรการจัดการมหาบัณฑิต สาขาวิชาการจัดการ (ป.โท)	3.59	ผ่าน	
12. หลักสูตรดุขฎิบัณฑิต สาขาวิชาการจัดการ (ป.เอก)	3.59	ผ่าน	
13. หลักสูตรบริหารธุรกิจบัณฑิต สาขาวิชาการจัดการธุรกิจค้าปลีก	3.35	ผ่าน	

การประเมินตนเอง

เป้าหมาย การดำเนินงาน	ผลการดำเนินงาน	คะแนนที่ได้	การบรรลุ เป้าหมาย
5 ข้อ	ดำเนินการได้ 5 ข้อ	5 คะแนน	บรรลุ

ตัวบ่งชี้ที่ 5.4 ร้อยละของหลักสูตรที่ใช้ระบบการประกันคุณภาพมหาวิทยาลัยอาเซียน
ชนิดของตัวบ่งชี้ ผลลัพธ์
รอบปีการประเมิน ปีการศึกษา

เกณฑ์การประเมิน

โดยการแปลงค่าร้อยละของหลักสูตรที่ใช้ระบบการประกันคุณภาพมหาวิทยาลัยอาเซียนเป็น
คะแนนระหว่าง 0 – 5

ค่าร้อยละของหลักสูตรที่ใช้ระบบการประกันคุณภาพมหาวิทยาลัยอาเซียนที่กำหนดให้เป็น
คะแนนเต็ม 5 = ร้อยละ 30 ขึ้นไป

ข้อมูลพื้นฐานหลักสูตรที่ใช้ระบบการประกันคุณภาพมหาวิทยาลัยอาเซียน

รายงานการข้อมูลพื้นฐาน	จำนวน
จำนวนหลักสูตรที่ใช้ระบบการประกันคุณภาพมหาวิทยาลัยอาเซียน	0
จำนวนหลักสูตรทั้งหมดของคณะ	13
ร้อยละของหลักสูตรที่ใช้ระบบการประกันคุณภาพมหาวิทยาลัยอาเซียน	0

ตารางที่ 5.4-1 หลักสูตรที่ใช้ระบบการประกันคุณภาพมหาวิทยาลัยอาเซียน จำนวน.....

หลักสูตร

ลำดับ	รายชื่อหลักสูตรที่ใช้ระบบการประกันคุณภาพมหาวิทยาลัยอาเซียน

การคำนวณ

- คำนวณค่าร้อยละของหลักสูตรที่มีการบูรณาการสาระความรู้ด้านศิลปวัฒนธรรม ตามสูตร

$$\frac{\quad}{\quad} \times 100 = \text{ร้อยละ} \dots\dots\dots$$

- แปลงค่าร้อยละที่คำนวณได้ในข้อ 1 เทียบกับคะแนนเต็ม 5

$$\frac{30}{\quad} \times 5 = \dots\dots\dots \text{คะแนน}$$

การประเมินตนเอง

เป้าหมาย การดำเนินงาน	ผลการดำเนินงาน	คะแนนที่ได้	การบรรลุ เป้าหมาย
.....ร้อยละ 20.....	ร้อยละ.....0....X 50.....คะแนน	บรรลุ/ไม่บรรลุ
	30		

รายการหลักฐาน

หมายเลข	รายการหลักฐาน
5.4-1-1	-
5.4-1-2	-

องค์ประกอบที่ 6 ผลการดำเนินงานยุทธศาสตร์การพัฒนาชุมชนเชิงพื้นที่

ตัวบ่งชี้ที่ 6.1 อัตราการได้งานทำในพื้นที่หรือภูมิภาคของบัณฑิต
ชนิดของตัวบ่งชี้ ผลลัพธ์
รอบปีการประเมิน ปีการศึกษา

เกณฑ์การประเมิน

คะแนน 1	คะแนน 2	คะแนน 3	คะแนน 4	คะแนน 5
ร้อยละ 1 - 20	ร้อยละ 21 - 40	ร้อยละ 41 - 60	ร้อยละ 61 - 80	ร้อยละ 81 - 100

ข้อมูลพื้นฐานอัตราการได้งานทำในพื้นที่หรือภูมิภาคของบัณฑิต

รายงานการข้อมูลพื้นฐาน	จำนวน
จำนวนบัณฑิตระดับปริญญาตรีและบัณฑิตศึกษาที่ได้งานหรือประกอบอาชีพในพื้นที่หรือภูมิภาค หลังสำเร็จการศึกษาภายในระยะเวลา 1 ปี	214
จำนวนบัณฑิตทั้งหมดที่สำเร็จการศึกษา	363
ร้อยละบัณฑิตระดับปริญญาตรีและบัณฑิตศึกษาที่ได้งานหรือประกอบอาชีพในพื้นที่หรือภูมิภาค หลังสำเร็จการศึกษาภายในระยะเวลา 1 ปี	58.95

การคำนวณ

คำนวณค่าร้อยละบัณฑิตระดับปริญญาตรีและบัณฑิตศึกษาที่ได้งานหรือประกอบอาชีพในพื้นที่หรือภูมิภาค หลังสำเร็จการศึกษาภายในระยะเวลา 1 ปี จากสูตร

$$\frac{214}{363} \times 100 = \text{ร้อยละ } 58.95$$

การประเมินตนเอง

เป้าหมายการดำเนินงาน	ผลการดำเนินงาน	คะแนนที่ได้	การบรรลุเป้าหมาย
ร้อยละ 30	214 X 100	3 คะแนน	บรรลุ
	363		

รายการหลักฐาน

หมายเลข	รายการหลักฐาน
(วจ.)6.1-1-1	สารสนเทศแสดงจำนวนผู้กรอกแบบสอบถามจำแนกตามภูมิภาคที่ทำงาน
(วจ.)6.1-1-2	สารสนเทศแสดงภาพการดำเนินงานทำของบัณฑิต ภายในเวลา 1 ปี

ตัวบ่งชี้ที่ 6.2 การพัฒนาเชิงพื้นที่ (Area Based Development)

ชนิดของตัวบ่งชี้ ผลลัพธ์

รอบปีการประเมิน ปีการศึกษา

เกณฑ์การประเมิน

คะแนน 1	คะแนน 2	คะแนน 3	คะแนน 4	คะแนน 5
ร้อยละ 1 - 20	ร้อยละ 21 - 40	ร้อยละ 41 - 60	ร้อยละ 61 - 80	ร้อยละ 81 - 100

ข้อมูลพื้นฐานโครงการบริการวิชาการหรือโครงการที่ตอบสนองเชิงพื้นที่ (Area Based Development)

รายงานการข้อมูลพื้นฐาน	จำนวน
จำนวนโครงการด้านการบริการวิชาการหรือโครงการที่ตอบสนองต่อ Area Based	5
จำนวนโครงการบริการวิชาการทั้งหมด	5
ร้อยละโครงการด้านการบริการวิชาการหรือโครงการที่ตอบสนองต่อ Area Based	100

ตารางที่ 6.2-1 โครงการด้านการบริการวิชาการหรือโครงการที่ตอบสนองต่อ Area Based จำนวน.....5..... โครงการ

ลำดับ	ชื่อโครงการด้านการบริการวิชาการหรือโครงการที่ตอบสนองต่อ Area Based
งบประมาณ 2563	
1	โครงการเสริมสร้างอาชีพในชุมชนรากฐาน เพื่อเพิ่มรายได้และพัฒนาคุณภาพชีวิตของชุมชน ภายใต้ปรัชญาเศรษฐกิจพอเพียง (พื้นที่บ้านปางสำน อำเภอลี้ จังหวัดลำพูน)
2	โครงการเสริมสร้างอาชีพในชุมชนรากฐาน เพื่อเพิ่มรายได้และพัฒนาคุณภาพชีวิตของชุมชน ภายใต้ปรัชญาเศรษฐกิจพอเพียง (พื้นที่เทศบาลตำบลป่าไผ่ อำเภอลี้ จังหวัดลำพูน)
3	โครงการเสริมสร้างอาชีพในชุมชนรากฐาน เพื่อเพิ่มรายได้และพัฒนาคุณภาพชีวิตของชุมชน ภายใต้ปรัชญาเศรษฐกิจพอเพียง (พื้นที่ศรีวิชัย อำเภอลี้ จังหวัดลำพูน)
4	โครงการเสริมสร้างอาชีพในชุมชนรากฐาน เพื่อเพิ่มรายได้และพัฒนาคุณภาพชีวิตของชุมชน ภายใต้ปรัชญาเศรษฐกิจพอเพียง (พื้นที่บ้านก่อ อำเภอลี้ จังหวัดลำพูน)
5	โครงการเสริมสร้างอาชีพในชุมชนรากฐาน เพื่อเพิ่มรายได้และพัฒนาคุณภาพชีวิตของชุมชน ภายใต้ปรัชญาเศรษฐกิจพอเพียง (พื้นที่ตำบลวังดิน อำเภอลี้ จังหวัดลำพูน)

การคำนวณ

คำนวณค่าร้อยละโครงการด้านการบริการวิชาการหรือโครงการที่ตอบสนองต่อ Area Based จากสูตร

$$\frac{5}{5} \times 100 = \text{ร้อยละ} 100$$

การประเมินตนเอง

เป้าหมาย การดำเนินงาน	ผลการดำเนินงาน	คะแนนที่ได้	การบรรลุ เป้าหมาย
ร้อยละ 605.....X 100	5 คะแนน	บรรลุ
5.....		

รายการหลักฐาน

หมายเลข	รายการหลักฐาน
(วจ.)6.2-1-1	แผนปฏิบัติงานประจำปีงบประมาณ 2563
(วจ.)6.2-1-2	รายงานผลการดำเนินงานโครงการยุทธศาสตร์มหาวิทยาลัยราชภัฏฯ ปีงบประมาณ 2563

ตัวบ่งชี้ที่ 6.3 การมีส่วนร่วมของบุคคลหรือหน่วยงานในชุมชน พื้นที่ หรือภูมิภาค
 ชนิดของตัวบ่งชี้ ผลลัพธ์
 รอบปีการประเมิน ปีการศึกษา

เกณฑ์การประเมิน

คะแนน 1	คะแนน 2	คะแนน 3	คะแนน 4	คะแนน 5
1 - 750 คน	751 - 1,000 คน	1,001 - 1,250 คน	1,251 - 1,500 คน	1,501 คน ขึ้นไป

ข้อมูลพื้นฐานการมีส่วนร่วมของบุคคลหรือหน่วยงานในชุมชน พื้นที่ หรือภูมิภาค

รายงานการข้อมูลพื้นฐาน	จำนวน
จำนวนบุคคลหรือหน่วยงานในชุมชนพื้นที่ที่เข้าร่วมโครงการหรือกิจกรรมเพื่อแก้ไข/ลดปัญหา/ส่งเสริมการเรียนรู้ของชุมชน สังคม	4,404
จำนวนโครงการหรือกิจกรรมเพื่อแก้ไข/ลดปัญหา/ส่งเสริมการเรียนรู้ของชุมชน สังคม ทั้งหมด	5

ตารางที่ 6.3-1 โครงการหรือกิจกรรมเพื่อแก้ไข/ลดปัญหา/ส่งเสริมการเรียนรู้ของชุมชน สังคม จำนวน 5 โครงการ

ลำดับ	ชื่อโครงการหรือกิจกรรมเพื่อแก้ไข/ลดปัญหา/ส่งเสริมการเรียนรู้ของชุมชน สังคม	จำนวนบุคคลหรือหน่วยงานที่เข้าร่วม (จำนวนบุคคล / ชื่อหน่วยงานที่เข้าร่วม)
1. โครงการบ้านปางสำน อำเภอลี้ จังหวัดลำพูน		
	โครงการเสริมสร้างอาชีพในชุมชนฐานราก เพื่อเพิ่มรายได้และพัฒนาคูณภาพชีวิตของชุมชน ภายใต้ปรัชญาเศรษฐกิจพอเพียง วันที่ 23 มกราคม 2563 ณ บ้านบวก อำเภอลี้ จังหวัดลำพูน	80 คน
	โครงการเสริมสร้างอาชีพในชุมชนฐานราก เพื่อเพิ่มรายได้และพัฒนาคุณภาพชีวิตของชุมชน ภายใต้ปรัชญาเศรษฐกิจพอเพียง วันที่ 5 กุมภาพันธ์ 2563 ณ โรงเรียนบ้านปางสำน อำเภอลี้ จังหวัดลำพูน	120 คน
	โครงการเสริมสร้างอาชีพในชุมชนฐานราก เพื่อเพิ่มรายได้และพัฒนาคูณภาพชีวิตของชุมชน ภายใต้ปรัชญาเศรษฐกิจพอเพียง วันที่ 21 มีนาคม 2563 ณ บ้านบวก อำเภอลี้ จังหวัดลำพูน	84 คน
	โครงการเสริมสร้างอาชีพในชุมชนฐานราก เพื่อเพิ่มรายได้และพัฒนาคูณภาพชีวิตของชุมชน ภายใต้ปรัชญาเศรษฐกิจพอเพียง วันที่ 27 สิงหาคม 2563 ณ บ้านปางสำน อำเภอลี้ จังหวัดลำพูน	50 คน

ลำดับ	ชื่อโครงการหรือกิจกรรมเพื่อแก้ไข/ลดปัญหา/ ส่งเสริมการเรียนรู้ของชุมชน สังคม	จำนวนบุคคล หรือหน่วยงาน ที่เข้าร่วม (จำนวนบุคคล / ชื่อหน่วยงานที่เข้าร่วม)
	โครงการเสริมสร้างอาชีพในชุมชนฐานราก เพื่อเพิ่มรายได้และ พัฒนาคุณภาพชีวิตของชุมชน ภายใต้ปรัชญาเศรษฐกิจพอเพียง วันที่ 25 สิงหาคม 2563 ณ บ้านปางสำน อำเภอลี้ จังหวัดลำพูน	45 คน
2. โครงการตำบลป่าไผ่ อำเภอลี้ จังหวัดลำพูน		
	โครงการเสริมสร้างอาชีพในชุมชนฐานราก เพื่อเพิ่มรายได้และ พัฒนาคุณภาพชีวิตของชุมชน ภายใต้ปรัชญาเศรษฐกิจพอเพียง (พื้นที่เทศบาลตำบลป่าไผ่ อำเภอลี้ จังหวัดลำพูน) กิจกรรมพัฒนา แหล่งเรียนรู้และจัดการที่พักแบบโฮมสเตย์ วันที่ 15 กุมภาพันธ์ 2563 ณ ศูนย์หัตถกรรมงานฝีมือบ้านผาหนาม อำเภอลี้ จังหวัด ลำพูน	40 คน
	โครงการสร้างอาชีพในชุมชน โดยรากฐานของชุมชนในพื้นที่พระรา โชบาย จังหวัดลำพูน อบรมเชิงปฏิบัติการ เรื่อง การบริหารจัดการ ผลิตภัณฑ์ชุมชนและประชาสัมพันธ์ทางการตลาด วันที่ 22 สิงหาคม 2563 ณ ที่ทำการกลุ่มมะม่วงมหาชนก ตำบลป่าไผ่ อำเภอลี้ จังหวัดลำพูน	37 คน
	โครงการสร้างอาชีพในชุมชน โดยรากฐานของชุมชนในพื้นที่พระรา โชบาย พื้นที่เทศบาล ตำบลป่าไผ่ อำเภอลี้ จังหวัดลำพูน กิจกรรม อบรมเชิงปฏิบัติการ “การบริหารจัดการผลิตภัณฑ์ชุมชนและ ประชาสัมพันธ์” วันที่ 23 สิงหาคม 2563 ณ ที่ทำการกลุ่มมะม่วง มหาชนก ตำบลป่าไผ่ อำเภอลี้ จังหวัดลำพูน	37 คน
3. โครงการศรวิชัย อำเภอลี้ จังหวัดลำพูน		
	โครงการเสริมสร้างอาชีพในชุมชนฐานราก เพื่อเพิ่มรายได้และ พัฒนาคุณภาพชีวิตของชุมชน ภายใต้ปรัชญาเศรษฐกิจพอเพียง พื้นที่ศรวิชัย อำเภอลี้ จังหวัดลำพูน วันที่ 11 มีนาคม 2563	49 คน
	โครงการเสริมสร้างอาชีพในชุมชนฐานราก เพื่อเพิ่มรายได้และ พัฒนาคุณภาพชีวิตของชุมชน ภายใต้ปรัชญาเศรษฐกิจพอเพียง พื้นที่ศรวิชัย อำเภอลี้ จังหวัดลำพูน วันที่ 12 มีนาคม 2563	52 คน
	โครงการเสริมสร้างอาชีพในชุมชนฐานราก เพื่อเพิ่มรายได้และ พัฒนาคุณภาพชีวิตของชุมชน ภายใต้ปรัชญาเศรษฐกิจพอเพียง (พื้นที่ศรวิชัย อำเภอลี้ จังหวัดลำพูน) วันที่ 8 กรกฎาคม 2563	52 คน
	โครงการเสริมสร้างอาชีพในชุมชนฐานราก เพื่อเพิ่มรายได้และ	80 คน

ลำดับ	ชื่อโครงการหรือกิจกรรมเพื่อแก้ไข/ลดปัญหา/ ส่งเสริมการเรียนรู้ของชุมชน สังคม	จำนวนบุคคล หรือหน่วยงาน ที่เข้าร่วม (จำนวนบุคคล / ชื่อหน่วยงานที่เข้าร่วม)
	พัฒนาคุณภาพชีวิตของชุมชน ภายใต้ปรัชญาเศรษฐกิจพอเพียง (พื้นที่ศรีวิชัย อำเภอลี้ จังหวัดลำพูน) วันที่ 11 กรกฎาคม 2563	
	โครงการเสริมสร้างอาชีพในชุมชนฐานราก เพื่อเพิ่มรายได้และ พัฒนาคุณภาพชีวิตของชุมชน ภายใต้ปรัชญาเศรษฐกิจพอเพียง (พื้นที่ศรีวิชัย อำเภอลี้ จังหวัดลำพูน) วันที่ 12 กรกฎาคม 2563	87 คน
	โครงการบริหารจัดการตามพระราชโบายเพื่อบูรณาการพันธกิจ สัมพันธ์ในพื้นที่ อำเภอลี้ จังหวัดลำพูน วันที่ 29 สิงหาคม 2563 ณ ศูนย์โอท็อป ตำบลศรีวิชัย อำเภอลี้ จังหวัดลำพูน	40 คน
	โครงการบริหารจัดการตามพระราชโบายเพื่อบูรณาการพันธกิจ สัมพันธ์ในพื้นที่ อำเภอลี้ จังหวัดลำพูน วันที่ 29 สิงหาคม 2563 ณ ศูนย์โอท็อป ตำบลศรีวิชัย อำเภอลี้ จังหวัดลำพูน	60 คน
	โครงการบริหารจัดการตามพระราชโบายเพื่อบูรณาการพันธกิจ สัมพันธ์ในพื้นที่ อำเภอลี้ จังหวัดลำพูน วันที่ 30 สิงหาคม 2563 ณ บ้านแม่จ๋อง ตำบลศรีวิชัย อำเภอลี้ จังหวัดลำพูน	60 คน
	โครงการบริหารจัดการตามพระราชโบายเพื่อบูรณาการพันธกิจ สัมพันธ์ในพื้นที่ อำเภอลี้ จังหวัดลำพูน วันที่ 30 สิงหาคม 2563 ณ ศูนย์โอท็อป ตำบลศรีวิชัย อำเภอลี้ จังหวัดลำพูน	40 คน
4. โครงการตำบลวังดิน อำเภอลี้ จังหวัดลำพูน		
	โครงการเสริมสร้างอาชีพในชุมชนฐานราก เพื่อเพิ่มรายได้และ พัฒนาคุณภาพชีวิตของชุมชน ภายใต้ปรัชญาเศรษฐกิจพอเพียง (พื้นที่ตำบลวังดิน อำเภอลี้ จังหวัดลำพูน) วันที่ 20 มีนาคม 2563 ณ ศาลาเสาหลักเมืองหมู่บ้านลี่ ตำบลวังดิน อำเภอลี้ จังหวัดลำพูน	43 คน
	โครงการเสริมสร้างอาชีพในชุมชนฐานราก เพื่อเพิ่มรายได้และ พัฒนาคุณภาพชีวิตของชุมชน ภายใต้ปรัชญาเศรษฐกิจพอเพียง (พื้นที่ตำบลวังดิน อำเภอลี้ จังหวัดลำพูน) วันที่ 21 มีนาคม 2563 ณ ศาลาหมู่บ้านลี่ ตำบลวังดิน ตำบลวังดิน อำเภอลี้ จังหวัดลำพูน	45 คน
	โครงการเสริมสร้างอาชีพในชุมชนฐานราก เพื่อเพิ่มรายได้และ พัฒนาคุณภาพชีวิตของชุมชน ภายใต้ปรัชญาเศรษฐกิจพอเพียง (พื้นที่ตำบลวังดิน อำเภอลี้ จังหวัดลำพูน) วันที่ 27 สิงหาคม 2563 ณ ห้องประชุมผู้สูงอายุเทศบาลตำบลวังดิน ตำบลวังดิน อำเภอลี้ จังหวัดลำพูน	73 คน

ลำดับ	ชื่อโครงการหรือกิจกรรมเพื่อแก้ไข/ลดปัญหา/ ส่งเสริมการเรียนรู้ของชุมชน สังคม	จำนวนบุคคล หรือหน่วยงาน ที่เข้าร่วม (จำนวนบุคคล / ชื่อหน่วยงานที่เข้าร่วม)
5. โครงการตำบลก้อ อำเภอสี จังหวัดลำพูน		
	โครงการบริหารจัดการตามประชาชาโยบายเพื่อบูรณาการพันธกิจ สัมพันธ์ ในพื้นที่อำเภอสี จังหวัดลำปาง กิจกรรมการฝึกอบรมการ จัดทำบัญชีครัวเรือนและการจัดทำสื่อขายของออนไลน์ วันที่ 27 สิงหาคม 2563 ณ กลุ่มแปรรูปไม้ ตำบลก้อ อำเภอสี จังหวัดลำพูน	30 คน
	โครงการมหรธรมการจัดแสดงสินค้าเพื่อสร้างรายได้แก่ชุมชน “ฮ่วม ฮืดฮอย มากอยเมืองสี”(โครงการมหรธรมรวมทั้งหมด 5 โครงการ	3,200
	รวม	4,404

การคำนวณ

คำนวณสัดส่วนจำนวนบุคคลหรือหน่วยงานในชุมชนพื้นที่ที่เข้าร่วมโครงการหรือกิจกรรมเพื่อ
แก้ไข/ลดปัญหา/ส่งเสริมการเรียนรู้ของชุมชน สังคมจากสูตร

4,404	= 880.80 คน
5	

การประเมินตนเอง

เป้าหมาย การดำเนินงาน	ผลการดำเนินงาน	คะแนนที่ได้	การบรรลุ เป้าหมาย
750 คน4,404.....	2 คะแนน	บรรลุ
5.....		

รายการหลักฐาน

หมายเลข	รายการหลักฐาน
(วจ.)6.3-1-1	โครงการ/กิจกรรมโครงการเสริมสร้างอาชีพในชุมชนรากฐาน เพื่อเพิ่มรายได้ และพัฒนาคุณภาพชีวิตของชุมชนภายใต้ปรัชญาเศรษฐกิจพอเพียง

ตัวบ่งชี้ที่ 6.4 ความสอดคล้องของหลักสูตร (Curriculum Alignment)

ชนิดของตัวบ่งชี้ ผลลัพธ์

รอบปีการประเมิน ปีการศึกษา

เกณฑ์การประเมิน

คะแนน 1	คะแนน 2	คะแนน 3	คะแนน 4	คะแนน 5
ร้อยละ 1 - 20	ร้อยละ 21 - 40	ร้อยละ 41 - 60	ร้อยละ 61 - 80	ร้อยละ 81 - 100

ข้อมูลพื้นฐานความสอดคล้องของหลักสูตร (Curriculum Alignment)

รายงานการข้อมูลพื้นฐาน	จำนวน
จำนวนหลักสูตรเชิงพื้นที่	21
จำนวนหลักสูตรทั้งหมด	13
ร้อยละหลักสูตรที่สอดคล้องกับความต้องการของสังคมและชุมชนต่อหลักสูตรทั้งหมดของคณะ	100

ตารางที่ 6.4-1 หลักสูตรเชิงพื้นที่ จำนวน 1 หลักสูตร

ลำดับ	รายชื่อหลักสูตร
1	หลักสูตรการทอผ้าขั้นพื้นฐาน ให้แก่กลุ่มอาชีพและกลุ่มผู้สูงอายุ ทำการอบรมในระหว่างวันที่ 14-18 กุมภาพันธ์ 2563 ณ บ้านบวก อำเภอลี้ จังหวัดลำพูน
2	หลักสูตรการทำลายผ้า ให้แก่กลุ่มอาชีพและกลุ่มผู้สูงอายุ ทำการอบรมระหว่างวันที่ 21-25 กุมภาพันธ์ 2563 ณ บ้านบวก อำเภอลี้ จังหวัดลำพูน
3	อบรมเชิงปฏิบัติการ การเพิ่มมูลค่าผลิตภัณฑ์” และอบรมเชิงปฏิบัติการด้านการออกแบบบรรจุภัณฑ์ ทำการอบรมในวันที่ 25 กุมภาพันธ์ 2563 ณ บ้านปางสำน อำเภอลี้ จังหวัดลำพูน
4	อบรมเชิงปฏิบัติการ “ด้านช่องทางการจัดจำหน่าย” ทำการอบรมในวันที่ 26 กุมภาพันธ์ 2563 ณ บ้านปางสำน อำเภอลี้ จังหวัดลำพูน
5	อบรมเชิงปฏิบัติการ “พัฒนาและแปรรูปผลิตภัณฑ์มะม่วงมหาชนก ครั้งที่ 1” เกี่ยวกับแนวทางและรูปแบบการพัฒนาและแปรรูปผลิตภัณฑ์มะม่วงมหาชนก และกระบวนการและสถิติวิธีการทำกัมมี่เยลลี่มะม่วงมหาชนก และฝึกปฏิบัติทดลองทำกัมมี่เยลลี่มะม่วงมหาชนก ทำการอบรมในวันที่ 19 กุมภาพันธ์ 2563 ณ ที่ทำการกลุ่มแปรรูปมะม่วงมหาชนก ตำบลป่าไผ่ อำเภอลี้ จังหวัดลำพูน
6	อบรมเชิงปฏิบัติการ “กลยุทธ์การขายและการตลาดออนไลน์อย่างมืออาชีพ และเทคนิคและขั้นตอนกระบวนการการ Live สด” การอบรมในวันที่ 26 กุมภาพันธ์ 2563 ณ เทศบาลตำบลป่าไผ่ อำเภอลี้ จังหวัดลำพูน
7	อบรมเพื่อเสริมสร้างอาชีพให้แก่ผู้สูงอายุตำบลศรีวิชัย อบรมและฝึกปฏิบัติการสานตระกร้า และการจัดทำลายตระกร้าเดคูพาจเพื่อเพิ่มมูลค่า แบ่งเป็น 2 กลุ่ม กลุ่มที่ 1 : กลุ่มผู้สูงอายุตำบลศรีวิชัย ณ โรงเรียนผู้สูงอายุ ตำบลศรีวิชัย วิชัย อำเภอลี้ จังหวัดลำพูน และกลุ่มที่ 2 :

ลำดับ	รายชื่อหลักสูตร
	กลุ่มเกษตรกร บ้านแม่จ๋อง ตำบลศรีวิชัย ณ ชุมชนบ้านแม่จ๋อง ตำบลศรีวิชัย อำเภอเถลิง จังหวัดลำพูน ในวันที่ 16 มีนาคม 2563
8	อบรมเรื่องนวัตกรรมการบริหารผลิตภัณฑ์ OTOP โดยใช้ปรัชญาเศรษฐกิจพอเพียง การใช้ระบบน้ำหยดในการปลูกกล้วยในชุมชน วันที่ 8 กรกฎาคม 2563 ณ ศูนย์ OTOP ตำบลศรีวิชัย อำเภอเถลิง จังหวัดลำพูน
9	อบรมเชิงปฏิบัติการด้านการจัดทำเกษตรอินทรีย์ (Organic farming) วันที่ 11 - 12 กรกฎาคม 2563 ณ ศูนย์เรียนรู้ด้านเศรษฐกิจพอเพียง ตำบลศรีวิชัย อำเภอเถลิง จังหวัดลำพูน
10	การอบรมสร้างอาชีพ ประดิษฐ์ตุ๊กต้อ 12 ราศี ในวันที่ 27 กุมภาพันธ์ 2563 ณ ห้องผู้สูงอายุ เทศบาลตำบลก้อ อำเภอเถลิง จังหวัดลำพูน
11	การอบรมสร้างอาชีพ ประดิษฐ์โคมหุกระต่าย ในวันที่ 28 กุมภาพันธ์ 2563 ณ ห้องผู้สูงอายุ เทศบาลตำบลก้อ อำเภอเถลิง จังหวัดลำพูน
12	การอบรมถ่ายทอดความรู้ เชิงปฏิบัติการ เพื่อส่งเสริมการสืบสานภูมิปัญญาท้องถิ่น “การทอผ้าขั้นพื้นฐาน” ให้แก่สมาชิกกลุ่มทอผ้าตำบลก้อ ในวันที่ 6-7 มีนาคม 2563 ณ ศูนย์ทอผ้า เทศบาลตำบลก้อ อำเภอเถลิง จังหวัดลำพูน
13	การอบรมถ่ายทอดความรู้ เชิงปฏิบัติการ เพื่อส่งเสริมการสืบสานภูมิปัญญาท้องถิ่น “การออกแบบลายยกดอก” ให้แก่สมาชิกกลุ่มทอผ้าตำบลก้อ ในวันที่ 18 กรกฎาคม 2563 ณ กลุ่มผ้าทอ เทศบาลตำบลก้อ อำเภอเถลิง จังหวัดลำพูน
14	การอบรมถ่ายทอดความรู้ เชิงปฏิบัติการ เพื่อส่งเสริมการสืบสานภูมิปัญญาท้องถิ่น “การทอผ้าลายยกดอก” ให้แก่สมาชิกกลุ่มทอผ้าตำบลก้อ ในวันที่ 19 กรกฎาคม 2563 ณ กลุ่มผ้าทอ เทศบาลตำบลก้อ อำเภอเถลิง จังหวัดลำพูน
15	การอบรมถ่ายทอดความรู้ เชิงปฏิบัติการ เพื่อส่งเสริมการสืบสานภูมิปัญญาท้องถิ่น “การออกแบบลายภู๊ก้อ” ให้แก่สมาชิกกลุ่มทอผ้าตำบลก้อ ในวันที่ 26 กรกฎาคม 2563 ณ กลุ่มผ้าทอ เทศบาลตำบลก้อ อำเภอเถลิง จังหวัดลำพูน
16	การอบรมถ่ายทอดความรู้ เชิงปฏิบัติการ เพื่อส่งเสริมการสืบสานภูมิปัญญาท้องถิ่น “การทอผ้าลายภู๊ก้อ” ให้แก่สมาชิกกลุ่มทอผ้าตำบลก้อ ในวันที่ 27 กรกฎาคม 2563 ณ กลุ่มผ้าทอ เทศบาลตำบลก้อ อำเภอเถลิง จังหวัดลำพูน
17	ฝึกอบรมการจัดทำบัญชีครัวเรือนและการจัดทำสื่อขายของออนไลน์ ในวันพฤหัสบดีที่ 27 สิงหาคม 2563 ณ กลุ่มแปรรูปผลไม้ ตำบลก้อ อำเภอเถลิง จังหวัดลำพูน
18	อบรมถ่ายทอดความรู้เชิงปฏิบัติการ “การพัฒนาชุดความรู้อาหารบ้าน อาหารชุมชน คนเมืองลี่” ในวันที่ 19 มีนาคม 2563 ณ ห้องประชุมผู้สูงอายุเทศบาลตำบลวังดิน ตำบลวังดิน อำเภอเถลิง จังหวัดลำพูน
19	อบรมถ่ายทอดความรู้เชิงปฏิบัติการ การพัฒนาผลิตภัณฑ์ “ข้าวซ้อมมือ..พันธุ์” ในวันที่ 20 มีนาคม 2563 ณ ศาลาเสาหลักเมืองหมู่บ้านลี่ ตำบลวังดิน อำเภอเถลิง จังหวัดลำพูน

ลำดับ	รายชื่อหลักสูตร
20	อบรมถ่ายทอดความรู้เชิงปฏิบัติการ การพัฒนาผลิตภัณฑ์ “ประดิษฐ์สวดยด้วยมือเรา... ผู้สูงอายุ” และอบรมเชิงปฏิบัติการ การทำยาตมสมุนไพรเพื่อจำหน่าย ในวันที่ 21 มีนาคม 2563 ณ ศาลาเสากลางเมืองหมูป่าบ้านลี่ ตำบลวังดิน อำเภอลี่ จังหวัดลำพูน
21	อบรมถ่ายทอดความรู้เชิงปฏิบัติการ การพัฒนาผลิตภัณฑ์ “โคมล้านนา by สว.” และอบรมเชิงปฏิบัติการ การออกแบบและการทำโคมล้านนาเพื่อจำหน่าย ในวันที่ 22 มีนาคม 2563 ณ ศาลาเสากลางเมืองหมูป่าบ้านลี่ ตำบลวังดิน อำเภอลี่ จังหวัดลำพูน

การคำนวณ

คำนวณค่าร้อยละหลักสูตรที่สอดคล้องกับความต้องการของสังคมและชุมชนต่อหลักสูตรทั้งหมดของคณะ จากสูตร

$$\frac{21}{13} \times 100 = \text{ร้อยละ } 100$$

การประเมินตนเอง

เป้าหมายการดำเนินงาน	ผลการดำเนินงาน	คะแนนที่ได้	การบรรลุเป้าหมาย
ร้อยละ 60	21 x 100	5 คะแนน	บรรลุ
	13		

รายการหลักฐาน

หมายเลข	รายการหลักฐาน
(วจ.)6.4-1-1	หลักสูตรเชิงพื้นที่

ตัวบ่งชี้ที่ 6.5 การวิจัยและบริการวิชาการเพื่อการพัฒนาในพื้นที่ภูมิภาค
(Research/Service in Region)

ชนิดของตัวบ่งชี้ ผลลัพธ์
รอบปีการประเมิน ปีการศึกษา

เกณฑ์การประเมิน

คะแนน 1	คะแนน 2	คะแนน 3	คะแนน 4	คะแนน 5
ร้อยละ 1 - 10	ร้อยละ 11 - 20	ร้อยละ 21 - 30	ร้อยละ 31 - 40	ร้อยละ 41 ขึ้นไป

ข้อมูลพื้นฐานการวิจัยและบริการวิชาการเพื่อการพัฒนาในพื้นที่ภูมิภาค (Research/Service in Region)

รายงานการข้อมูลพื้นฐาน	จำนวน
จำนวนผลงานทางวิชาการรับใช้สังคม	0
จำนวนผลงานทางวิชาการทั้งหมด	23
ร้อยละผลงานทางวิชาการรับใช้สังคมที่สามารถแก้ไขปัญหาของชุมชนและสังคมในพื้นที่ต่อผลงานทางวิชาการที่ได้ดำเนินการทั้งหมด	0

ตารางที่ 6.5-1 ผลงานทางวิชาการรับใช้สังคมที่สามารถแก้ไขปัญหาของชุมชนและสังคมในพื้นที่ จำนวน 8 ผลงาน

ลำดับ	ชื่อผลงานทางวิชาการรับใช้สังคมที่สามารถแก้ไขปัญหาของชุมชนและสังคมในพื้นที่

การคำนวณ

คำนวณค่าร้อยละผลงานทางวิชาการรับใช้สังคมต่อผลงานทางวิชาการที่ได้ดำเนินการทั้งหมดจากสูตร

$$\frac{0}{23} \times 100 = \text{ร้อยละ } 0$$

การประเมินตนเอง

เป้าหมายการดำเนินงาน	ผลการดำเนินงาน	คะแนนที่ได้	การบรรลุเป้าหมาย
ร้อยละ 30	0 x 100 23	0 คะแนน	ไม่บรรลุ

รายการหลักฐาน

หมายเลข	รายการหลักฐาน
(วจ.)6.5-1-1	-

ตัวบ่งชี้ที่ 6.6 การมีส่วนร่วมของสังคมและชุมชน (Inclusive Community)
 ชนิดของตัวบ่งชี้ ผลลัพธ์
 รอบปีการประเมิน ปีการศึกษา

เกณฑ์การประเมิน

คะแนน 1	คะแนน 2	คะแนน 3	คะแนน 4	คะแนน 5
ร้อยละ 1 - 10	ร้อยละ 11 - 20	ร้อยละ 21 - 30	ร้อยละ 31 - 40	ร้อยละ 41 ขึ้นไป

ข้อมูลพื้นฐานการมีส่วนร่วมของสังคมและชุมชน (Inclusive Community)

รายงานการข้อมูลพื้นฐาน	จำนวน
จำนวนหลักสูตร Up skill, Re skill, Life Long Learning	2
จำนวนหลักสูตรทั้งหมดของคณะ	13
สัดส่วนของจำนวนหลักสูตร Up skill, Re skill, Life Long Learning ที่เปิดโอกาสให้ชุมชน ประชาชนชุมชนได้มีโอกาสการกำหนดทิศทางการดำเนินงานในการสอนการบริหาร	15.38

ตารางที่ 6.6-1 หลักสูตร Up skill, Re skill, Life Long Learning จำนวน 1 หลักสูตร

ลำดับ	ชื่อหลักสูตร Up skill, Re skill, Life Long Learning
1	หลักสูตรการทอผ้าขั้นพื้นฐานและการออกแบบลายผ้า
2	หลักสูตร “การบัญชีสำหรับกิจการรับเหมาก่อสร้างและการจัดทำงบกระแสเงินสด”

การคำนวณ

คำนวณค่าร้อยละหลักสูตร Up skill , Re skill , Life Long Learning ต่อจำนวนหลักสูตรทั้งหมดของคณะ จากสูตร

$$\frac{2}{13} \times 100 = \text{ร้อยละ } 15.38$$

การประเมินตนเอง

เป้าหมายการดำเนินงาน	ผลการดำเนินงาน	คะแนนที่ได้	การบรรลุเป้าหมาย
ร้อยละ 20	2 x 100	2 คะแนน	ไม่บรรลุ
	13		

รายการหลักฐาน

หมายเลข	รายการหลักฐาน
(วจ.)6.6-1-1	ภาพถ่ายกิจกรรมหลักสูตรการทอผ้าขั้นพื้นฐานและการออกแบบลายผ้า
(วจ.)6.6-1-2	โครงการหลักสูตร “การบัญชีสำหรับกิจการรับเหมาก่อสร้างและการจัดทำงบกระแสเงินสด”

ตัวบ่งชี้ที่ 6.7 การบูรณาการงบประมาณจากภาครัฐและเอกชนในการดำเนินงานเพื่อพัฒนาชุมชนและสังคมในพื้นที่ (Integrated Government Budget)

ชนิดของตัวบ่งชี้ ผลลัพธ์
รอบปีการประเมิน ปีงบประมาณ

เกณฑ์การประเมิน

คะแนน 1	คะแนน 2	คะแนน 3	คะแนน 4	คะแนน 5
ร้อยละ 1 - 10	ร้อยละ 11 - 20	ร้อยละ 21 - 30	ร้อยละ 31 - 40	ร้อยละ 41 ขึ้นไป

ข้อมูลพื้นฐานงบประมาณจากภาครัฐและเอกชนในการดำเนินงานเพื่อพัฒนาชุมชนและสังคมในพื้นที่ (Integrated Government Budget)

รายงานการข้อมูลพื้นฐาน	จำนวน
จำนวนเงินจากภาครัฐและเอกชนเพื่อพัฒนาชุมชนและสังคมในพื้นที่	3,568,000
งบดำเนินการทั้งหมด	7,719,300
ร้อยละเงินทุนจากภาครัฐและเอกชนเพื่อพัฒนาชุมชนและสังคมต่องบดำเนินการทั้งหมด	ร้อยละ 37.81

การคำนวณ

คำนวณค่าร้อยละเงินทุนจากภาครัฐและเอกชนเพื่อพัฒนาชุมชนและสังคมต่องบดำเนินการทั้งหมดของสถาบัน จากสูตร

$$\frac{3,568,000}{7,719,300} \times 100 = \text{ร้อยละ } 46.22$$

การประเมินตนเอง

เป้าหมายการดำเนินงาน	ผลการดำเนินงาน	คะแนนที่ได้	การบรรลุเป้าหมาย
ร้อยละ 30	$\frac{3,568,000 \times 100}{7,719,300}$	5 คะแนน	บรรลุ

รายการหลักฐาน

หมายเลข	รายการหลักฐาน
(วจ.)6.7-1-1	แผนปฏิบัติงานประจำปีงบประมาณ 2563

ส่วนที่ 3

สรุปผลการประเมินคุณภาพการศึกษาภายใน

3.1 ผลการประเมินตนเองตามตัวบ่งชี้คุณภาพ

ตัวบ่งชี้ คุณภาพ	เป้าหมาย	ผลการดำเนินงาน			คะแนน ประเมิน	การบรรลุ เป้าหมาย ✓ บรรลุ ✗ ไม่บรรลุ
		ตัวตั้ง	ผลลัพธ์ (% หรือ สัดส่วน)			
		ตัวหาร				
ตัวบ่งชี้ 1.1	3 คะแนน	45.82			3.52 คะแนน	✓
		13				
ตัวบ่งชี้ 1.2	7 ข้อ	มีการดำเนินการ	7	ข้อ	5 คะแนน	✓
ตัวบ่งชี้ 1.3	ร้อยละ 35	35 x 100	50.72. x 5		5 คะแนน	✓
		69	40			
ตัวบ่งชี้ 1.4	ร้อยละ 35	29 x 100	42.03 x 5		3.50 คะแนน	✓
		69	60			
ตัวบ่งชี้ 1.5	6 ข้อ	มีการดำเนินการ	6	ข้อ	5 คะแนน	✓
ตัวบ่งชี้ 1.6	6 ข้อ	มีการดำเนินการ	6	ข้อ	5 คะแนน	✓
ตัวบ่งชี้ 1.7	4 คะแนน	53.73			4.48 คะแนน	✓
		12				
ตัวบ่งชี้ 2.1	5 ข้อ	มีการดำเนินการ	5	ข้อ	5 คะแนน	✓
ตัวบ่งชี้ 2.2					5 คะแนน	
กลุ่ม มนุษยศาสตร์	50,000 บาท/คน	5,009,258.33	73,127.86 x 5		5 คะแนน	✓
		68.5	25,000			
ตัวบ่งชี้ 2.3					5 คะแนน	
กลุ่ม มนุษยศาสตร์	ร้อยละ 30	38.20 x 100	55.36 x 5		5 คะแนน	✓
		69	20			
ตัวบ่งชี้ 2.4	ร้อยละ 20	36 x 100	37.11x 5		4.64 คะแนน	✓
		97	40			
ตัวบ่งชี้ 3.1	6 ข้อ	มีการดำเนินการ	7	ข้อ	5 คะแนน	✓

ตัวบ่งชี้ คุณภาพ	เป้าหมาย	ผลการดำเนินงาน		คะแนน ประเมิน	การบรรลุ เป้าหมาย ✓ บรรลุ ✗ ไม่บรรลุ
		ตัวตั้ง	ผลลัพธ์ (% หรือ สัดส่วน)		
		ตัวหาร			
ตัวบ่งชี้ 3.2	ร้อยละ 80	1 x 100	100 x 5	5 คะแนน	✓
		1	80		
ตัวบ่งชี้ 4.1	5 ข้อ	มีการดำเนินการ	6 ข้อ	5 คะแนน	✓
ตัวบ่งชี้ 4.2	ร้อยละ 20	9 x 100	90 x 5	5 คะแนน	✓
		10	20		
ตัวบ่งชี้ 5.1	6 ข้อ	มีการดำเนินการ	6 ข้อ	5 คะแนน	✓
ตัวบ่งชี้ 5.2	6 ข้อ	มีการดำเนินการ	7 ข้อ	5 คะแนน	✓
ตัวบ่งชี้ 5.3	5 ข้อ	มีการดำเนินการ	5 ข้อ	5 คะแนน	✓
ตัวบ่งชี้ 5.4	ร้อยละ 20	0 x 100	0 x 5	0 คะแนน	✗
		13	30		
ตัวบ่งชี้ 6.1	ร้อยละ 30	214 x 100		3 คะแนน	✓
		363			
ตัวบ่งชี้ 6.2	ร้อยละ 60	5 x 100		5 คะแนน	✓
		5			
ตัวบ่งชี้ 6.3	จำนวน 750 คน	4,404		2 คะแนน	✓
		5			
ตัวบ่งชี้ 6.4	ร้อยละ 60	21 x 100		5 คะแนน	✓
		13			
ตัวบ่งชี้ 6.5	ร้อยละ 30	0 x 100		0 คะแนน	
		23			
ตัวบ่งชี้ 6.6	ร้อยละ 20	2 x 100		2 คะแนน	
		13			
ตัวบ่งชี้ 6.7	ร้อยละ 30	3,568,000 x 100		5 คะแนน	
		7,719,300			

ตัวบ่งชี้ คุณภาพ	เป้าหมาย	ผลการดำเนินงาน		คะแนน ประเมิน	การบรรลุ เป้าหมาย ✓ บรรลุ ✗ ไม่บรรลุ
		ตัวตั้ง	ผลลัพธ์ (% หรือ สัดส่วน)		
		ตัวหาร			
คะแนนเฉลี่ยรวมทุกตัวบ่งชี้		ผลรวมคะแนน		108.14	
		คะแนนเฉลี่ย		4.16	
		ผลการประเมิน		ระดับดี	

3.2 ผลการประเมินตนเองตามองค์ประกอบคุณภาพ

องค์ประกอบคุณภาพ	คะแนนการประเมินเฉลี่ย			คะแนน เฉลี่ย	ผลการ ประเมิน
	ปัจจัยนำเข้า	กระบวนการ	ผลผลิต และผลลัพธ์		
1. การผลิตบัณฑิต	4.25	5.00	4.00	4.50	ระดับดี
2. การวิจัย	5.00	5.00	4.82	4.91	ระดับดีมาก
3. การบริการวิชาการ	-	5.00	5.00	5.00	ระดับดีมาก
4. การทำนุบำรุงศิลปและวัฒนธรรม	-	5.00	5.00	5.00	ระดับดีมาก
5. การบริหารจัดการ	-	5.00	0.00	3.75	ระดับดี
6. ผลการดำเนินงานตามการพัฒนา ชุมชนเชิงพื้นที่	-	-	3.14	3.14	ระดับพอใช้
รวมทุกตัวบ่งชี้ ของทุกองค์ประกอบ	4.50	5.00	3.55	4.16	
ผลการประเมิน	ระดับดี	ระดับดีมาก	ระดับพอใช้	ระดับดี	

