รายงานประจำปี

คณะวิทยาการจัดการ
มหาวิทยาลัยราชภัฏลำปาง

2565

www.ms.lpru.ac.th

รายงานประจำปี 2565
คณะวิทยาการจัดการ
มหาวิทยาลัยราชภัฏลำปาง

คำนำ

รายงานประจำปี 2565 คณะวิทยาการจัดการ จัดทำขึ้นเพื่อเป็นรายงานผลการดำเนินกิจกรรม/โครงการตามแผนงานที่กำหนดไว้ และได้รวบรวมผลการดำเนินงานตามยุทธศาสตร์ที่สอดคล้องกับมหาวิทยาลัยราชภัฏลำปาง และการดำเนินตามระบบและกลไกการประกันคุณภาพการศึกษาให้สอดคล้องกับเกณฑ์การประเมินคุณภาพการศึกษาของมหาวิทยาลัยราชภัฏลำปาง การจัดทำรายงานประจำปี 2565 ฉบับนี้ ประกอบด้วย ปรัชญา วิสัยทัศน์ พันธกิจ การบริหารและทรัพยากรการดำเนินงาน ผลการดำเนินงานตามประเด็นกลยุทธ์ การวิจัย การบริการวิชาการแก่สังคม การจัดการศึกษา การพัฒนานักศึกษา การทำนุบำรุงศิลปวัฒนธรรม การพัฒนาระบบบริหารจัดการ และระบบกลไกการประกันคุณภาพการศึกษา นอกจากนี้ได้รายงานผลการประเมินตนเองตามดัชนีชี้วัด พร้อมทั้งแนวทางเสริมเพื่อการพัฒนาในแต่ละองค์ประกอบ ทั้งนี้เพื่อเป็นแนวทางในการพัฒนาและรักษาคุณภาพการดำเนินงานของคณะวิทยาการจัดการให้ยั่งยืนต่อไป

ในนามของคณะผู้บริหาร คณาจารย์ เจ้าหน้าที่ นักศึกษาและผู้ที่เกี่ยวข้องทั้งภายในและภายนอกองค์กร ขอขอบคุณทุกท่านที่ร่วมกันเสริมสร้างคุณภาพของคณะวิทยาการจัดการ มหาวิทยาลัยราชภัฏลำปางให้เป็นไปที่ประจักษ์แก่สาธารณะต่อไป

(อาจารย์ ดร.นุสรา แสงอร่าม)
คณบดีคณะวิทยาการจัดการ
มหาวิทยาลัยราชภัฏลำปาง

สารบัญ

	หน้า
ประวัติ	7
ปรัชญา วิสัยทัศน์ พันธกิจ	8
ตราสัญลักษณ์	9
การบริหารและทรัพยากรการดำเนินงาน	
● โครงสร้างส่วนราชการ	11
● งบประมาณ	18
● บุคลากร	20
● ทรัพยากรสารสนเทศ เครื่องมือ และเทคโนโลยี	24
ผลการดำเนินงานตามประเด็นกลยุทธ์	
● ประเด็นกลยุทธ์การพัฒนาท้องถิ่น	
○ การวิจัย	27
○ การบริการวิชาการแก่สังคม	50
● ประเด็นกลยุทธ์การผลิตครูและพัฒนาครู	55
● ประเด็นกลยุทธ์การยกระดับคุณภาพการศึกษา	
○ การจัดการศึกษา	55
○ การพัฒนานักศึกษา	59
○ การทำนุบำรุงศิลปวัฒนธรรม	60
● ประเด็นกลยุทธ์การพัฒนาระบบบริหารจัดการ	67
กิจกรรมสำคัญในรอบปี 2565	73

<u>ประวัติ</u>

คณะวิทยาการจัดการ มหาวิทยาลัยราชภัฏลำปาง เดิมใช้ชื่อว่าคณะวิชาวิทยาการจัดการ เปิดการเรียนการสอนในโปรแกรมวิชาสหกรณ์ ต่อมา เปลี่ยนเป็นวิชาเอกสหกรณ์ สังกัดภาควิชาบริหารธุรกิจและสหกรณ์ ต่อมาในวันที่ 14 กุมภาพันธ์ พ.ศ. 2538 พระราชบัญญัติสถาบันราชภัฏ ประกาศในพระราชกิจจานุเบกษา กำหนดให้วิทยาลัยครูลำปางเปลี่ยนเป็น “สถาบันราชภัฏลำปาง” คณะวิชาวิทยาการจัดการ จึงได้เปลี่ยนชื่อเป็น “คณะวิทยาการจัดการ” มีสำนักงานตั้งอยู่ที่ชั้น 2 อาคารอาลัมภางค์ และ ในปี พ.ศ.2546 ย้ายสำนักงานคณะวิทยาการจัดการจากอาคารอาลัมภางค์ มาอยู่ที่อาคารเรียนที่ 36

วันที่ 14 มิถุนายน พ.ศ. 2547 “พระราชบัญญัติมหาวิทยาลัยราชภัฏ พ.ศ. 2547” ได้มีผลบังคับใช้ ทำให้สถาบันราชภัฏลำปางได้รับการยกฐานะเป็น “มหาวิทยาลัยราชภัฏลำปาง” (Lampang Rajabhat University) ในสังกัดสำนักงานคณะกรรมการการอุดมศึกษากระทรวงศึกษาธิการ ส่งผลให้คณะวิทยาการจัดการต้องพัฒนาโครงสร้างการบริหารจัดการให้สอดคล้องกับพันธกิจตามมาตรา 8 แห่งพระราชบัญญัติมหาวิทยาลัยราชภัฏ พ.ศ.2547

ปัจจุบัน คณะวิทยาการจัดการ มหาวิทยาลัยราชภัฏลำปาง จัดการเรียนการสอนระดับปริญญาตรี จำนวน 5 หลักสูตร 10 สาขาวิชา และระดับบัณฑิตศึกษา จำนวน 3 หลักสูตร ดังนี้

1. หลักสูตรบริหารธุรกิจบัณฑิต
- สาขาวิชาบริหารธุรกิจ
  - วิชาเอกการตลาด
  - วิชาเอกเศรษฐศาสตร์พัฒนาธุรกิจและการลงทุน
  - วิชาเอกการจัดการธุรกิจเอเชีย
  - วิชาเอกการวิเคราะห์ข้อมูลทางธุรกิจ
- สาขาวิชาการจัดการ
- สาขาวิชาการตลาด
- สาขาวิชาคอมพิวเตอร์ธุรกิจ
- สาขาวิชาการจัดการโลจิสติกส์และธุรกิจระหว่างประเทศ
- สาขาวิชาการจัดการธุรกิจดิจิทัล
- สาขาวิชาจัดการธุรกิจสมัยใหม่

2. หลักสูตรศิลปศาสตรบัณฑิต
- สาขาวิชาการท่องเที่ยวและธุรกิจบริการ

3. หลักสูตรนิเทศศาสตรบัณฑิต
- สาขาวิชานิเทศศาสตร์

4. หลักสูตรบัญชีบัณฑิต

5. หลักสูตรบัญชีบัณฑิต (ต่อเนื่อง)

ระดับบัณฑิตศึกษา จำนวน 3 หลักสูตร ได้แก่

1. หลักสูตรการจัดการมหาบัณฑิต (M.M.)
- สาขาวิชาการจัดการ

2. หลักสูตรบริหารธุรกิจมหาบัณฑิต (M.B.A)
- สาขาวิชาการบัญชี

3. หลักสูตรปรัชญาดุษฎีบัณฑิต

- สาขาวิชาการจัดการ (Ph.D.)

โดยมีสำนักงานคณบดีคณะวิทยาการจัดการ ทำหน้าที่สนับสนุนการจัดการเรียนการสอน

ปรัชญา

บูรณาการองค์ความรู้ สู่การพัฒนาท้องถิ่น

วิสัยทัศน์

ผลิตบัณฑิตที่มีคุณภาพ บูรณาการองค์ความรู้เพื่อการพัฒนาท้องถิ่น

พันธกิจ

1. ผลิตบัณฑิตคณะวิทยาการจัดการที่มีคุณภาพคู่คุณธรรม มีจิตอาสา มีทักษะทางวิชาการ วิชาชีพ เทคโนโลยีสารสนเทศและการสื่อสารภาษาอังกฤษ
2. ศึกษาค้นคว้าวิจัยเพื่อพัฒนาและถ่ายทอดองค์ความรู้ทางด้านวิทยาการจัดการ
3. บริการทางวิชาการเพื่อพัฒนาศักยภาพของชุมชนท้องถิ่น เพื่อประโยชน์ของส่วนรวม ให้มีจิตสำนึกในการรักษาธรรมชาติสิ่งแวดล้อม และร่วมสืบสานโครงการในพระราชดำริ
4. ส่งเสริมคุณธรรมและจริยธรรม รวมทั้งทำนุบำรุงศาสนาศิลปวัฒนธรรม ขนบธรรมเนียมประเพณีอันดีงามของไทย และภูมิปัญญาท้องถิ่น
5. พัฒนาศักยภาพการบริหารการจัดการคณะให้เป็นระบบและมีประสิทธิภาพ

อัตลักษณ์คณะวิทยาการจัดการ

บัณฑิตจิตอาสา

คุณธรรมจริยธรรมนักศึกษาคณะวิทยาการจัดการ

บัณฑิตจิตอาสา เสียสละเพื่อส่วนร่วม

ค่านิยมหลัก

M - Management	บริหารจัดการเชิงบูรณาการ
G - Goodness	ยึดมั่นในความดีงามต่อสังคมบนพื้นฐานของธรรมาภิบาล
T - Team	ทำงานเป็นทีม ตระหนักในความไว้วางใจซึ่งกันและกัน
S - Service	การบริการที่มุ่งเน้นผู้เรียนและชุมชน

<u>ตราสัญลักษณ์</u>

ความหมายของสัญลักษณ์

เครื่องมือหรือสิ่งที่จะนำพาให้มุ่งตรงไปยังเป้าหมายที่ได้ตั้งไว้อย่างมีประสิทธิภาพและประสิทธิผล รวมถึงนำทางไปสู่การค้นพบ และการแสวงหาความรู้ใหม่ ๆ

สีของสัญลักษณ์ประจำคณะวิทยาการจัดการ

สีฟ้า แทนค่า ท้องทะเล ซึ่งเปรียบเสมือนแหล่งความรู้ขนาดใหญ่และไม่มีวันหมดหรือสูญสลาย รอคอยการสำรวจ, การแสวงหา และการไขว่คว้าอยู่เสมอ

สีขาว แทนค่า คุณธรรม ซึ่งเป็นเครื่องมือในการยึดเหนี่ยวทั้งกายและใจให้เกิดความบริสุทธิ์

การบริหารและทรัพยากรดำเนินงาน

โครงสร้างการบริหารงานและแบ่งส่วนราชการคณะวิทยาการจัดการ

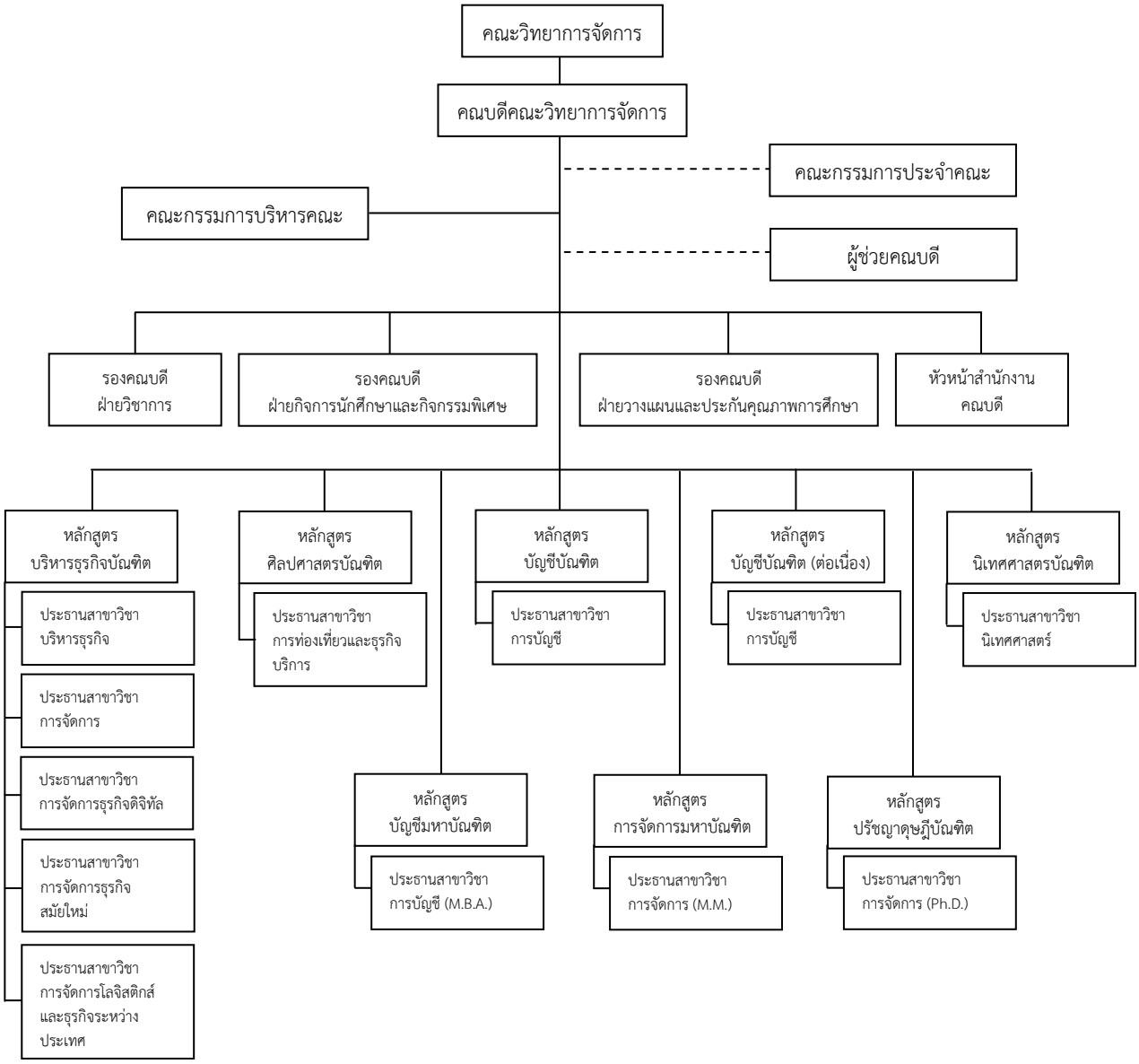

คณะกรรมการประจำคณะวิทยาการจัดการ

อ.ดร.นุสรา แสงอร่าม
คณบดีคณะวิทยาการจัดการ

ผศ.เบญจวรรณ เลาลลิต
รองคณบดีฝ่ายวางแผนและประกันคุณภาพการศึกษา

ผศ.ดร.พิรภพ จันทร์แสนตอ
รองคณบดีฝ่ายวิชาการ

ผศ.ดร.ณัฐนันท์ ฐิติยาปราโมทย์
ผู้แทนคณาจารย์

ผศ.ดร.ธนกร สิริสุคันธา
ผู้แทนคณาจารย์

อ.ดร.อารยา อริยา
ผู้แทนคณาจารย์

นายวิวัฒน์ จันทร์โอภาส
ผู้ทรงคุณวุฒิ

รศ.ดร.กรไชย พรลภัสรชกร
ผู้ทรงคุณวุฒิ

นายยศวรรธ สัชณะไชย
ผู้ทรงคุณวุฒิ

นางพิศวง กองกระโทก
หัวหน้าสำนักงานคณบดี

คณะกรรมการบริหารคณะวิทยาการจัดการ

อ.ดร.นุสรา แสงอร่าม
คณบดีคณะวิทยาการจัดการ

ผศ.เบญจวรรณ เลาลลิต
รองคณบดีฝ่ายวางแผนและ
ประกันคุณภาพการศึกษา

ผศ.ดร.พิรภพ จันทร์แสนตอ
รองคณบดีฝ่ายวิชาการ

อ.ภาคภูมิ พิชวงค์
รองคณบดีฝ่ายกิจการนักศึกษา
และกิจกรรมพิเศษ

นางพิศวง กองกระโทก
หัวหน้าสำนักงานคณบดี

อ.ดร.บัณฑิต บุษบา
ผู้ช่วยคณบดีฝ่ายวิชาการและสารสนเทศ

อ.ดร.ณัฐวุฒิ ปัญญา
ผู้ช่วยคณบดีฝ่ายประชาสัมพันธ์หลักสูตร
และกิจกรรมพิเศษ

ผศ.กนกพร เอกกะสินสกุล
ผู้ช่วยคณบดีฝ่ายบริการวิชาการ

ผศ.ดร.วีรพร สุพจน์ธรรมจารี
ผู้ช่วยคณบดีฝ่ายบริการวิชาการ

ประธานหลักสูตร

ผศ.ดร.นภาวรรณ เนตรประดิษฐ์
ประธานหลักสูตรปรัชญาดุษฎีบัณฑิต
สาขาวิชาการจัดการ (Ph.D.)

ผศ.ดร.ธนกร สิริสุคันธา
ประธานหลักสูตรการจัดการมหาบัณฑิต
สาขาวิชาการจัดการ (M.M.)

ผศ.ดร.ณัฐนันท์ ฐิติยาปราโมทย์
ประธานหลักสูตรบริหารธุรกิจมหาบัณฑิต
สาขาวิชาการบัญชี(M.B.A)

ผศ.ทิพยาภรณ์ ปัตถา
ประธานหลักสูตรบัญชีบัณฑิต
สาขาวิชาการบัญชี

ผศ.ดร.แดน กุลรูป
ประธานหลักสูตรบัญชีบัณฑิต(ต่อเนื่อง)
สาขาวิชาการบัญชี

ผศ.ดร.พอใจ สิงหเนตร
ประธานหลักสูตรบริหารธุรกิจบัณฑิต
สาขาวิชาการจัดการ

อ.ชมัยพร กาญจนพันธุ์
ประธานหลักสูตรบริหารธุรกิจบัณฑิต
สาขาวิชาคอมพิวเตอร์ธุรกิจ

อ.ฐากูร ศิริยอด
ประธานหลักสูตรบริหารธุรกิจบัณฑิต
สาขาวิชาการจัดการโลจิสติกส์และ
ธุรกิจระหว่างประเทศ

ประธานหลักสูตร

อ.กมลวรรณ ทาวัน
ประธานหลักสูตรศิลปศาสตรบัณฑิต
สาขาวิชาการท่องเที่ยวและ
ธุรกิจบริการ

อ.กิติวัฒน์ กิติบุตร
ประธานหลักสูตรนิเทศศาสตรบัณฑิต
สาขาวิชานิเทศศาสตร์

อ.ดร.ณัฐวุฒิ ปัญญา
ประธานหลักสูตรบริหารธุรกิจบัณฑิต
– วิชาเอกการตลาด
-วิชาเอกเศรษฐศาสตร์พัฒนาธุรกิจ
และการลงทุน
-วิชาเอกการจัดการธุรกิจเอเชีย
-วิชาเอกการวิเคราะห์ข้อมูลทางธุรกิจ

ผศ.กาญจนา รัตนธีรวิเชียร
ประธานหลักสูตรบริหารธุรกิจบัณฑิต
สาขาวิชาการจัดการธุรกิจดิจิทัล

อ.ปิยะ วัตถพาณิชย์
ประธานหลักสูตรบริหารธุรกิจบัณฑิต
สาขาวิชาการจัดการธุรกิจสมัยใหม่

บุคลากรที่ได้รับการยกย่อง

คณาจารย์ บุคลากรสายสนับสนุนที่ได้รับรางวัลและได้รับการยกย่อง

ลำดับ	ชื่อ - สกุล	รางวัล	หน่วยงานที่ให้
1.	ผศ.ณัฐนันท์ ฐิติยาปราโมทย์	ได้รับรางวัล “นักวิจัยดีเด่น”	การประชุมวิชาการระดับชาติ ครั้งที่ 4 ประจำปี 2565 The 4 ICRU International Conference on World Sustainable Development (IWSD) 2022 วันที่ 15 สิงหาคม 2565 ณ ศูนย์การประชุมและนิทรรศการนานาชาติ มหาวิทยาลัยราชภัฏนครสวรรค์ (ย่านมัทรี) ตำบลย่านมัทรี อำเภอพยุหะคีรี จังหวัดนครสวรรค์
2.	อ.สุคนธ์ทิพย์ สุภาจันทร์ อ.ออมทอง พัฒนพงษ์ ผศ.จารุวรรณ ลิมป์ไพบูลย์ อ.ศรัณยา สินพาณี ผศ.กาญจนา รัตนธรวิเชียร ผศ.ฐานันดร์ โต๊ะถม ผศ.เนตรดาว โทธรัตน์ รศ.นันทะ บุตรน้อย	รางวัลการนำเสนอยอดเยี่ยม SESSION B	การประชุมวิชาการระดับชาติในระดับปริญญาตรี คณะวิทยาการจัดการ มหาวิทยาลัยราชภัฏจันทรเกษม ประจำปี 2565 (MSCC2022) ในวันเสาร์ที่ 13 สิงหาคม 2565
3.	ผศ.ณัฐนันท์ ฐิติยาปราโมทย์ อ.ปิยะ วัตถพาณิชย์ อ.ปัณณทัต กัลยา	ได้รับรางวัล “ชมเชย” ในกิจกรรม Thailand Research Expo 2022 Award ในงานมหกรรมงานวิจัยแห่งชาติ 2565 (Thailand Research Expo 2022) โดยผลงาน “การท่องเที่ยวเชิงสร้างสรรค์โดยรถไฟบนเส้นทางยุคสมัยแห่งล้านนาเพื่อเชื่อมโยง”	สำนักงานการวิจัยแห่งชาติ

นักศึกษาปัจจุบันและศิษย์เก่าที่ได้รับรางวัลและได้รับการยกย่อง

ลำดับ	ชื่อ - สกุล	รางวัล	หน่วยงานที่ให้
1.	นางสาวนุสรา ทวีทรัพยากร (นักศึกษา ชั้นปีที่ 1 สาขาวิชานิเทศศาสตร์)	รางวัลรองชนะเลิศ อันดับที่ 2 การประกวดภาพถ่ายครอบครัว ชื่อภาพ “ครอบครัว” ตามโครงการประกวดภาพถ่ายเสริมสร้างความสัมพันธ์ที่ดีภายในครอบครัว วันที่ 9 กันยายน 2565	เทศบาลเมืองเขลางค์นคร
2.	นางสาวชนม์นิภา คำโพธิ (นักศึกษาสาขาวิชานิเทศศาสตร์)	รางวัลชนะเลิศ การประกวดภาพถ่าย ประเภทนักเรียน นักศึกษา วันที่ 23 ธันวาคม 2565	สำนักงานวัฒนธรรมจังหวัดลำปาง
3.	นางสาวนุสรา ทวีทรัพยากร (นักศึกษาสาขาวิชานิเทศศาสตร์)	รางวัลรองชนะเลิศ อันดับ 2 การประกวดภาพถ่าย ประเภทนักเรียน นักศึกษา วันที่ 23 ธันวาคม 2565	สำนักงานวัฒนธรรมจังหวัดลำปาง
4.	นายชวิน ปรียะพัชร และ นางสาวหฤทัย แสงมงคล (นักศึกษาสาขาวิชานิเทศศาสตร์)	รางวัลชมเชย การประกวดภาพถ่าย ประเภทนักเรียน นักศึกษา วันที่ 23 ธันวาคม 2565	สำนักงานวัฒนธรรมจังหวัดลำปาง
5.	นางสาวชนิกา ฟูแสง นางสาวหฤทัย แสงมงคล นางสาวขวัญจิรา มาเรือนธง นางสาวกุลรัตน์ ศรีปินตา นางสาวชนันภรณ์ ใจน้อย (นักศึกษาสาขาวิชานิเทศศาสตร์)	รางวัลรองชนะเลิศอันดับที่ 2 การประกวดสื่อสร้างสรรค์สร้างภูมิคุ้มกันยาเสพติด “รู้เท่า รู้ทัน สร้างภูมิคุ้มกันยาเสพติด”ประจำปี 2565 ประเภทคลิปวีดีโอ ชื่อผลงาน พลังมิตรภาพ ต้านยาเสพติด	มหาวิทยาลัยราชภัฏลำปาง
6.	นายชวิน ปรียะพัชร นางสาวกุลรัตน์ ศรีปินตา นางสาวชนิกา ฟูแสง นายขวัญจิรา มาเรือนธง นางสาวหฤทัย แสงมงคล นายชนันภรณ์ ใจน้อย (นักศึกษาสาขาวิชานิเทศศาสตร์)	รางวัล “การสื่อสารวัฒนธรรมชุมชนผ่านสื่อดิจิทัล” วันที่ 1 กันยายน 2565	มหาวิทยาลัยราชภัฏลำปาง
7.	นางสาวพัชญา ทะนันไชย (นักศึกษาขั้นปีที่ 4 สาขาวิชาการจัดการ คณะวิทยาการจัดการ มหาวิทยาลัยราชภัฏ	รางวัลผู้นำเสนอบทความดีเด่น กลุ่มวิทยาการจัดการ ในการประชุมวิชาการด้านมนุษยศาสตร์และสังคมศาสตร์ระดับชาติ ครั้งที่ 2 และ	คณะมนุษยศาสตร์และสังคมศาสตร์ มหาวิทยาลัยราชภัฏเชียงใหม่

ลำดับ	ชื่อ - สกุล	รางวัล	หน่วยงานที่ให้
	ลำปาง)	ระดับนานาชาติครั้งที่ 1 วันที่ 15 กันยายน 2565	
8.	นายชาติโยดม ฝากมิตร และ นายอภิชาติ จินาติ นักศึกษาชั้นปี 4 สาขาวิชาการตลาด และ นางสาวมัณฑนา ต๊ะสิทธิ์ นักศึกษาชั้นปีที่ 4 สาขาการท่องเที่ยวและธุรกิจบริการ	การประกวดผลงานกิจกรรม Smart Start Idea by GSB Startup ภายใต้โครงการ GSB Micropreneur Academy ประจำปี 2565 รอบ Prototype to Company ซึ่งได้ผ่านการคัดเลือกในระดับประเทศ ในวันที่ 31 สิงหาคม 2565	ธนาคารออมสิน
9.	นายอรรถกรณ์ ศิลป์คีรีกูล นักศึกษาชั้นปีที่ 4 สาขาวิชาการตลาด	การประกวดผลงานกิจกรรม Smart Start Idea by GSB Startup ภายใต้โครงการ GSB Micropreneur Academy ประจำปี 2565 รอบ Prototype to Company ซึ่งได้ผ่านการคัดเลือกในระดับประเทศ ในวันที่ 31 สิงหาคม 2565	ธนาคารออมสิน

หลักสูตร

คณะวิทยาการจัดการ มหาวิทยาลัยราชภัฏลำปาง ในปีการศึกษา 2564 เปิดการเรียนการสอนในระดับปริญญาตรี จำนวน 10 หลักสูตร ได้แก่ สาขาวิชาการจัดการ สาขาวิชาการบัญชี สาขาวิชาการบัญชี (ต่อเนื่อง) สาขาวิชาบริหารธุรกิจ สาขาวิชาคอมพิวเตอร์ธุรกิจ สาขาวิชาการจัดการธุรกิจดิจิทัล สาขาวิชาการท่องเที่ยวและธุรกิจบริการ สาขาวิชานิเทศศาสตร์ สาขาวิชาการจัดการโลจิสติกส์และธุรกิจระหว่างประเทศ สาขาวิชาการจัดการธุรกิจสมัยใหม่ ระดับปริญญาโท 2 หลักสูตร หลักสูตรการจัดการมหาบัณฑิต (M.M.) หลักสูตรบัญชีมหาบัณฑิต (M.Acc.) และระดับปริญญาเอก หลักสูตรปรัชญาดุษฎีบัณฑิต สาขาวิชาการจัดการ(Ph.D.) โดยมีสำนักงานคณบดีคณะวิทยาการจัดการ ทำหน้าที่สนับสนุนการจัดการเรียนการสอน การดำเนินการมีรายละเอียดดังนี้

1. หลักสูตรที่เปิดสอน

ระดับการศึกษา	*จำนวนหลักสูตร*	*จำนวนโปรแกรมวิชา*
อนุปริญญา	-	-
ปริญญาตรี	5	10
ประกาศนียบัตรบัณฑิต	-	-
ปริญญาโท	2	2
ปริญญาเอก	1	1
รวม	8	13

2. จำนวนหลักสูตรที่เปิดสอนจำแนกตามหน่วยงานและ ระดับการศึกษา

หน่วยงาน	ระดับการศึกษา				
	ปริญญาตรี	ประกาศนียบัตรบัณฑิต	ปริญญาโท	ปริญญาเอก	รวม
คณะวิทยาการจัดการ	10	-	2	1	13
รวม	**10**	**-**	**2**	**1**	**13**
ร้อยละ	**76.92**	**-**	**15.39**	**7.69**	**100**

3. หลักสูตรที่เปิดสอนจำแนกตามคณะและชื่อหลักสูตร

คณะคณะวิทยาการจัดการ

ชื่อหลักสูตร	ชื่อปริญญา (ชื่อย่อ)	สาขาวิชา
ระดับปริญญาตรี		
1. หลักสูตรศิลปศาสตรบัณฑิต	ศศ.บ.	สาขาวิชาการท่องเที่ยวและธุรกิจบริการ (4 ปี)
2. หลักสูตรนิเทศศาสตรบัณฑิต	นศ.บ.	สาขาวิชานิเทศศาสตร์ (4 ปี)
3. หลักสูตรบัญชีบัณฑิต	บช.บ.	สาขาวิชาการบัญชี (4 ปี)

ชื่อหลักสูตร	ชื่อปริญญา (ชื่อย่อ)	สาขาวิชา
4. หลักสูตรบัญชีบัณฑิต (ต่อเนื่อง)	บช.บ.	สาขาวิชาการบัญชี (2 ปี)
5. หลักสูตรบริหารธุรกิจบัณฑิต	บธ.บ.	สาขาวิชาการจัดการ (4 ปี)
		สาขาวิชาบริหารธุรกิจ (4 ปี)
		สาขาวิชาคอมพิวเตอร์ธุรกิจ (4 ปี)
		สาขาวิชาการจัดการธุรกิจดิจิทัล (4 ปี)
		สาขาวิชาการจัดการธุรกิจสมัยใหม่ (4 ปี)
ระดับปริญญาโท		
1. หลักสูตรจัดการมหาบัณฑิต	กจ.ม.	สาขาวิชาการจัดการ
2. หลักสูตรบริหารธุรกิจมหาบัณฑิต	บธ.ม.	สาขาวิชาการบัญชี
ระดับปริญญาเอก		
1. หลักสูตรปรัชญาดุษฎีบัณฑิต	ปร.ด.	สาขาวิชาการจัดการ

นักศึกษา

1. การรับนักศึกษา

คณะวิทยาการจัดการ มหาวิทยาลัยราชภัฏลำปาง มีการจัดการศึกษาโดยมีเป้าประสงค์เพื่อพัฒนาเป็นบัณฑิตที่มีคุณธรรมจริยธรรมมีความขยันหมั่นเพียรสู้งานมีความรู้ทางวิชาการวิชาชีพภาษาอังกฤษและทักษะการแสวงหาความรู้ด้วยกระบวนการวิจัยมีวุฒิภาวะทางอารมณ์มีความสามารถในการแก้ไขปัญหาและมีความสามารถในการสร้างและใช้เทคโนโลยีที่เหมาะสมทั้งในการดำรงชีวิตและการปฏิบัติงานมี ภาคปกติ มีการจัดการเรียนการสอน 3 ระดับคือ 1) ระดับปริญญาตรี 2) ระดับปริญญาโท และ 3) ระดับปริญญาเอก แบ่งเป็น 13 หลักสูตร โดยคณะวิทยาการจัดการ มีนักศึกษาประจำปีการศึกษา 2565 จำนวน 682 คน แยกเป็นนักศึกษา ระดับปริญญาตรี จำนวน 574 คน ระดับปริญญาโท จำนวน 83 คน และระดับปริญญาเอก จำนวน 25 คน รายละเอียดดังนี้

2. จำนวนนักศึกษา

2.1 จำนวนนักศึกษาทั้งหมด

2.1.1 จำนวนนักศึกษาทั้งหมด จำแนกตามประเภท และระดับการศึกษา

ประเภทนักศึกษา	ปริญญาตรี			ปริญญาโท	ปริญญาเอก	รวม
	4 ปี	4 ปี (เทียบโอน)	2 ปี (ต่อเนื่อง)			
ภาคปกติ	463	87	24	83	25	**682**
รวม	463	87	24	**83**	**25**	**682**

2.1.2 จำนวนนักศึกษาทั้งหมด จำแนกตามประเภท และสาขาวิชา

ประเภทนักศึกษา	สาขาวิชา										รวม
	สาขาวิชาการจัดการ	สาขาวิชาบริหารธุรกิจ	สาขาวิชาคอมพิวเตอร์ธุรกิจ	สาขาวิชาการจัดการธุรกิจดิจิทัล	สาขาวิชาการจัดการโลจิสติกส์และธุรกิจระหว่างประเทศ	สาขาวิชาการจัดการธุรกิจสมัยใหม่	สาขาวิชาการท่องเที่ยวและธุรกิจบริการ	สาขาวิชานิเทศศาสตร์	สาขาวิชาการบัญชี	สาขาวิชาการบัญชี (ต่อเนื่อง)	
- ปริญญาตรี	100	59	40	59	70	29	39	65	89	24	**574**
- ปริญญาโท	75	-	-	-	-	-	-	-	8	-	**83**
- ปริญญาเอก	25	-	-	-	-	-	-	-	-	-	**25**
รวม	**200**	**59**	**40**	**59**	**70**	**29**	**39**	**65**	**97**	**24**	**682**

2.1.3 **จำนวนนักศึกษาภาคปกติ จำแนกตามสาขา และระดับการศึกษา**

สาขาวิชา	ปริญญาตรี			ปริญญาโท	ปริญญาเอก	รวม
	4 ปี	4 ปี (เทียบโอน)	2 ปี (ต่อเนื่อง)			
สาขาวิชาการจัดการ	72	28	-	75	25	**200**
สาขาวิชาบริหารธุรกิจ	51	8	-	-	-	**59**
สาขาวิชาคอมพิวเตอร์ธุรกิจ	33	7	-	-	-	**40**
สาขาวิชาการจัดการธุรกิจดิจิทัล	39	20	-	-	-	**59**
สาขาวิชาการจัดการโลจิสติกส์และธุรกิจระหว่างประเทศ	70	-	-	-	-	**70**
สาขาวิชาการจัดการธุรกิจสมัยใหม่	29	-	-	-	-	**29**
สาขาวิชาการท่องเที่ยวและธุรกิจบริการ	34	5	-	-	-	**39**
สาขาวิชานิเทศศาสตร์	65	-	-	-	-	**65**
สาขาวิชาการบัญชี	70	19	-	8	-	**97**
สาขาวิชาการบัญชี (ต่อเนื่อง)	-	-	24	-	-	**24**
รวม	**463**	**87**	**24**	**83**	**25**	**682**

2.2 จำนวนนักศึกษารับ ปีการศึกษา 2565

2.2.1 จำนวนนักศึกษาใหม่ จำแนกตามประเภท และระดับการศึกษา

ประเภทนักศึกษา	ปริญญาตรี			ปริญญาโท	ปริญญาเอก	รวม
	4 ปี	4 ปี (เทียบโอน)	2 ปี (ต่อเนื่อง)			
ภาคปกติ	106	20	24	15	2	**167**
รวม	**106**	**20**	**24**	**15**	**2**	**167**

2.2.2 จำนวนนักศึกษาใหม่ จำแนกตามประเภท และสาขาวิชา

ประเภทนักศึกษา	สาขาวิชา										รวม
	สาขาวิชาการจัดการ	สาขาวิชาบริหารธุรกิจ	สาขาวิชาคอมพิวเตอร์ธุรกิจ	สาขาวิชาการจัดการธุรกิจดิจิทัล	สาขาวิชาการจัดการโลจิสติกส์และธุรกิจระหว่างประเทศ	สาขาวิชาการจัดการธุรกิจสมัยใหม่	สาขาวิชาการท่องเที่ยวและธุรกิจบริการ	สาขาวิชานิเทศศาสตร์	สาขาวิชาการบัญชี	สาขาวิชาการบัญชี (ต่อเนื่อง)	
- ปริญญาตรี	19	31	-	13	13	2	12	18	18	24	**150**
- ปริญญาโท	9								6		**15**
- ปริญญาเอก	2										**2**
รวม	**30**	**31**	**-**	**13**	**13**	**2**	**12**	**18**	**24**	**24**	**167**

2.3 จำนวนผู้สำเร็จการศึกษา ปีการศึกษา 2564 - 2565

2.3.1 จำนวนผู้สำเร็จการศึกษา จำแนกตามประเภท และระดับการศึกษา

ระดับการศึกษา	จำนวน	รวม
ภาคปกติ		
- ปริญญาตรี	159	159
ภาคสมทบ		
- ปริญญาตรี	-	-
- ปริญญาโท	23	23
- ปริญญาเอก	21	21
รวม	**203**	**203**

2.3.2 จำนวนผู้สำเร็จการศึกษา จำแนกตามประเภท และสาขาวิชา

ประเภทนักศึกษา	สาขาวิชา										รวม
	สาขาวิชาการจัดการ	สาขาวิชาบริหารธุรกิจ	สาขาวิชาคอมพิวเตอร์ธุรกิจ	สาขาวิชาการจัดการธุรกิจดิจิทัล	สาขาวิชาการจัดการโลจิสติกส์และธุรกิจระหว่างประเทศ	สาขาวิชาการจัดการธุรกิจสมัยใหม่	สาขาวิชาการท่องเที่ยวและธุรกิจบริการ	สาขาวิชานิเทศศาสตร์	สาขาวิชาการบัญชี	สาขาวิชาการบัญชี (ต่อเนื่อง)	
ภาคปกติ											
- ปริญญาตรี	45	16	9	14	4	8	17	1	45	-	159
ภาคสมทบ											
- ปริญญาตรี กศ.บป.	-	-	-	-	-	-	-	-	-	-	-
- ปริญญาโท	18	-	-	-	-	-	-	-	5	-	23
- ปริญญาเอก	21	-	-	-	-	-	-	-	-	-	21
รวม	**84**	**16**	**9**	**14**	**4**	**8**	**17**	**1**	**50**	**-**	**203**

(ผู้สำเร็จการศึกษาระหว่างวันที่ 21 เมษายน 2565 ถึงวันที่ 9 ธันวาคม 2565)

ภาวะการมีงานทำของบัณฑิต ที่สำเร็จการศึกษาในระยะเวลา 1 ปี

จากผลการสำรวจข้อมูลภาวการณ์มีงานทำของบัณฑิตมหาวิทยาลัยราชภัฏลำปาง ประจำปี 2564 พบว่าบัณฑิตที่ได้งานทำหลังสำเร็จการศึกษา 89 คน (จากผู้ตอบแบบสำรวจ 133 คน) คิดเป็นร้อยละ 66.92 บัณฑิตที่ประกอบอาชีพอิสระ 20 คน คิดเป็นร้อยละ 15.04 บัณฑิตที่มีงานทำก่อนเข้าศึกษา 2 คน คิดเป็นร้อยละ 1.50 ไม่มีบัณฑิตกำลังศึกษาต่อ และบัณฑิตที่ไม่มีงานทำ 22 คน คิดเป็นร้อยละ 16.54 ซึ่งจำแนกตามคณะได้ดังนี้

หน่วยงาน	ได้งานทำหลังสำเร็จการศึกษา	ประกอบอาชีพอิสระ	มีงานทำก่อนเข้าศึกษา	ศึกษาต่อ	ไม่มีงานทำ	รวม
คณะวิทยาการจัดการ	89	20	2	0	22	133
รวม	89	20	2	0	22	133
ร้อยละ	66.92	15.04	1.50	0.00	16.54	100.00

บัณฑิตระดับปริญญาตรีที่ได้งานทำตรงสาขาที่สำเร็จการศึกษา

หน่วยงาน	ทำงานตรงสาขา	ทำงานไม่ตรงสาขา	รวม	ร้อยละของการทำงานตรงสาขา
คณะวิทยาการจัดการ				
สาขาวิชาการจัดการ	6	13	19	**31.58**
สาขาวิชาการตลาด	6	8	14	**42.86**
สาขาวิชาคอมพิวเตอร์ธุรกิจ	2	2	4	**50.00**
สาขาวิชาการจัดการธุรกิจดิจิทัล	-	2	2	**0.00**
สาขาวิชาการธุรกิจระหว่างประเทศ	2	3	5	**40.00**
สาขาวิชาการจัดการธุรกิจค้าปลีก	1	-	1	**100.00**
สาขาวิชาการท่องเที่ยว	1	-	1	**100.00**
สาขาวิชานิเทศศาสตร์	4	5	9	**44.44**
สาขาวิชาการบัญชี	21	13	34	**61.76**
สาขาวิชาเศรษฐศาสตร์ธุรกิจ	-	-	-	**-**
รวม	43	46	89	
ร้อยละ	48.31	51.69	100.00	

งบประมาณ

ในปีงบประมาณรายจ่าย พ.ศ. 2565 คณะวิทยาการจัดการ มหาวิทยาลัยราชภัฏลำปาง มีงบประมาณสำหรับดำเนินงานตามภารกิจ จำนวนเงินทั้งสิ้น 5,386,000 บาท จำแนกได้ดังนี้

1. จำแนกตามประเภทงบประมาณ

ประเภท	จำนวนเงิน
เงินงบแผ่นดิน	4,792,700
เงินรายได้	593,300
รวม	**5,386,000**

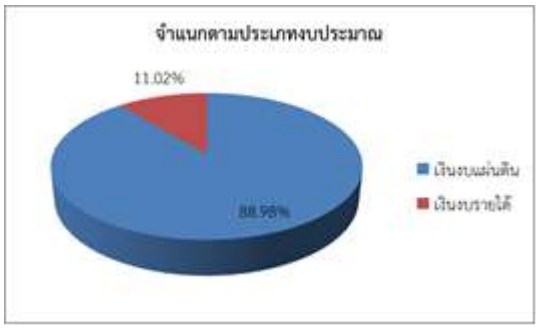

2. จำแนกตามหมวดรายจ่าย

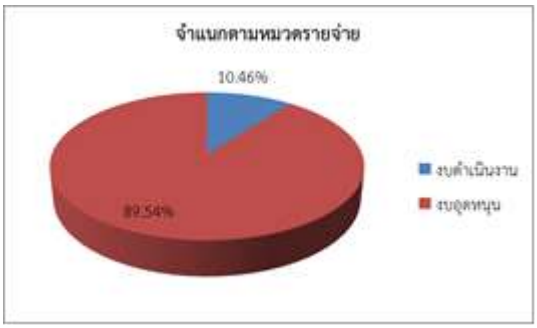

หมวดรายจ่าย	จำนวนเงิน
งบดำเนินงาน	563,300
งบเงินอุดหนุน	4,822,700
รวม	**5,386,000**

3 จำแนกตามผลิต

ผลผลิต	จำนวนเงิน
ผลผลิตผู้สำเร็จการศึกษาด้านสังคมศาสตร์	1,186,000
โครงการยุทธศาสตร์มหาวิทยาลัยราชภัฏเพื่อการพัฒนาท้องถิ่น	4,200,000
รวม	**5,386,000**

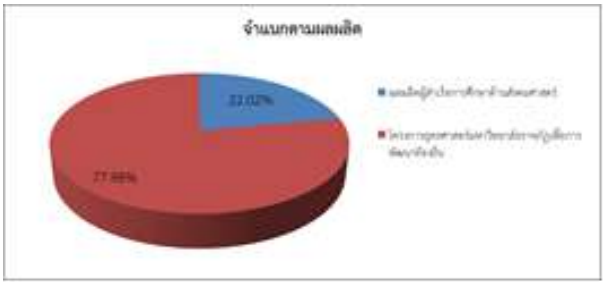

4. จำแนกตามประเด็นยุทธศาสตร์

หมวดรายจ่าย	จำนวนเงิน
ยุทธศาสตร์ที่ 1 การพัฒนาท้องถิ่น	4,200,000
ยุทธศาสตร์ที่ 2 การผลิตและพัฒนาครู	-
ยุทธศาสตร์ที่ 3 การยกระดับคุณภาพการศึกษา	486,200
ยุทธศาสตร์ที่ 4 การพัฒนาระบบบริหารจัดการ	699,800
รวม	**5,386,000**

บุคลากร

1. จำนวนบุคลากร จำแนกตามประเภทบุคลากร

ประเภทบุคลากร	ปฏิบัติงานที่มหาวิทยาลัย		ลาศึกษาต่อ	รวม
	ที่สังกัด	มาช่วยราชการ		
สายผู้สอน				
ข้าราชการ	11	-	-	11
พนักงานราชการ	-	-	-	-
พนักงานมหาวิทยาลัยสายวิชาการ	57	-	-	57
อาจารย์ประจำตามสัญญา	-	-	-	-
สายสนับสนุน				
ข้าราชการ	1	-	-	1
ลูกจ้างประจำ	-	-	-	-
พนักงานราชการ	2	-	-	2
พนักงานมหาวิทยาลัยสายสนับสนุน	9	-	-	9
เจ้าหน้าที่ประจำตามสัญญา	-	-	-	-
รามทั้งหมด	80	-	-	80

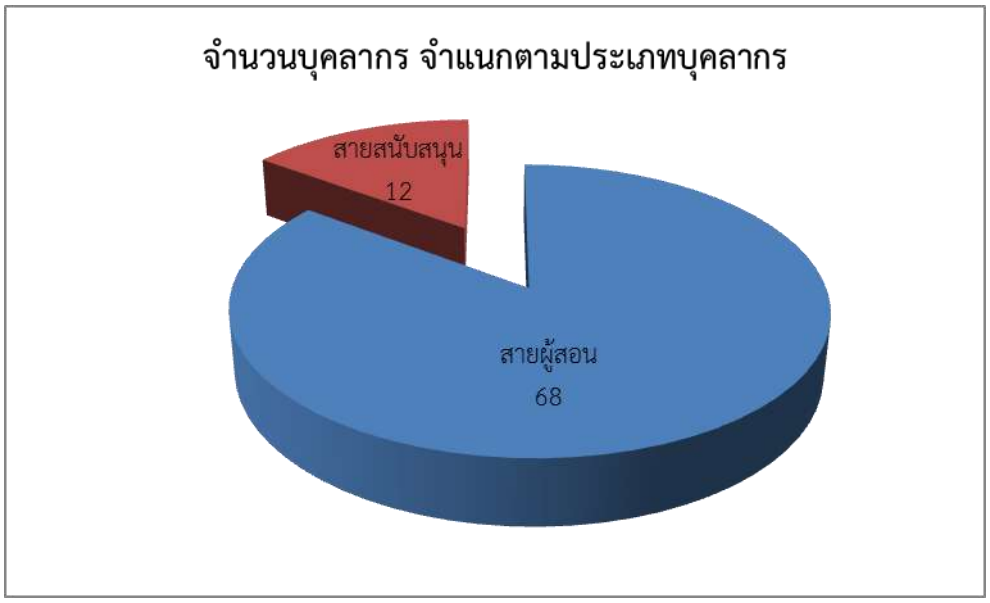

2. จำนวนบุคลากร จำแนกตามหน่วยงานและประเภทบุคลากร

หน่วยงาน	สายผู้สอน			สายสนับสนุน			รวม
	ข้าราชการ	พนง.ราชการ	พนง.สายวิชาการ	ข้าราชการ	พนง.ราชการ	พนง.สายสนับสนุน	
คณะวิทยาการจัดการ							
สาขาวิชาการจัดการ	2	-	4	-	-	-	**6**
สาขาวิชาบริหารธุรกิจ	1	-	11	-	-	-	**12**
สาขาวิชาคอมพิวเตอร์ธุรกิจ	1	-	4	-	-	-	**5**
สาขาวิชาการจัดการธุรกิจดิจิทัล	-	-	6	-	-	-	**6**
สาขาวิชาการจัดการโลจิสติกส์และธุรกิจระหว่างประเทศ	-	-	5	-	-	-	**5**
สาขาวิชาการจัดการธุรกิจสมัยใหม่	-	-	3	-	-	-	**3**
สาขาวิชาการท่องเที่ยวและธุรกิจบริการ	1	-	6	-	-	-	**7**
สาขาวิชานิเทศศาสตร์	2	-	5	-	-	-	**7**
สาขาวิชาการบัญชี	1	-	4	-	-	-	**5**
สาขาวิชาการบัญชี (ต่อเนื่อง)	2	-	3	-	-	-	**5**
สาขาวิชาการจัดการ (M.M.และ (Ph.D)	-	-	3	-	-	-	**3**
สาขาวิชาการบัญชี (M.B.A.)	1	-	3	-	-	-	**4**
สำนักงานคณบดี	-	-	-	1	2	9	**12**
รวมทั้งหมด	**11**	**0**	**57**	**1**	**2**	**9**	**80**

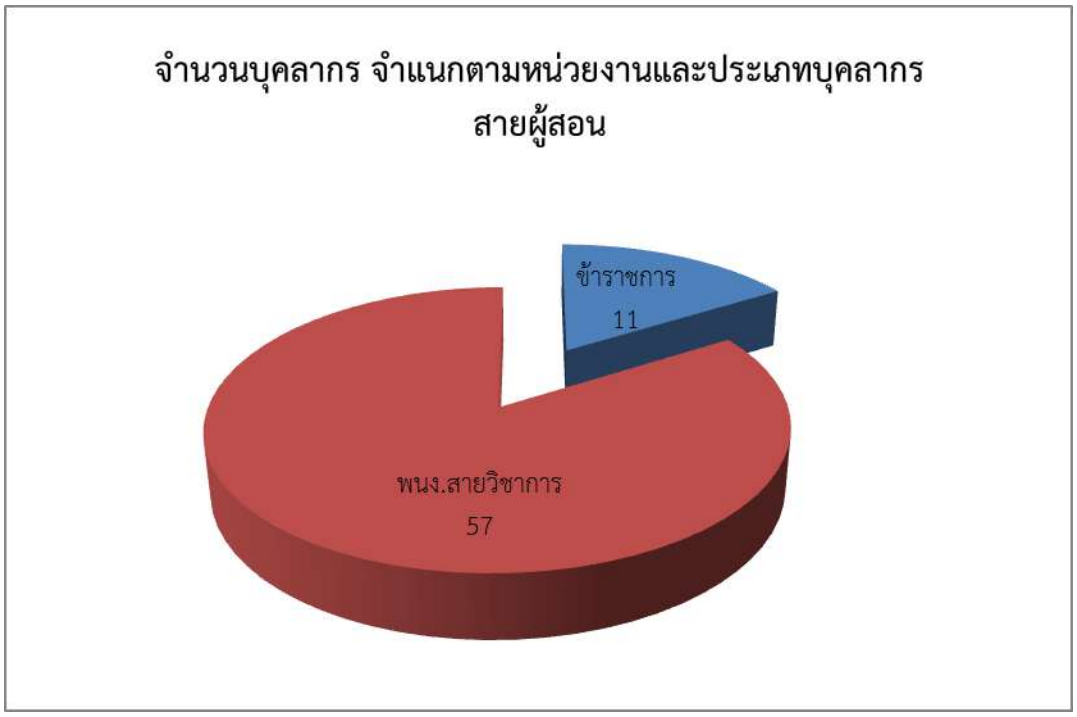
จำนวนบุคลากร จำแนกตามหน่วยงานและประเภทบุคลากร
สายผู้สอน
ข้าราชการ
11
พนง.สายวิชาการ
57

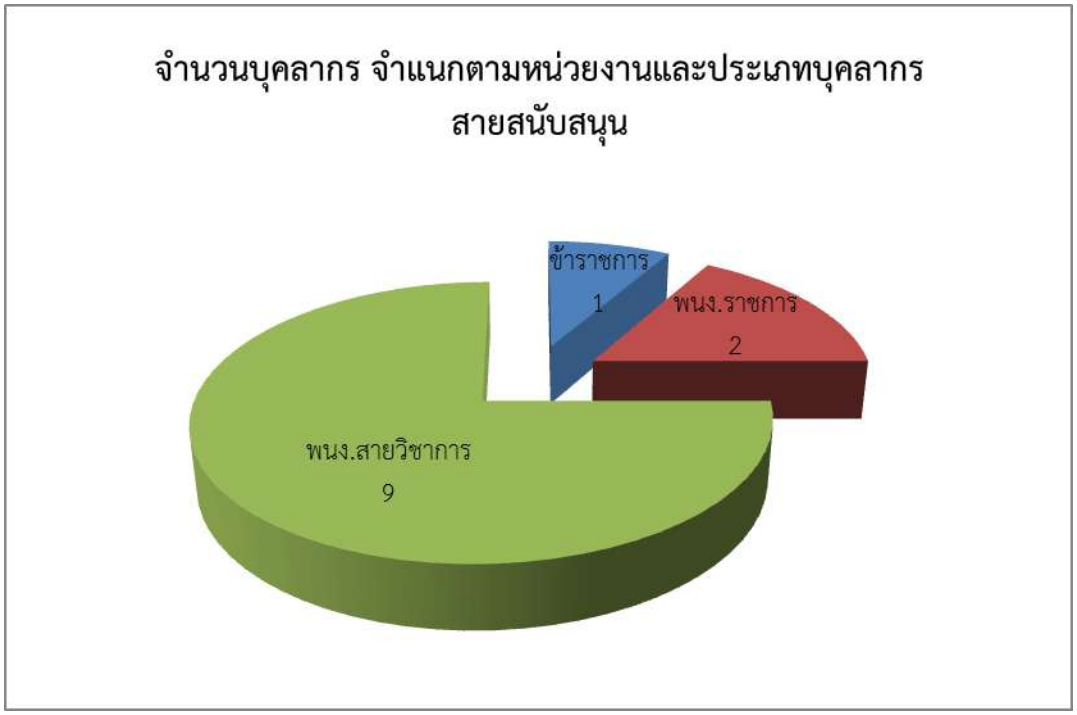
จำนวนบุคลากร จำแนกตามหน่วยงานและประเภทบุคลากร
สายสนับสนุน
ข้าราชการ
1
พนง.ราชการ
2
พนง.สายวิชาการ
9

3. จำนวนบุคลากร จำแนกตามหน่วยงานและวุฒิการศึกษา

หน่วยงาน	สายผู้สอน				สายสนับสนุน				รวม
	ต่ำกว่า ป.ตรี	ปริญญาตรี	ปริญญาโท	ปริญญาเอก	ต่ำกว่า ป.ตรี	ปริญญาตรี	ปริญญาโท	ปริญญาเอก	
คณะวิทยาการจัดการ									
สาขาวิชาการจัดการ	-	-	2	4	-	-	-	-	**6**
สาขาวิชาบริหารธุรกิจ	-	-	2	10	-	-	-	-	**12**
สาขาวิชาคอมพิวเตอร์ธุรกิจ	-	-	3	2	-	-	-	-	**5**
สาขาวิชาการจัดการธุรกิจดิจิทัล	-	-	4	2	-	-	-	-	**6**
สาขาวิชาการจัดการโลจิสติกส์และธุรกิจระหว่างประเทศ	-	-	3	2	-	-	-	-	**5**
สาขาวิชาการจัดการธุรกิจสมัยใหม่	-	-	2	1	-	-	-	-	**3**
สาขาวิชาการท่องเที่ยวและธุรกิจบริการ	-	-	6	1	-	-	-	-	**7**
สาขาวิชานิเทศศาสตร์	-	-	4	3	-	-	-	-	**7**
สาขาวิชาการบัญชี	-	-	4	1	-	-	-	-	**5**
สาขาวิชาการบัญชี (ต่อเนื่อง)	-	-	1	4	-	-	-	-	**5**
สาขาวิชาการจัดการ (M.M.และ (Ph.D)	-	-	-	3	-	-	-	-	**3**
สาขาวิชาการบัญชี (M.B.A.)	-	-	-	4	-	-	-	-	**4**
สำนักงานคณบดี	-	-	-	-	1	9	2	-	**12**
รวม	**0**	**0**	**31**	**37**	**1**	**9**	**2**	**0**	**80**

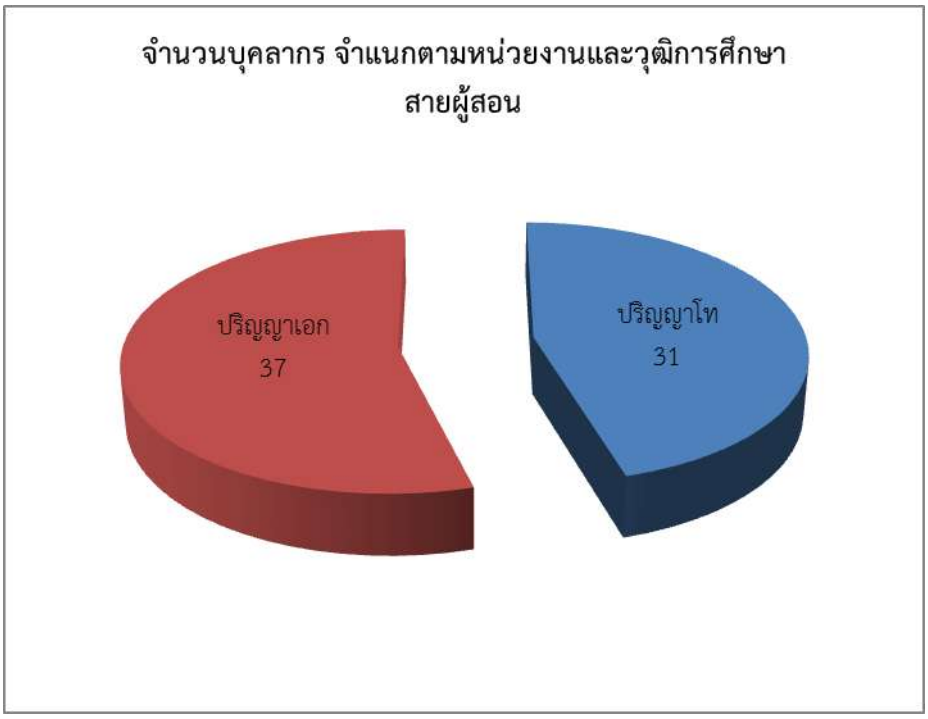
จำนวนบุคลากร จำแนกตามหน่วยงานและวุฒิการศึกษา
สายผู้สอน
ปริญญาเอก
37
ปริญญาโท
31

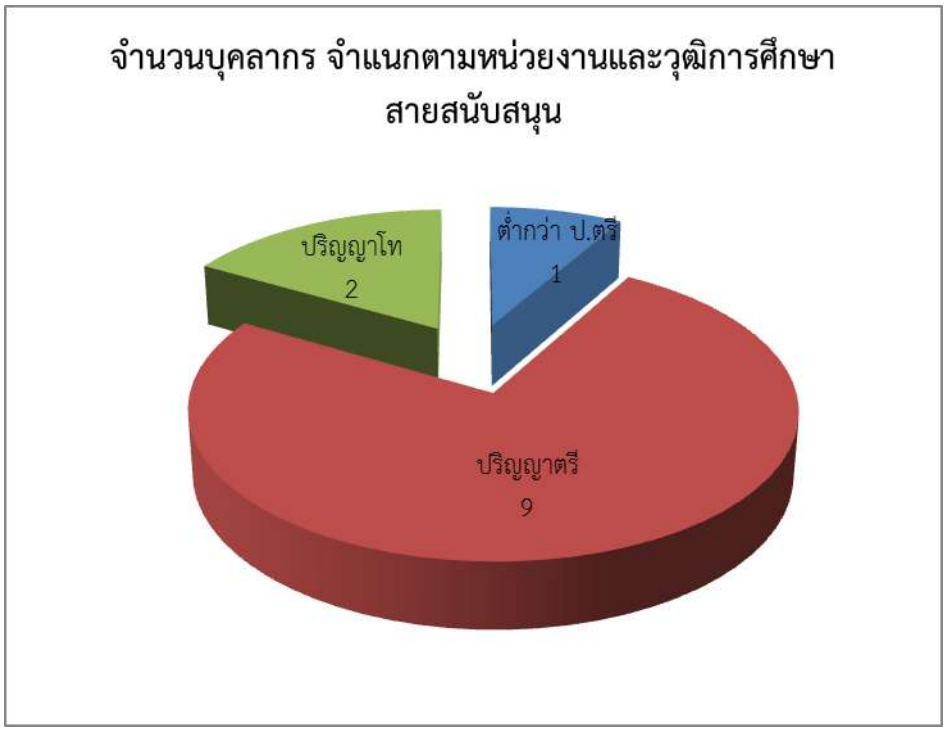
จำนวนบุคลากร จำแนกตามหน่วยงานและวุฒิการศึกษา
สายสนับสนุน
ปริญญาโท
2
ต่ำกว่า ป.ตรี
1
ปริญญาตรี
9

4. บุคลากรสายผู้สอน จำแนกตามตำแหน่งทางวิชาการ

คณะ	ตำแหน่ง				รวม
	อาจารย์	ผู้ช่วยศาสตราจารย์	รองศาสตราจารย์	ศาสตราจารย์	
คณะวิทยาการจัดการ					
สาขาวิชาการจัดการ	2	4	-	-	6
สาขาวิชาบริหารธุรกิจ	11	1	-	-	12
สาขาวิชาคอมพิวเตอร์ธุรกิจ	3	1	1	-	5
สาขาวิชาการจัดการธุรกิจดิจิทัล	2	4	-	-	6
สาขาวิชาการจัดการโลจิสติกส์และธุรกิจระหว่างประเทศ	3	2	-	-	5
สาขาวิชาการจัดการธุรกิจสมัยใหม่	2	1	-	-	3
สาขาวิชาการท่องเที่ยวและธุรกิจบริการ	7	-	-	-	7
สาขาวิชานิเทศศาสตร์	4	2	1	-	7
สาขาวิชาการบัญชี	-	4	1	-	5
สาขาวิชาการบัญชี (ต่อเนื่อง)	3	2	-	-	5
สาขาวิชาการจัดการ (M.M.และ (Ph.D)	1	2	-	-	3
สาขาวิชาการบัญชี (M.Acc.)	-	2	2	-	4
รวมทั้งหมด	**38**	**25**	**5**	**0**	**68**

ข้อมูล ณ วันที่ 30 พฤศจิกายน 2565

5. ข้าราชการและลูกจ้างประจำที่เกษียณอายุราชการ ในปีงบประมาณ พ.ศ. 2564

ชื่อ - สกุล	สังกัดหน่วยงาน	ตำแหน่งขณะเกษียณ
รศ.ดร.บุญฑวรรณ วิงวอน	คณะวิทยาการจัดการ	รองศาสตราจารย์

ข้อมูล ณ วันที่ 30 พฤศจิกายน 2565

ทรัพยากรสารสนเทศ เครื่องมือ และเทคโนโลยี ปีงบประมาณ พ.ศ. 2565

1. จำนวนทรัพยากรสารสนเทศ

รายการ	จำนวน	หน่วยนับ
1. หนังสือ		
1.1 ภาษาไทย	1,502	เล่ม
1.2 ภาษาอังกฤษ	467	เล่ม
1.1 วิจัย	406	เล่ม
2. วารสาร/เอกสาร		
2.1 วารสาร		
2.1.1 ภาษาไทย	162	ชื่อเรื่อง
2.1.2 ภาษาต่างประเทศ	11	ชื่อเรื่อง
2.2 หนังสือพิมพ์		
2.2.1 ภาษาไทย	-	ชื่อเรื่อง
3. ฐานข้อมูลออนไลน์		
3.1 ฐานข้อมูลวารสารอิเล็กทรอนิกส์	10	บทความ

2. คอมพิวเตอร์เพื่อการเรียนการสอนและการบริการ

2.1 ห้องปฏิบัติการคอมพิวเตอร์เพื่อการเรียนการสอนคอมพิวเตอร์พื้นฐาน

ลำดับที่	ห้องปฏิบัติการ	จำนวนห้อง	จำนวนเครื่อง
1	ห้องปฏิบัติการคอมพิวเตอร์ 3654 อาคาร 36	1	15
2	ห้องปฏิบัติการคอมพิวเตอร์ 3664 อาคาร 36	1	30
3	ห้องปฏิบัติการคอมพิวเตอร์ 3663 อาคาร 36	1	25
4	ห้องปฏิบัติการคอมพิวเตอร์ 3665 อาคาร 36	1	30
5	ห้องปฏิบัติการคอมพิวเตอร์ 3667 อาคาร 36	1	25
6	ห้องปฏิบัติการคอมพิวเตอร์ 3668 อาคาร 36	1	25
7	ห้องปฏิบัติการบัญชี อาคาร 36	1	25
8	ห้องปฏิบัติการนิเทศศาสตร์ อาคาร 36	1	10
9	ห้องปฏิบัติการจัดการ อาคาร 36	1	30
10	ห้องปฏิบัติการท่องเที่ยวฯ อาคาร 36	1	25
11	ห้องปฏิบัติการบัญชี อาคารบริการวิชาการ	1	35
12	ห้องปฏิบัติการธุรกิจดิจิทัล อาคารบริการวิชาการ	1	33
	รวม	**12**	**308**

2.2 คอมพิวเตอร์เพื่อการสนับสนุนการศึกษาและการสืบค้นข้อมูล

ลำดับที่	ห้องบริการ / จุดบริการคอมพิวเตอร์	จำนวน
1	ห้องสมุด	1
2	ห้องศูนย์วิจัยและข้อมูลธุรกิจ	1
3	ห้องปฏิบัติการครัวร้อน	1
4	ห้องวารสารคณะวิทยาการจัดการ	1
5	ห้องเรียนอัจฉริยะ 3624 ชั้น 2	15
6	ห้องเรียนอัจฉริยะ 3634 ชั้น 3	15
	รวม	**34**

3. **ห้องประชุม**

ลำดับที่	ห้องบริการ / จุดบริการคอมพิวเตอร์	จำนวน
1	ห้องประชุมธัญกร (ห้องประชุมชั้น 1)	1
2	ห้องประชุมธรรมสรณ์ (ห้องประชุมชั้น 4)	1
3	ห้องประชุมธันยรัตน์ (ห้องประชุมใหญ่ชั้น 8)	1
	รวม	**3**

ผลการดำเนินงานตามประเด็นกลยุทธ์

ประเด็นกลยุทธ์การพัฒนาท้องถิ่น

การวิจัย

มหาวิทยาลัยราชภัฏลำปาง มุ่งเน้นการผลิตบัณฑิตที่มีคุณภาพ และการวิจัยเพื่อพัฒนาท้องถิ่น จึงมีกระบวนการในการส่งเสริมให้บุคลากรของมหาวิทยาลัยทำวิจัยที่บูรณาการการเรียนการสอน และการบริการวิชาการ มีสถาบันวิจัยและพัฒนาเป็นหน่วยงานรับผิดชอบประสานกับคณะ และหน่วยงานภายนอกในการส่งเสริมการทำวิจัย การหาแหล่งทุน และการสร้างเครือข่ายการวิจัย ในปีงบประมาณ พ.ศ. 2565 มีโครงการวิจัยที่ได้รับทุนสนับสนุนจากหน่วยงานภายนอก จากมหาวิทยาลัย ซึ่งได้จัดสรรงบประมาณเงินรายได้เป็นทุนสนับสนุนการวิจัยแก่คณาจารย์ เจ้าหน้าที่ และนักศึกษา รวมทั้งมีกองทุนอุดหนุนการวิจัย มีการจัดประชุมวิชาการเพื่อเสนอผลงานวิจัย และมีการเผยแพร่ผลงานวิจัยในหลายรูปแบบ โดยมีรายละเอียดดังนี้

1. งบประมาณสนับสนุนโครงการวิจัย

แหล่งงบประมาณ	จำนวนโครงการวิจัย	จำนวนเงิน (บาท)
1. ภายในมหาวิทยาลัย		
- กองทุนวิจัยมหาวิทยาลัยราชภัฏลำปาง	5 โครงการ	110,500
2. ภายนอกมหาวิทยาลัย		
- แหล่งทุนในประเทศ เช่น สกสว. , วช., ววน. , บพท. , บพข. อื่นๆ	22 โครงการ	9,938,346
รวม	**27 โครงการ**	**10,048,846**

2. โครงการวิจัยและสร้างสรรค์ที่ได้รับจัดสรรงบประมาณจากหน่วยงานสนับสนุนการวิจัยต่างๆ

แหล่งทุนภายนอก

ที่	ชื่องานวิจัย/สร้างสรรค์	ผู้วิจัย	งบประมาณ (บาท)
โครงการวิจัยแหล่งทุนภายนอก สกสว., วช.,บพท.,บพข.,อื่นๆ			
กองทุนส่งเสริมวิทยาศาสตร์ วิจัย และนวัตกรรม (ววน. ประจำปีงบประมาณ 2565)			
1	โครงการย่อยที่ 1 การศึกษารูปแบบผลิตภัณฑ์เครื่องเงินสกุลช่างลำปางสู่การเพิ่มมูลค่าผลิตภัณฑ์ด้วยอัตลักษณ์ท้องถิ่น	**หัวหน้าโครงการวิจัย** **อ.ธวัชชัย ทำทอง** **ร้อยละ)60 = 316,800(** **นักวิจัยร่วม** **ผศ.กนกพร เอกกะสินสกุล** **ร้อยละ)10 = 52,800(** **อ.ออมทอง พัฒนพงษ์** **ร้อยละ)10 = 52,800(**	475,200

ที่	ชื่องานวิจัย/สร้างสรรค์	ผู้วิจัย	งบประมาณ (บาท)
		อ.กมลวรรณ ทาวัน **ร้อยละ)10 = 52,800(** ผศ.ธงชัย ปันสุข ร้อยละ)10 = 52,800(**ทุนวิจัยทั้งหมด 528,000 บาท**	
2	โครงการย่อยที่ 2 การฟื้นฟูและเพิ่มมูลค่าผลิตภัณฑ์ผ้าซิ่นตีนจกสกุลช่างลำปาง	**หัวหน้าโครงการวิจัย** ผศ.ธงชัย ปันสุข ร้อยละ)70 = 369,600(**นักวิจัยร่วม** รศ.ศิริกร อิ่นคำ ร้อยละ)10 = 52,800(ผศ.เจษฎา ทองสุข ร้อยละ)10 = 52,800(**อ.ธวัชชัย ทำทอง** **ร้อยละ)10 = 52,800(** **ทุนวิจัยทั้งหมด 528,000 บาท**	52,800
3	โครงการวิจัยย่อยที่ 3 การยกระดับผลิตภัณฑ์เชียงดาและช่องทางการจัดจำหน่าย	**หัวหน้าโครงการวิจัย** อ.รจเรจ นันตา ร้อยละ)40 = 158,400(**นักวิจัยร่วม** อ.มยุรี ชมพู ร้อยละ)20 = 79,200(**ผศ.จีราภรณ์ พงศ์พันธุ์พัฒนะ** **ร้อยละ)20 = 79,200)** **ผศ.ฐิฏิกานต์ สุริยะสาร** **ร้อยละ)20 = 79,200)** **ทุนวิจัยทั้งหมด 396,000 บาท**	158,400
4	โครงการวิจัยย่อยที่ 1 กลไกการพัฒนาขีดความสามารถของชุมชนท่องเที่ยวเข้มแข็ง เพื่อ	**หัวหน้าโครงการวิจัย** **ผศ.ศิรญา จนาศักดิ์**	212,550

ที่	ชื่องานวิจัย/สร้างสรรค์	ผู้วิจัย	งบประมาณ (บาท)
	สร้างเสริมระบบระบบสุขภาพชุมชนรูปแบบปกติใหม่ (New Normal)	**ร้อยละ)25 = 81,750(** **นักวิจัยร่วม** ผศ.ธนพร หมูคำ ร้อยละ)15 = 49,050(ผศ.ณัฐกฤษฎ์ ธรรมกวินวงศ์ ร้อยละ)10 = 32,700(อ.ชัดนารี มีสุขโข ร้อยละ)10 = 32,700(**ผศ.กาญจนา คุมา** **ร้อยละ)10 = 32,700(** **อ.กรรณิการ์ สายเทพ** **ร้อยละ)10 = 32,700(** **อ.อุษา โบสถ์ทอง** **ร้อยละ)10 = 32,700(** **อ.อภิชาติ ตัณนิติศุภวงษ์** **ร้อยละ)10 = 32,700(** **ทุนวิจัยทั้งหมด 327,000 บาท**	
5	โครงการวิจัยย่อยที่ 2 นวัตกรรมด้านการจัดการสุขภาพของชุมชน และการสื่อสารสุขภาพอย่างมีส่วนร่วม ภายใต้ภาวะวิกฤตสถานการณ์โรคติดเชื้อไวรัสโคโรนา 2019 จังหวัดลำปาง	**หัวหน้าโครงการวิจัย** **อ.ชุตินิษฐ์ ปานคำ** **ร้อยละ)30 = 79,200(** **นักวิจัยร่วม** ผศ.ณัฐกฤษฎ์ ธรรมกวินวงศ์ ร้อยละ)30 = 79,200(**อ.อัจฉราภรณ์ วรรณมะกอก** **ร้อยละ)10 = 26,400(** **รศ.ปองปรารถน์ สุนทรเภสัช** **ร้อยละ)10 = 26,400(** ผศ.ธนพร หมูคำ ร้อยละ)10 = 26,400(ผศ.อนันต์ อุปสอด ร้อยละ)10 = 26,400(**ทุนวิจัยทั้งหมด 264,000 บาท**	132,000

ที่	ชื่องานวิจัย/สร้างสรรค์	ผู้วิจัย	งบประมาณ (บาท)
6	โครงการวิจัยย่อยที่ 3 กระบวนการพัฒนานวัตกรรมเพื่อรองรับการป้องกันและรองรับโรคอุบัติใหม่ในมิติเศรษฐกิจฐานรากของชุมชนท่องเที่ยวในจังหวัดลำปาง	**หัวหน้าโครงการวิจัย** ผศ.ปัทมา อภิชัย ร้อยละ)50 = 100,500(**นักวิจัยร่วม** ผศ.ศาสตรา ลาดปะละ ร้อยละ)10 = 20,100(อาจารย์สุขี สุขดี ร้อยละ)10 = 20,100(ผศ.สำเริง นราแก้ว ร้อยละ)5 = 10,050(ผศ.วีระ พันอินทร์ ร้อยละ)5 = 10,050(อาจารย์พิภพ นราแก้ว ร้อยละ)5 = 10,050(**รศ.พรชนก ทองลาด** **ร้อยละ)5 = 10,050(** **ผศ.ขจรศักดิ์ วงศ์วิราช** **ร้อยละ)5 = 10,050(** ผศ.ปฐมพงศ์ พรมมาบุญ ร้อยละ)5 = 10,050(**ทุนวิจัยทั้งหมด 201,000 บาท**	20,100
7	โครงการวิจัยย่อยที่ 2 การสร้างมาตรฐานขั้นตอนปฏิบัติงานสำหรับกระบวนการผลิตอิฐมอญของวิสาหกิจชุมชนผลิตอิฐมอญ ตำบลปงยางคก อำเภอห้างฉัตร จังหวัดลำปาง	**หัวหน้าโครงการวิจัย** ผศ.ปิญชาน์ ต่อกิตติกุล ร้อยละ)30 = 78,000(**นักวิจัยร่วม** ผศ.สรวิศ มูลอินต๊ะ ร้อยละ)20 = 52,000(ผศ.ศิวัช ลาวัลย์วดีกุล ร้อยละ)20 = 52,000(ผศ.วัฒนา มกรโรจน์ฤทธิ์ ร้อยละ)10 = 26,000(อาจารย์ธชนม์ ก้าวสมบูรณ์ ร้อยละ)10 = 26,000(	26,000

ที่	ชื่องานวิจัย/สร้างสรรค์	ผู้วิจัย	งบประมาณ (บาท)
		อาจารย์ณัฐวุฒิ ปัญญา **ร้อยละ)10 = 26,000(** **ทุนวิจัยทั้งหมด 260,000 บาท**	
รวมทั้งหมด			**1,077,050**
หน่วยบริหารและจัดการทุนด้านการพัฒนาระดับพื้นที่ (บพท. ประจำปีงบประมาณ 2565)			
1	การบริหารจัดการเพื่อแก้ไขปัญหาความยากจนระดับจังหวัดลำปาง	**หัวหน้าโครงการวิจัย** ดร.ดวงใจ พุทธวงศ์ ร้อยละ)12 = 778,887.60(**นักวิจัยร่วม** ผศ.ดร.วิยดา เหล่มตระกูล ร้อยละ)7 = 454,351.10(อ.สุภาภรณ์ มาชัยวงศ์ ร้อยละ)7 = 454,351.10(ผศ.นราธิป วงษ์ปัน ร้อยละ)7 = 454,351.10(**ผศ.เนตรดาว โทธรัตน์** **ร้อยละ)7 = 454,351.10(** **ผศ.เบญจวรรณ เลาลลิต** **ร้อยละ)7 = 454,351.10(** ผศ.วิศท์ เศรษฐกร ร้อยละ)6 = 389,443.80(รศ.พฤกษา เครือแสง ร้อยละ)6 = 389,443.80(ผศ.ณัฐกฤษฎ์ ธรรมกวินวงศ์ ร้อยละ)6 = 389,443.80(**ผศ.ขจรศักดิ์ วงศ์วิราช** **ร้อยละ)6 = 389,443.80(** **ผศ.ศิรญา จนาศักดิ์** **ร้อยละ)3 = 194,721.90(** **ผศ.กาญจนา คุมา** **ร้อยละ)3 = 194,721.90(** **อ.จิระประภา คำราช**	2,077,033.60

ที่	ชื่องานวิจัย/สร้างสรรค์	ผู้วิจัย	งบประมาณ (บาท)
		ร้อยละ)3 = 194,721.90(ผศ.ธนพร หมูคำ ร้อยละ)3 = 194,721.90(อ.ชัดนารี มีสุขโข ร้อยละ)3 = 194,721.90(อ.ไพบูลย์ หมุ่ยมาศ ร้อยละ)3 = 194,721.90(**ผศ.กาญจนา รัตนธีรวิเชียร** **ร้อยละ)3 = 194,721.90(** อ.วรรักษ์ หน่อสีดา ร้อยละ)3 = 194,721.90(ผศ.สุวรรณี จันทร์ตา ร้อยละ)3 = 194,721.90(อ.รัตนภัทร มะโนชัย ร้อยละ)3 = 194,721.90(**ทุนวิจัยทั้งหมด 6,490,730 บาท**	
2	การพัฒนาห่วงโซ่คุณค่าสมุนไพรแม่มอกเพื่อแก้ไขปัญหาความยากจนพื้นที่อำเภอเถิน จังหวัดลำปาง ด้วยโมเดลแก้จน "Maemok Herbal Valley : แม่มอกแดนสมุนไพร"	**หัวหน้าโครงการวิจัย** **ผศ.ดร.ศิรญา จนาศักดิ์** **(ร้อยละ 20 = 280,000.00)** **นักวิจัยร่วม** ผศ.ธนพร หมูคำ (ร้อยละ 12 = 168,000) **ผศ.กาญจนา คุมา** **(ร้อยละ 12 = 168,000)** ผศ.ณัฐกฤษฎ์ ธรรมกวินวงศ์ (ร้อยละ 12 = 168,000) **ผศ.กาญจนา รัตนธีรวิเชียร** **(ร้อยละ 12 = 168,000)** ผศ.สุวรรณี จันทร์ตา (ร้อยละ 12 = 168,000) **ผศ.ขจรศักดิ์ วงศ์วิราช** **(ร้อยละ 10 = 140,000)** อ.รัตนภัทร มะโนชัย (ร้อยละ 10 = 140,000)	756,000

ที่	ชื่องานวิจัย/สร้างสรรค์	ผู้วิจัย	งบประมาณ (บาท)
		ทุนวิจัยทั้งหมด 1,400,000 บาท	
3	การแก้ไขปัญหาความยากจน ด้วยป่าชุมชนในอำเภอเถิน จังหวัดลำปาง	**หัวหน้าโครงการวิจัย** ผศ.วิศท์ เศรษฐกร (ร้อยละ 16 = 119,083.20) **นักวิจัยร่วม** ผศ.วิยดา เหล่มตระกูล (ร้อยละ 12 = 89,312.40) อ.ชัดนารี มีสุขโข (ร้อยละ 12 = 89,312.40) รศ.พฤกษา เครือแสง (ร้อยละ 12 = 89,312.40) **อ.จิระประภา คำราช** **(ร้อยละ 12 = 89,312.40)** ผศ.นราธิป วงษ์ปัน (ร้อยละ 12 = 89,312.40) อ.สุภาภรณ์ มาชัยวงศ์ (ร้อยละ 12 = 89,312.40) อ.วรรักษ์ หน่อสีดา (ร้อยละ 12 = 89,312.40) **ทุนวิจัยทั้งหมด 744,270 บาท**	89,312
4	การพัฒนาโมเดลแก้จนอำเภอเถิน จังหวัดลำปาง ด้วยกิจกรรม Quick win	**หัวหน้าโครงการวิจัย** ดร.ไพบูลย์ หมุ่ยมาศ (ร้อยละ 30 = 259,500) **นักวิจัยร่วม** **ผศ.ขจรศักดิ์ วงศ์วิราช** **(ร้อยละ 20 = 173,000)** **อ.จิระประภา คำราช** **(ร้อยละ 20 = 173,000)** อ.รัตนภัทร มะโนชัย (ร้อยละ 15 = 129,750)	475,750

ที่	ชื่องานวิจัย/สร้างสรรค์	ผู้วิจัย	งบประมาณ (บาท)
		ผศ.เบญจวรรณ เลาลลิต **(ร้อยละ 15 = 129,750)** **ทุนวิจัยทั้งหมด 865,000 บาท**	
รวมทั้งหมด			**3,398,096**
สำนักงานวิจัยแห่งชาติ (วช.)			
1	การต่อยอดการเพิ่มมูลค่าทุนทางวัฒนธรรมสินค้าข้าวสายน้ำแร่แจ้ซ้อนหนึ่งเดียวในประเทศ เพื่อการส่งเสริมนวัตกรรมชุมชนด้านการท่องเที่ยวและตลาดดิจิทัล	**หัวหน้าโครงการวิจัย** ผศ.นันทินา ดำรงวัฒนกูล (ร้อยละ 50 = 250,000) **นักวิจัยร่วม** **รศ.พรชนก ทองลาด** **(ร้อยละ 10 = 50,000)** อ.ณัฐฌา เหล่ากุลดิลก (ร้อยละ 10 = 50,000) อ.มยุรี ชมภู (ร้อยละ 10 = 50,000) ผศ.จำเนียร มีสำลี (ร้อยละ 10 = 50,000) อ.รจเรจ นันตา (ร้อยละ 5 = 25,000) ผศ.จักรชัยวัฒน์ กาวีวงศ์ (ร้อยละ 5 = 25,000) **ทุนวิจัยทั้งหมด 500,000 บาท**	50,000
2	การเพิ่มประสิทธิภาพผลการบริหารจัดการป่าชุมชนและลดการเกิดปัญหาฝุ่นควันไฟป่าด้วยกระบวนการมีส่วนร่วม จ.ลำปาง	**หัวหน้าโครงการวิจัย** **อ.อัจฉราภรณ์ วรรณมะกอก** **(ร้อยละ 40 = 200,000)** **นักวิจัยร่วม** **อ.ชุตินิษฐ์ ปานคำ** **(ร้อยละ 20 = 100,000)** นายประสิทธิ์ อิ่มปัญญา (คนนอก) (ร้อยละ 20 = 100,000)	300,000

ที่	ชื่องานวิจัย/สร้างสรรค์	ผู้วิจัย	งบประมาณ (บาท)
		นายชาญ อุทธิยะ (คนนอก) (ร้อยละ 20 = 100,000) **ทุนวิจัยทั้งหมด 500,000 บาท**	
3	การยกระดับผลิตภัณฑ์สมุนไพรด้วยนวัตกรรมระบบอบแห้งความร้อนร่วมแยกส่วนสู่มาตรฐานผลิตภัณฑ์ชุมชนในพื้นที่จังหวัดลำปาง	**หัวหน้าโครงการวิจัย** ผศ.พงษ์ศักดิ์ อยู่มั่น (ร้อยละ 40 = 200,000) **นักวิจัยร่วม** **ผศ.กาญจนา รัตนธีรวิเชียร** **(ร้อยละ 15 = 75,000)** ผศ.ปฐมพงศ์ พรมมาบุญ (ร้อยละ 15 = 75,000) ผศ.จักรกฤษณ์ ฮั่นยะลา (ร้อยละ 10 = 50,000) อ.ณิชา นภาพร จงกะสิกิจ (ร้อยละ 10 = 50,000) อ.ณรงค์ เครือกันทา (ร้อยละ 10 = 50,000) **ทุนวิจัยทั้งหมด 500,000 บาท**	75,000
4	แผนงานวิจัยเรื่อง : ต้นแบบกิจกรรมเพื่อสังคมและชุมชนเอื้ออาทร โดยกระบวนการมีส่วนร่วมของกลุ่มคนทุกช่วงวัย ต.บ้านกิ่ว อ.แม่ทะ จ.ลำปาง	**หัวหน้าโครงการวิจัย** **รศ.พรชนก ทองลาด** **(ร้อยละ 25 = 82,500)** **นักวิจัยร่วม** อ.วิทเอก สว่างจิตร (ร้อยละ 25 = 82,500) **ผศ.สนธิญา สุวรรณราช** **(ร้อยละ 20 = 66,000)** **อ.ชุตินิษฐ์ ปานคำ** **(ร้อยละ 10 = 33,000)** รศ.อัมเรศ เนตาสิทธิ์ (ร้อยละ 10 = 33,000)	181,500

ที่	ชื่องานวิจัย/สร้างสรรค์	ผู้วิจัย	งบประมาณ (บาท)
		ผศ.นิศากร สุวรรณ (ร้อยละ 10 = 33,000) **ทุนวิจัยทั้งหมด 330,000 บาท**	
5	โครงการย่อยที่ 1 : โมเดลธุรกิจเชิงคุณค่าของกิจการเพื่อสังคมและชุมชนเอื้ออาทรโดยกระบวนการมีส่วนร่วมของทุกช่วงวัย ตำบลบ้านกิ่ว อำเภอแม่ทะ จังหวัดลำปาง	**หัวหน้าโครงการวิจัย** **ผศ.สนธิญา สุวรรณราช** **(ร้อยละ 50 = 238,000)** **นักวิจัยร่วม** **อ.แดน กุลรูป** **(ร้อยละ 10 = 47,600)** **อ.สุพรรณี คำวาส** **(ร้อยละ 10 = 47,600)** **อ.เกศณีย์ สัตตรัตนขจร** **(ร้อยละ 10 = 47,600)** **อ.นลินทิพย์ กองคำ** **(ร้อยละ 10 = 47,600)** **อ.ฐากูร ศิริยอด** **(ร้อยละ 10 = 47,600)** **ทุนวิจัยทั้งหมด 476,000 บาท**	476,000
6	โครงการย่อยที่ 3 : การจัดการความสัมพันธ์ระหว่างกลุ่มคนทุกช่วงวัย ทุน และการสร้างความเปลี่ยนแปลงทางสังคม บนฐานกิจการเพื่อชุมชนเอื้ออาทร ตำบลบ้านกิ่ว อำเภอแม่ทะ จังหวัดลำปาง	**หัวหน้าโครงการวิจัย** **อ.ชุตินิษฐ์ ปานคำ** **(ร้อยละ 50 = 152,000)** **นักวิจัยร่วม** **อ.อัจฉราภรณ์ วรรณมะกอก** **(ร้อยละ 30 = 91,200)** ผศ.ธนพร หมูคำ (ร้อยละ 20 = 60,800) **ทุนวิจัยทั้งหมด 304,000 บาท**	243,200
7	โครงการการร่วมสร้างนวัตกรรมการท่องเที่ยวเชิงวัฒนธรรมในชุมชนตำบลปงยางคก ด้วยทักษะ	**หัวหน้าโครงการวิจัย** ผศ.นิศากร สุวรรณ	37,500

ที่	ชื่องานวิจัย/สร้างสรรค์	ผู้วิจัย	งบประมาณ (บาท)
	วิศวกรสังคม	(ร้อยละ 50 = 375,000) **นักวิจัยร่วม** ผศ.ปิยะรัตน์ ทองธานี (ร้อยละ 20 = 150,000) อ.รจเรจ นันตา (ร้อยละ 5 = 37,500) ผศ.นันทิยา สมสรวย (ร้อยละ 5 = 37,500) อ.ญาดามณี เขื่อนใจ (ร้อยละ 5 = 37,500) **อ.อารยา อริยา** **(ร้อยละ 5 = 37,500)** อ.เยาวทิวา นามคุณ (ร้อยละ 5 = 37,500) อ.อภิรดี จีนคร้าม (ร้อยละ 5 = 37,500) **ทุนวิจัยทั้งหมด 750,000 บาท**	
รวมทั้งหมด			**1,363,200**
เครือข่ายเหนือบน			
1.	การพัฒนารูปแบบการท่องเที่ยววัฒนธรรมเชิงสร้างสรรค์เพื่อสุขภาพโดยชุมชน อำเภอเกาะคา จังหวัดลำปาง	**หัวหน้าโครงการวิจัย** **รศ.ไพฑูรย์ อินต๊ะขัน** **(ร้อยละ 100 = 100,000)** **ทุนวิจัยทั้งหมด 100,000 บาท**	100,000
รวมทั้งหมด			**100,000**
หน่วยบริหารและจัดการทุนด้านการเพิ่มความสามารถในการแข่งขันของประเทศ (บพข.)			
1.	การยกระดับการท่องเที่ยงเชิงสร้างสรรค์บนเส้นทางรถไฟสายเหนือส่วนขยาย (เชียงใหม่ - ลำปาง ไปยังพิษณุโลก)	**หัวหน้าโครงการวิจัย** **ผศ.ดร.ณัฐนันท์ ฐิติยาปราโมทย์** **(ร้อยละ 30 = 540,000)** **นักวิจัยร่วม** **อ.ปัณณทัต กัลยา** **(ร้อยละ 10 = 180,000)**	1,800,000

ที่	ชื่องานวิจัย/สร้างสรรค์	ผู้วิจัย	งบประมาณ (บาท)
		อ.ฐากูร ศิริยอด **(ร้อยละ 10 = 180,000)** **อ.ฐิฏิกานต์ สุริยะสาร** **(ร้อยละ 7 = 126,000)** **อ.สุขเกษม ลางคุลเสน** **(ร้อยละ 7 = 126,000)** รศ.ธิติมา คุณยศยิ่ง (ร้อยละ 7 = 126,000) **อ.ปิยะ วัตถพาณิชย์** **(ร้อยละ 8 = 144,000)** **อ.ณัฐวุฒิ ปัญญา** **(ร้อยละ 7 = 126,000)** ผศ.รัชดาพร หวลอารมณ์ (ร้อยละ 7 = 126,000) **ผศ.จีราภรณ์ พงศ์พันธุ์พัฒนะ** **(ร้อยละ 7 = 126,000)** **ทุนวิจัยทั้งหมด 1,800,000 บาท**	
2.	การพัฒนารูปแบบเส้นทาง กิจกรรมและผลิตภัณฑ์บริการของการท่องเที่ยวเชิงสร้างสรรค์บนเส้นทางรถไฟสายเหนือส่วนขยาย (เชียงใหม่ - ลำปาง ไปยังพิษณุโลก)	**หัวหน้าโครงการวิจัย** **อ.ปัณณทัต กัลยา** **(ร้อยละ 60 = 900,000)** **นักวิจัยร่วม** **อ.ปิยะ วัตถพาณิชย์** **(ร้อยละ 20 = 300,000)** **อ.กนกอร ศิริฐิติ** **(ร้อยละ 10 = 150,000)** นายพงษ์วิกรานต์ มหิทธิพงศ์ (ร้อยละ 10 = 150,000) **ทุนวิจัยทั้งหมด 1,500,000 บาท**	1,500,000
3.	การพัฒนากิจกรรมการท่องเที่ยวเชิงสร้างสรรค์บนเส้นทางการท่องเที่ยวโดยรถไฟสายเหนือส่วนต่อขยาย (เชียงใหม่ - ลำปาง ไปยังพิษณุโลก)	**หัวหน้าโครงการวิจัย** **อ.ฐากูร ศิริยอด** **(ร้อยละ 35 = 245,000)** **นักวิจัยร่วม** **อ.ธวัชชัย ทำทอง**	700,000

ที่	ชื่องานวิจัย/สร้างสรรค์	ผู้วิจัย	งบประมาณ (บาท)
		(ร้อยละ 20 = 140,000) อ.กมลวรรณ ทาวัน (ร้อยละ 20 = 140,000) อ.สยุมภู อุนยะพันธ์ (ร้อยละ 10 = 70,000) อ.กนกพร เอกกะสินสกุล (ร้อยละ 10 = 70,000) อ.นุสรา แสงอร่าม (ร้อยละ 5 = 35,000) ทุนวิจัยทั้งหมด 700,000 บาท	
รวมทั้งหมด			4,000,000
รวมแหล่งทุนภายนอก			9,938,346

3. โครงการวิจัยและสร้างสรรค์ที่ได้รับจัดสรรงบประมาณจากมหาวิทยาลัย

ที่	ชื่องานวิจัย/สร้างสรรค์	ผู้วิจัย	งบประมาณ (บาท)
1.	โครงการย่อยที่ 2 : การพัฒนาโมเดลการตลาดสำหรับน้ำมันไบโอดีเซลจากขยะของเสียจากครัวเรือนและร้านอาหารในพื้นที่ริมแม่น้ำวัง เขตชุมชนเมือง จังหวัด	**หัวหน้าโครงการวิจัย** อ.พิภพ นราแก้ว ร้อยละ)55 = 16,500(**นักวิจัยร่วม** อ.ปกรณ์ สันตกิจ ร้อยละ)20 = 6,000(ผศ.ชัยเนตร ชนกคุณ ร้อยละ)20 = 6,000(**ผศ.กาญจนา รัตนธีรวิเชียร** **ร้อยละ)5 = 1,500(** **ทุนวิจัยทั้งหมด 30,000 บาท**	1,500
2.	โครงการย่อยที่ 2 : การจัดการความรู้ภูมิปัญญาท้องถิ่นเครื่องดนตรีขิมสู่การพัฒนาทักษะชีวิตและอาชีพ สำหรับนักเรียนในตำบลทุ่งฝาย จังหวัด	**หัวหน้าโครงการวิจัย** อ.ดวงจันทร์ แก้วกงพาน ร้อยละ)50 = 25,000(	2,500

ที่	ชื่องานวิจัย/สร้างสรรค์	ผู้วิจัย	งบประมาณ (บาท)
	ลำปาง	**นักวิจัยร่วม** อ.สมศักดิ์ กำทอง ร้อยละ)10 = 5,000(อ.ชิสาพัชร์ ชูทอง ร้อยละ)10 = 5,000(ผศ.ดวงพร อุ่นจิตต์ ร้อยละ)10 = 5,000(ผศ.วราภรณ์ ภูมลี ร้อยละ)10 = 5,000(**อ.กนกพร ศรีวิชัย** **ร้อยละ)5 = 2,500(** อ.ศิญาพัฒน์ เสนจันทร์ฒิไชย ร้อยละ)5 = 2,500(**ทุนวิจัยทั้งหมด 50,000 บาท**	
3.	โครงการย่อยที่ 1 : การสืบสานภูมิปัญญาผ้าทอไทลื้อโดยการเล่าเรื่องผ่านสื่อสร้างสรรค์เพื่อการอนุรักษ์ของกลุ่มผ้าทอบ้านกล้วยหลวงพัฒนา ตำบลกล้วยแพะ อำเภอเมือง จังหวัดลำปาง	**หัวหน้าโครงการวิจัย** **อ.กิติวัฒน์ กิติบุตร** **ร้อยละ)50 = 25,000(** **นักวิจัยร่วม** **อ.ชุตินิษฐ์ ปานคำ** **ร้อยละ)15 = 7,500(** **ผศ.กนกพร เอกกะสินกุล** **ร้อยละ)10 = 5,000(** **ผศ.เบญจวรรณ เลาลลิต** **ร้อยละ)10 = 5,000(** **อ.อัจฉราภรณ์ วรรณมะกอก** **ร้อยละ)10 = 5,000(** ผศ.สุวรรณี จันทร์ตา ร้อยละ)5 = 2,500(**ทุนวิจัยทั้งหมด 50,000 บาท**	47,500
4.	โครงการย่อยที่ 2 : การสื่อสารการตลาดเชิงบูรณาการอย่างมีส่วนร่วมของกลุ่มผ้าทอบ้านกล้วยหลวงพัฒนา ตำบลกล้วยแพะ อำเภอเมือง จังหวัดลำปาง	**หัวหน้าโครงการวิจัย** **อ.อัจฉราภรณ์ วรรณมะกอก** **ร้อยละ)50 = 25,000(**	50,000

ที่	ชื่องานวิจัย/สร้างสรรค์	ผู้วิจัย	งบประมาณ (บาท)
		นักวิจัยร่วม **อ.ชุตินิษฐ์ ปานคำ** **ร้อยละ)15 = 7,500(** **อ.วีรพร สุพจน์ธรรมจารี** **ร้อยละ)15 = 7,500(** **อ.กิติวัฒน์ กิติบุตร** **ร้อยละ)10 = 5,000(** **อ.ภาคภูมิ พิชวงค์** **ร้อยละ)10 = 5,000(** **ทุนวิจัยทั้งหมด 50,000 บาท**	
5.	โครงการย่อยที่ 2 : การสร้างระบบและกลไกการบริหารจัดการกลุ่มวิสาหกิจชุมชน ตำบลทุ่งผึ้ง อำเภอ แจ้ห่ม จังหวัดลำปาง ภายใต้สถานการณ์การแพร่ระบาดของโรคติดเชื้อไวรัสโควิด 19	**หัวหน้าโครงการวิจัย** อ.นิวัติ กิตไพศาลสกุล ร้อยละ)50 = 15,000(**นักวิจัยร่วม** อ.สมพร ติ๊บขัด ร้อยละ)20 = 6,000(**อ.กัญญารัตน์ ไชยสงคราม** **ร้อยละ)30 = 9,000(** **ทุนวิจัยทั้งหมด 30,000 บาท**	9,000
รวมแหล่งทุนภายใน			**110,500**

4. ผลงานวิจัยที่ได้รับการตีพิมพ์เผยแพร่ และ/หรือนำไปใช้ประโยชน์ในระดับชาติและนานาชาติ

4.1 งานวิจัยหรืองานสร้างสรรค์ที่ตีพิมพ์เผยแพร่

ชื่อบทความ /งานวิจัย/งานสร้างสรรค์	ชื่อผู้เขียน	ชื่อวารสาร	ชื่อเล่มที่ วันเดือนปี	เลขหน้า
การจัดการความรู้เพื่อพัฒนาสื่อประชาสัมพันธ์ ผลิตภัณฑ์น้ำพริกถั่วเนา ตำบลลี้ อำเภอลี้ จังหวัดลำพูน	กนกพร เอกกะสินสกุล ปองปรารถน์ สุนทรเภสัช เบญจวรรณ เลาลลิต กิติวัฒน์ กิติบุตร	การประชุมวิชาการระดับชาติ ครั้งที่ 11 และนานาชาติครั้งที่ 4 วิทยาการจัดการวิชาการ 2022 มหาวิทยาลัยราชภัฏลำปาง	25 ก.พ. 65	183-193
การพัฒนาทักษะการนำเสนอของนักศึกษาโดยใช้อินโฟกราฟิก	ปองปรารถน์ สุนทรเภสัช	การประชุมวิชาการระดับชาติ ครั้งที่ 11 และนานาชาติครั้งที่ 4 วิทยาการจัดการวิชาการ 2022 มหาวิทยาลัยราชภัฏลำปาง	25 ก.พ. 65	169-182
การพัฒนาระบบสารสนเทศเพื่อการส่งเสริมการขายแบบ Dropship	จารุวรรณ ชมเชย นนทชัย ศักดิ์ศรี พิรภพ จันทร์แสนตอ อารยา อริยา	การประชุมวิชาการระดับชาติ ครั้งที่ 11 และนานาชาติครั้งที่ 4 วิทยาการจัดการวิชาการ 2022 มหาวิทยาลัยราชภัฏลำปาง	25 ก.พ. 65	31-41
การวิเคราะห์ความสัมพันธ์เชิงดุลยภาพระยะยาวของดัชนีราคาที่อยู่อาศัยกับอัตราดอกเบี้ยเงินกู้ในเขตกรุงเทพฯ และปริมณฑล	กัญญารัตน์ ไชยสงคราม วรรณกิตติ์ วรรณศิลป์	การประชุมวิชาการระดับชาติ ครั้งที่ 11 และนานาชาติครั้งที่ 4 วิทยาการจัดการวิชาการ 2022 มหาวิทยาลัยราชภัฏลำปาง	25 ก.พ. 65	466-477
การพัฒนาระบบสารสนเทศเพื่อการจัดการร้านตัดผมชาย กรณีศึกษา ร้านตัดผม Supit barber อำเภอสูงเม่น จังหวัดแพร่	อนาวิล ไชยนอก อัครวุฒิ อาณาเขตต์ พิรภพ จันทร์แสนตอ	การประชุมวิชาการระดับชาติ ครั้งที่ 11 และนานาชาติครั้งที่ 4 วิทยาการจัดการวิชาการ 2022 มหาวิทยาลัยราชภัฏลำปาง	25 ก.พ. 65	11-21
การพัฒนาระบบสารสนเทศเพื่อการจัดการสมาคมฌาปนกิจสงเคราะห์บ้านหลิ่ง	ธนพล เครือตา พิรภพ จันทร์แสนตอ อารยา อริยา	การประชุมวิชาการระดับชาติ ครั้งที่ 11 และนานาชาติครั้งที่ 4	25 ก.พ. 65	22-30

ชื่อบทความ /งานวิจัย/งานสร้างสรรค์	ชื่อผู้เขียน	ชื่อวารสาร	ชื่อเล่มที่ วันเดือนปี	เลขหน้า
ก้าน		วิทยาการจัดการวิชาการ 2022 มหาวิทยาลัยราชภัฏลำปาง		
ปัจจัยที่สงผลตอการเลือกใช้บริการสั่งสินคาเดลิเวอรี่ผานรานเซเวน อีเลฟเวน ในเขตอำเภอเมือง จังหวัดลำปาง	ณัฐพล เดชประทุม อนุรักษ อาทิตยกวิน อารยา อริยา	การประชุมวิชาการระดับชาติ ครั้งที่ 11 และนานาชาติครั้งที่ 4 วิทยาการจัดการวิชาการ 2022 มหาวิทยาลัยราชภัฏลำปาง	25 ก.พ. 65	93-101
การพัฒนาระบบสารสนเทศเพื่อการสั่งตัดเสื้อผ้าพื้นเมือง กรณีศึกษา กลุ่มเย็บจักรอุตสาหกรรมบ้านต้นต้อง	ทิพย์นภา คำบุญทา นรีพันธ์ ปินตาติ๊บ บัณฑิต บุษบา อารยา อริยา	การประชุมวิชาการระดับชาติ ครั้งที่ 11 และนานาชาติครั้งที่ 4 วิทยาการจัดการวิชาการ 2022 มหาวิทยาลัยราชภัฏลำปาง	25 ก.พ. 65	1-10
ปัจจัยที่ส่งผลต่อความพึงพอใจของผู้บริโภคในการเลือกซื้อสินค้าและใช้บริการห้างเทสโก้ โลตัส ในเขตอำเภอเมือง จังหวัดลำปาง	ภาสกร หอมแก่นจันทร์ อนุรักษ์ อาทิตย์กวิน พิรภพ จันทร์แสนตอ	การประชุมวิชาการระดับชาติ ครั้งที่ 11 และนานาชาติครั้งที่ 4 วิทยาการจัดการวิชาการ 2022 มหาวิทยาลัยราชภัฏลำปาง	25 ก.พ. 65	84-92
มุมมองของผูซื้อสินคาในรานคาปลีกสมัยใหม ที่สงผลตอความพึงพอใจของลูกคากรณีศึกษา รานสะดวกซื้อ 7-11 สาขาตลาดกาดเมฆ	วณิชยา ทารักษ อนุรักษ อาทิตยกวิน อารยา อริยา	การประชุมวิชาการระดับชาติ ครั้งที่ 11 และนานาชาติครั้งที่ 4 วิทยาการจัดการวิชาการ 2022 มหาวิทยาลัยราชภัฏลำปาง	25 ก.พ. 65	111-119
การศึกษาปจจัยความคิดเห็นดานการจัดแสดงสินคาและการตกแตงรานคาปลีกสมัยใหม ที่สงผลตอการจูงใจและตัดสินใจซื้อของผูบริโภครานสะดวกซื้อเซเวน อีเลฟเวน ในเขตอำเภอเมือง จังหวัดลำปาง	สรัสวันต ฉิมมั่น อนุรักษ อาทิตยกวิน อารยา อริยา	การประชุมวิชาการระดับชาติ ครั้งที่ 11 และนานาชาติครั้งที่ 4 วิทยาการจัดการวิชาการ 2022 มหาวิทยาลัยราชภัฏลำปาง	25 ก.พ. 65	102-110
การพัฒนาผลิตภัณฑ์ชุมชนสู่ตลาดการท่องเที่ยวอย่างมี	จีราภรณ์ พงศ์พันธุ์พัฒนะ กาญจนา คุมา	การประชุมวิชาการระดับชาติ ครั้งที่ 11 และ	25 ก.พ. 65	995-1004

ชื่อบทความ /งานวิจัย/งานสร้างสรรค์	ชื่อผู้เขียน	ชื่อวารสาร	ชื่อเล่มที่ วันเดือนปี	เลขหน้า
ส่วนร่วมของชุมชนตำบลวอแก้ว อำเภอห้างฉัตร จังหวัดลำปาง	สุธีรา ทิพย์วิวัฒน์พจนา มยุรี ชมพู ปริตต์ สายสี	นานาชาติครั้งที่ 4 วิทยาการจัดการวิชาการ 2022 มหาวิทยาลัยราชภัฏลำปาง		
การสังเคราะห์องค์ความรู้เพื่อพัฒนาระบบสารสนเทศชุมชนและสื่อดิจิทัลสมัยใหม่ บ้านทุ่งม่านเหนือ อำเภอเมือง จังหวัดลำปาง	อนุรักษ์ อาทิตย์กวิน สนธิญา สุวรรณราช อารยา อริยา พิรภพ จันทร์แสนตอ บัณฑิต บุษบา เกศณีย์ สัตตรัตนขจร	การประชุมวิชาการระดับชาติ ครั้งที่ 11 และนานาชาติครั้งที่ 4 วิทยาการจัดการวิชาการ 2022 มหาวิทยาลัยราชภัฏลำปาง	25 ก.พ. 65	64-72
จริยธรรมของผู้ประกอบการและพนักงานที่มีผลต่อความพึงพอใจของผู้บริโภคในธุรกิจค้าปลีก ร้านเซเว่น อีเลฟเว่น เขตอำเภอเมือง จังหวัดลำปาง	รุจิโรจน์ ชัยรุ่งเรือง อนุรักษ์ อาทิตย์กวิน อารยา อริยา	การประชุมวิชาการระดับชาติ ครั้งที่ 11 และนานาชาติครั้งที่ 4 วิทยาการจัดการวิชาการ 2022 มหาวิทยาลัยราชภัฏลำปาง	25 ก.พ. 65	54-63
ปัจจัยที่มีอิทธิพลต่อการตัดสินใจซื้อเครื่องดื่มผสมวิตามินของผู้บริโภค อำเภอเมือง จังหวัดลำปาง	ภัทรธิดา วัฒนาพรรณกิตติ ขจรศักดิ์ วงศ์วิราช	การประชุมหาดใหญ่ วิชาการระดับชาติและนานาชาติ ครั้งที่ 13	12 พ.ค. 65	2968-2981
ความเป็นเลิศในการควบคุมคุณภาพงานสอบบัญชีและผลการดำเนินงานด้านการตรวจสอบของสำนักงานสอบบัญชีในประเทศไทย	เพ็ญพิสุทธิ์ เตชะ สุขเกษม ลางคุลเสน ณัฐนันท์ ฐิติยาปราโมทย์	การประชุมหาดใหญ่ วิชาการระดับชาติและนานาชาติ ครั้งที่ 13	12 พ.ค. 65	2804-2818
อิทธิพลของความฉลาดทางการบัญชีดิจิทัลต่อประสิทธิผลการควบคุมงานบัญชี: หลักฐานจากผู้ปฏิบัติงานบัญชีธนาคารอาคารสงเคราะห์	เวียรยา กาญจนวัฒนา **ไพฑูรย์ อินต๊ะขัน** **พรชนก ทองลาด**	การประชุมหาดใหญ่ วิชาการระดับชาติและนานาชาติ ครั้งที่ 13	12 พ.ค. 65	2728-2744
การพัฒนาเส้นทางการท่องเที่ยวชาติพันธุ์เชื่อมโยงเครือข่าย 3 หมู่บ้านท่องเที่ยวโดยชุมชน จังหวัดลำปาง	ศิรญา จนาศักดิ์ ชัยฤกษ์ ตันติเตชา กรรณิการ์ สายเทพ นลินทิพย์ กองคำ กนกพร ศรีวิชัย	การประชุมวิชาการระดับชาติ ครั้งที่ 5 (BANIC 2022) “การจัดการธุรกิจและชีวิตวิถีใหม่ เพื่อการพัฒนาท้องถิ่นที่เป็นมิตรกับ	19 ส.ค. 65	65-77

ชื่อบทความ /งานวิจัย/งานสร้างสรรค์	ชื่อผู้เขียน	ชื่อวารสาร	ชื่อเล่มที่ วันเดือนปี	เลขหน้า
		สิ่งแวดล้อมอย่างยั่งยืนในยุค Post Covid-19” มหาวิทยาลัยราชภัฏอุบลราชธานี		
The Nikkei Asia300 Index Predictive Model Using The Classification Approach	Inphomthilath, P Ariya, A Junsantor, P Busaba, B Artitkawin, A	Proceedings of the 11th National and the 4th International Conference Management Sciences 2022: “Grow your knowledge, Grow our economy, Grow for community” Lampang Rajabhat University	25 February 2022	1100-1106
A Study of Factors and Consumer Behavior Affecting Ceramics Purchasing Intention: A Conceptual Model	Nusara Seangaram Nattawut Panya Weeraporn Supotthamjaree Wichitra Saetang Pornnapa Boonnumma Chitchanok Wongkhrua Kanyarut Chaisongkram	In The 11th National and the 4th International Conference Management Sciences 2022 Lampang, Thailand: Lampang Rajabhat University,	25 February 2022	1094-1099
ทักษะการปฏิบัติงานบัญชีสมัยใหม่ต่อความสำเร็จในการทำงานของนักบัญชีสังกัดอาชีวศึกษาเอกชน	นฤมล แสนสมุทรใจ ไพฑูรย์ อินต๊ะขัน	วารสารการบริหารนิติบุคคลและนวัตกรรมท้องถิ่น	ปีที่ 8 ฉบับที่ 8 ส.ค. 65	115-126
การตลาดเชิงสัมพันธ์ การรับรู้คุณภาพบริการและความพึงพอใจที่มีอิทธิพลต่อ ความภักดีของลูกค้าที่ใช้บริการจากผู้แทนขายอุปกรณ์ทดแทนหรืออุปกรณ์เสริมเพื่อการรักษาในประเทศไทย	ดาวสวรรค์ สุขพันธุ์ บุญชนิต วิงวอน บุญฑวรรณ วิงวอน ขจรศักดิ์ วงศ์วิราช พิเชฐ ทองคำ	วารสารลวะศรี	ปีที่ 6 ฉบับที่ 1 ม.ค.–มิ.ย. 65	52-70
ความชาญฉลาดในการสังเกตและสงสัยเยี่ยงผู้ประกอบวิชาชีพที่ส่งผลต่อ	ชุรีรัตน์ ต๊ะตุ๊ย จีราภรณ์ พงศ์พันธ์พัฒนะ ณัฐนันท์ ฐิติยาปราโมทย์	วารสารบริหารธุรกิจและศิลปศาสตร์ ราชมงคลล้านนา	ปีที่ 10 ฉบับที่ 1 ม.ค.-มิ.ย. 65	41-56

ชื่อบทความ /งานวิจัย/งานสร้างสรรค์	ชื่อผู้เขียน	ชื่อวารสาร	ชื่อเล่มที่ วันเดือนปี	เลขหน้า
ประสิทธิภาพการปฏิบัติงานสอบบัญชีของผู้สอบบัญชีรับอนุญาตในประเทศไทย				
อิทธิพลเชิงโครงสร้างของสมรรถนะทางเทคโนโลยีสารสนเทศ กระบวนการสอบบัญชีและการใช้ดุลยพินิจเยี่ยงผู้ประกอบวิชาชีพที่มีต่อคุณภาพการสอบบัญชี ของผู้สอบบัญชีรับอนุญาตแห่งประเทศไทย	แดน กุลรูป	วารสารการจัดการและการพัฒนา มหาวิทยาลัยราชภัฏอุบลราชธานี	ปีที่ 9 ฉบับที่ 1 ม.ค.-มิ.ย. 65	141 – 158
การปฏิบัติทางการบัญชีที่ดีกับคุณภาพรายงานทางการเงินของสถานประกอบการในอุตสาหกรรมเซรามิกภาคเหนือตอนบน	สุพรรณี คำวาส	วารสารการจัดการและการพัฒนา มหาวิทยาลัยราชภัฏอุบลราชธานี	ปี ที่ 9 ฉบับที่ 1 ม.ค.-มิ.ย. 65	37 – 54.
อัตราภาษีเงินได้ที่แท้จริงและการจัดการกำไรของบริษัทจดทะเบียนในตลาดหลักทรัพย์แห่งประเทศไทย	ทิพยาภรณ์ ปัตถา	วารสารการบริหารนิติบุคคลและนวัตกรรมท้องถิ่น	ปีที่ 8 ฉบับที่ 8 ส.ค. 65	127-138
ส่วนประสมทางการตลาดที่มีต่อความพึงพอใจในการใช้บริการธุรกิจคอนกรีตผสมเสร็จเขตอำเภองาว จังหวัดลำปาง	เกริกฤทธิ์ อินแถลง ธนกร สิริสุคันธา	วารสาร มจร. อุบลปริทรรศน์	ปีที่ 7 ฉบับที่ 1 ม.ค.-เม.ย. 65	561-574
ส่วนประสมทางการตลาดบริการที่มีอิทธิพลต่อการตัดสินใจเรียนโรงเรียนกวดวิชาของนักเรียนระดับชั้นมัธยมศึกษาตอนปลาย ในอำเภอเมือง จังหวัดลำปาง	ปรางทิพย์ ตินนะศรี ธนกร สิริสุคันธา	วารสาร มจร. อุบลปริทรรศน์	ปีที่ 7 ฉบับที่ 1 ม.ค.-เม.ย. 65	547-560
ปัจจัยส่วนประสมทางการตลาดบริการที่มีผลต่อการซื้อซ้ำการเล่นเกมออนไลน์ของกลุ่มผู้บริโภคชาวจีน Gen Z ในเมืองเซี่ยงไฮ้ ประเทศสาธารณรัฐ	เจียอี้ หลิว นภาวรรณ เนตรประดิษฐ์	วารสารมหาวิทยาลัยพายัพ	ปีที่ 32 ฉบับที่ 1 ม.ค.-เม.ย. 65	77-93

ชื่อบทความ /งานวิจัย/งานสร้างสรรค์	ชื่อผู้เขียน	ชื่อวารสาร	ชื่อเล่มที่ วันเดือนปี	เลขหน้า
ประชาชนจีน				
แรงจูงใจ กลุ่มอ้างอิง และบทวิจารณ์ออนไลน์ที่มีอิทธิพลต่อการตัดสินใจซื้ออาหารผ่านช่องทางออนไลน์ของผู้บริโภคในเขตอำเภอเมืองลำปาง จังหวัดลำปาง	ภาณิณี ภูเขา นภาวรรณ เนตรประดิษฐ์	วารสารมนุษยศาสตร์และสังคมศาสตร์ มหาวิทยาลัยราชพฤกษ์	ปีที่8 ฉบับที่ 2 พ.ค.-ส.ค. 65	126-142
อิทธิพลของการรับรู้คุณภาพที่ขยายความสัมพันธ์ระหว่างภาพลักษณ์ปลายทางความพึงพอใจและความภักดีเชิงเจตคติของนักท่องเที่ยวที่เข้ามาเยือนชุมชนท่องเที่ยว OTOP นวัตวิถีเขตภาคเหนือตอนบนของประเทศไทย	ปิยมาศ วันทยางค์นันท์ บุญฑวรรณ วิงวอน มนตรี พิริยะกุล	วารสารมนุษยศาสตร์และสังคมศาสตร์ บัณฑิตวิทยาลัย, มหาวิทยาลัยราชภัฏพิบูลสงคราม	ปีที่ 16 ฉบับที่ 1 ม.ค.-มิ.ย. 65	323-338
การพัฒนาข้อกำหนดเฉพาะการจัดการธุรกิจในอุตสาหกรรมเซรามิกจังหวัดลำปาง	ไพฑูรย์ อินต๊ะขัน อนุรักษ์ อาทิตย์กวิน อารยา อริยา กรรณิการ์ สายเทพ จีราภรณ์ พงศ์พันธุ์พัฒนะ จารุวรรณ ลิมป์ไพบูลย์ ณัฏฐ์ดนัย ประเทืองบริบูรณ์	วารสารวิทยาการจัดการ มหาวิทยาลัยราชภัฏพิบูลสงคราม	ปีที่ 4 ฉบับที่ 2 พ.ค.-ส.ค. 65	108-123
การพัฒนานวัตกรรมผลิตภัณฑ์ผ่านภูมิปัญญาท้องถิ่นแบบมีส่วนร่วมของวิสาหกิจชุมชนกลุ่มชาติพันธุ์บ้านแม่แจ๋ม อำเภอเมืองปาน จังหวัดลำปาง	บุญฑวรรณ วิงวอน โหว เชิงเหว่ย บุญชนิต วิงวอน ดาวสวรรค์ สุขพันธ์ ณิชาภา เจริญภาคินรัตน วิลาศ พุ่มพิมล นันทนาฎ อุพงค์	วารสารสังคมศาสตร์วิชาการ	ปีที่ 15 ฉบับที่ 1 ม.ค.-มิ.ย. 65	99-115
บทบาทการคั่นกลางความพึงพอใจและการกำกับของการจัดการความสัมพันธ์ ความคาดหวังขยายความสัมพันธ์เศรษฐกิจเชิงประสบการณ์ที่มีอิทธิพลต่อความภักดีในแหล่งท่องเที่ยวปลายทางตามมุมมองของนักท่องเที่ยว	บุญฑวรรณ วิงวอน มนตรี พิริยะกุล พิเชฐ ทองคำ กนกวรรณ อู่ทองทรัพย์ เจิมขวัญ รัชชุศานติ	วารสารบริหารธุรกิจและศิลปศาสตร์ ราชมงคลล้านนา	ปีที่ 10 ฉบับที่ 1 ม.ค.-มิ.ย. 65	75-102

ชื่อบทความ /งานวิจัย/งานสร้างสรรค์	ชื่อผู้เขียน	ชื่อวารสาร	ชื่อเล่มที่ วันเดือนปี	เลขหน้า
ปัจจัยที่มีต่อการพัฒนาเป็นมหาวิทยาลัยสีเขียวของมหาวิทยาลัยเอกชนไทย	จารุวรรณ ลิมป์ไพบูลย์ สุคนธ์ทิพย์ สุภาจันทร์ กาญจนา รัตนธีรวิเชียร	วารสารการบริหารธุรกิจและการบัญชี มหาวิทยาลัยขอนแก่น	ปีที่ 6 ฉบับที่ 1 ม.ค.-เม.ย. 65	34-47
อิทธิพลเชิงสาเหตุของภาวะผู้นำการเปลี่ยนแปลงการพัฒนาทรัพยากรมนุษย์และนวัตกรรมองค์การที่มีต่อการปรับเปลี่ยนสู่องค์การดิจิทัลของหน่วยงานในสังกัดการไฟฟ้าส่วนภูมิภาคเขต 1 ภาคเหนือ	ทองศุกร์ วงศ์โสภา อนุรักษ์ อาทิตย์กวิน สุริยจรัส เตชะตันมีนสกุล	วารสารสังคมศาสตร์และมานุษยวิทยาเชิงพุทธ	ปีที่ 7 ฉบับที่ 1 ม.ค. 65	92-109
ความสัมพันธ์เชิงสาเหตุในการสร้างสรรค์นวัตกรรมของผู้จัดการร้านสะดวกซื้อในประเทศไทย	ณัฐธยาน์ น้อยเปียง นภาวรรณ เนตรประดิษฐ์ ทัดพงศ์ อวิโรธนานนท์	วารสารปัญญาภิวัฒน์,	ปีที่ 14 ฉบับที่ 1 ม.ค.-เม.ย. 65	86-100
บทบาทการคั่นกลางของความไว้วางใจ ทางอิเล็กทรอนิกส์และการกำกับการมุ่งเน้นลูกค้า ความสามารถทางนวัตกรรมขยายความสัมพันธ์คุณภาพบริการทางอิเล็กทรอนิกส์ที่มีอิทธิพลต่อความพึงพอใจทางอิเล็กทรอนิกส์ของผู้ใช้บริการธนาคารอิเล็กทรอนิกส์ในประเทศไทย	พิเชฐ ทองคำ บุญฑวรรณ วิงวอน มนตรี พิริยะกุล	วารสารวิชาการบริหารธุรกิจ สมาคมสถาบันอุดมศึกษาเอกชนแห่งประเทศไทยในพระราชูปถัมภ์ สมเด็จพระเทพรัตนราชสุดาฯ สยามบรมราชกุมารี	ปีที่ 11 ฉบับที่ 1 ม.ค.-มิ.ย. 65	32-54
บุพปัจจัยที่ส่งผลต่อการใช้บริการซ้ำของลูกค้าศูนย์วิทยาศาสตร์การกีฬามหาวิทยาลัยการกีฬาแห่งชาติ	บงกชกร หงส์สาม ธนกร สิริสุคันธา สุรชัย กังวล	วารสารสังคมศาสตร์และมานุษยวิทยาเชิงพุทธ	ปีที่ 7 ฉบับที่ 1 ม.ค. 65	460-481
อิทธิพลของการดูแลโดยให้ผู้ป่วยเป็นศูนย์กลางที่มีต่อการกลับมาใช้บริการซ้ำโดยอ้อมผ่านคุณภาพการให้บริการความพึงพอใจและความไว้วางใจของผู้รับบริการ	เลอปรัชญ์ มังกรกนกพงศ์ บุญฑวรรณ วิงวอน มนตรี พิริยะกุล	วารสารศูนย์การศึกษาแพทยศาสตร์คลินิก โรงพยาบาลพระปกเกล้า	ปีที่ 39 ฉบับที่ 3 ก.ค.-ก.ย. 65	283-293

ชื่อบทความ /งานวิจัย/งานสร้างสรรค์	ชื่อผู้เขียน	ชื่อวารสาร	ชื่อเล่มที่ วันเดือนปี	เลขหน้า
คลินิกเวชกรรมเฉพาะทาง				
อิทธิพลของแรงจูงใจทางวัฒนธรรมที่มีต่อความภักดีเชิงพฤติกรรม : การคั่นกลางอย่างมีเงื่อนไขของความเป็นของแท้ดั้งเดิมตามมุมมองของนักท่องเที่ยวผู้สูงอายุในภาคเหนือ	วีระชัย สีดาพรมมา บุญฑวรรณ วิงวอน มนตรี พิริยะกุล	วารสารมหาวิทยาลัยราชภัฏยะลา	ปีที่ 17 ฉบับที่ 3 ก.ย.-ธ.ค. 65	1-10
ผลกระทบของคุณภาพการตัดสินใจทางการบัญชีบริหารที่มีต่อความอยู่รอดของกิจการของบริษัทจดทะเบียนในตลาดหลักทรัพย์แห่งประเทศไทย	ณัฐนันท์ ฐิติยาปราโมทย์	วารสารการบัญชีและการจัดการ มหาวิทยาลัยมหาสารคาม	ปีที่ 14 ฉบับที่ 2 เม.ย.-มิ.ย. 65	104-124
การพัฒนาผลิตภัณฑ์น้ำข้าวกล้องงอกไรซ์เบอร์รี่เพื่อสุขภาพ กลุ่มวิสาหกิจชุมชนเกษตรอินทรีย์วอแก้ว จังหวัดลำปาง	ฐิฏิกานต์ สุริยะสาร ณัฐนันท์ ฐิติยาปราโมทย์ จิระประภา คำราช สุขเกษม ลางคุลเสน	วารสารวิจัยเพื่อการพัฒนาเชิงพื้นที่	ปีที่ 14 ฉบับที่ 2 เม.ย.-มิ.ย. 65	122-133
แบบจำลองสมรรถนะผู้ดูแลผู้สูงอายุสำหรับธุรกิจบริการผู้สูงอายุในพื้นที่ภาคเหนือตอนบนเขต 1	นภาวรรณ เนตรประดิษฐ์	วารสารมหาวิทยาลัยราชภัฏยะลา	ปีที่ 17 ฉบับที่ 1 ม.ค.-เม.ย. 65	49-60
The finished polyester fabric with hot NH4OH pretreatment and mixed ZnO-Zn(OH)2 nanoparticles for hydrophobic property	Kanjana Ruttanateerawichien	Journal of Metals, Materials and Minerals	Vol. 32 No. 1 2022	109-117,
ความสัมพันธ์ของภาพลักษณ์จุดหมายปลายทาง เศรษฐกิจเชิงประสบการณ์และความจริงแท้ดั้งเดิมที่มีต่อความตั้งใจใช้บริการของนักท่องเที่ยวผู้สูงอายุที่จะมาเยือนแหล่งท่องเที่ยวเชิงวัฒนธรรม	บุญฑวรรณ วิงวอน มนตรี พิริยะกุล ขจรศักดิ์ วงศ์วิราช	วารสารรัชต์ภาคย์	ปีที่ 16 ฉบับที่ 45 มี.ค.-เม.ย. 65	229-249

3. การพัฒนาบุคลากรด้านการวิจัย

ลำดับ	โครงการ/กิจกรรม	ผู้เข้าร่วมโครงการ	จำนวน (คน)
1	โครงการเทคนิคการยื่นจดทรัพย์สินทางปัญญา“ ”จากงานวิจัยภายใต้โครงการพัฒนาระบบกลไกการจัดการทรัพย์สินทางปัญญา วันที่ พฤษภา 30คม 2565 (ผ่านสื่ออิเล็กทรอนิกส์)	อาจารย์คณะวิทยาการจัดการ	3 คน
2	โครงการพัฒนาทักษะการเขียนบทความวิจัยเพื่อตีพิมพ์เผยแพร่ในระดับนานาชาติ” วันที่ 31 มีนาคม – 1 เมษายน 2565 (ผ่านสื่ออิเล็กทรอนิกส์)	อาจารย์คณะวิทยาการจัดการ	1 คน
3	เทคนิคการเขียนข้อเสนอโครงการวิจัยให้ได้ทุนและได้ผลงานวิชาการ สำหรับนักวิจัยรุ่นใหม่ วันที่ 25 พฤษภาคม 2565 (ผ่านสื่ออิเล็กทรอนิกส์)	อาจารย์คณะวิทยาการจัดการ	4 คน
4	การพัฒนาทักษะการเขียนบทความวิจัยหรือบทความวิชาการจากงานวิจัยเชิงพื้นที่ วันที่ 19 พฤษภาคม 2565	อาจารย์คณะวิทยาการจัดการ	5 คน
5	การพัฒนาทักษะการเขียนบทความวิจัยหรือบทความวิชาการจากงานวิจัยเชิงพื้นที่ วันที่ 20 พฤษภาคม 2565	อาจารย์คณะวิทยาการจัดการ	5 คน
6	การพัฒนาทักษะการเขียนบทความวิจัยเพื่อตีพิมพ์เผยแพร่ในระดับนานาชาติ วันที่ 31 มีนาคม – 1 เมษายน 2565	อาจารย์คณะวิทยาการจัดการ	7 คน

การบริการวิชาการแก่สังคม

ส่วนใหญ่การให้บริการวิชาการแก่สังคมของคณะวิทยาการจัดการ มหาวิทยาลัยราชภัฏลำปาง จะเป็นการให้บริการในรูปแบบการฝึกอบรมโดยผู้รับบริการตั้งแต่ระดับ นักเรียน นักศึกษา ครู ผู้บริหารสถานศึกษา ผู้ประกอบการพนักงานองค์กรเอกชน องค์การปกครองส่วนท้องถิ่น และประชาชนทั่วไป เช่น การอบรมความรู้ต่อเนื่องทางบัญชีให้กับผู้จัดทำบัญชี ศิษย์เก่า นักศึกษา และผู้สนใจภายนอก โครงการบริการวิชาการและวิชาชีพแก่ศิษย์ปัจจุบัน ศิษย์เก่า เป็นต้น การเป็นกรรมการเป็นผู้เชี่ยวชาญด้านวิชาการ วิทยากรบรรยาย การเป็นที่ปรึกษาวิทยานิพนธ์แก่บุคคลภายนอก ซึ่งเป็นการให้บริการวิชาการอย่างต่อเนื่องและการให้บริการข้อมูลวิชาการในลักษณะอื่นๆ ในปีงบประมาณ พ.ศ. 2565 คณะได้มีการให้บริการบริการวิชาการในรูปแบบโครงการต่างๆ ดังนี้

1. การจัดอบรม / สัมมนา / กิจกรรมต่าง ๆ

ลำดับ	โครงการ/กิจกรรม	ผู้เข้ารับบริการ	จำนวน (คน)	ผู้รับผิดชอบ
1.	โครงการส่งเสริมความรักความสามัคคี พัฒนาคุณภาพชีวิตและยกระดับรายได้ให้กับคนในชุมชนฐานราก พื้นที่ตำบลลี้	ประชาชน	300 คน	อาจารย์ชิดชนก วงศ์เครือ
2.	โครงการส่งเสริมความรักความสามัคคี พัฒนาคุณภาพชีวิตและยกระดับรายได้ให้กับคนในชุมชนฐานราก พื้นที่ตำบลแม่ลาน	ประชาชน	30 คน	ผศ.ณัฐนันท์ ฐิติยาปราโมทย์
3.	โครงการส่งเสริมความรักความสามัคคี พัฒนาคุณภาพชีวิตและยกระดับรายได้ให้กับคนในชุมชนฐานราก พื้นที่ตำบลวังดิน	ประชาชน	50 คน	อาจารย์สุพรรณี คำวาส
4.	โครงการส่งเสริมความรักความสามัคคี พัฒนาคุณภาพชีวิตและยกระดับรายได้ให้กับคนในชุมชนฐานราก พื้นที่ตำบลดงดำ	ประชาชน	100 คน	อาจารย์วีรพร สุพจน์ธรรมจารี
5.	โครงการส่งเสริมความรักความสามัคคี พัฒนาคุณภาพชีวิตและยกระดับรายได้ให้กับคนในชุมชนฐานราก พื้นที่อำเภอลี้	ประชาชน	100 คน	ผศ.เบญจวรรณ เลาลลิต
6.	โครงการส่งเสริมความรักความสามัคคี พัฒนาคุณภาพชีวิตและยกระดับรายได้ให้กับคนในชุมชนฐานราก พื้นที่ตำบลริมปิง	ประชาชน	150 คน	ผศ.ขจรศักดิ์ วงศ์วิราช

ลำดับ	โครงการ/กิจกรรม	ผู้เข้ารับบริการ	จำนวน (คน)	ผู้รับผิดชอบ
8.	โครงการยกระดับมาตรฐานผลิตภัณฑ์ชุมชน ตำบลเหมืองง่า	ประชาชน	30 คน	อาจารย์ชุตินิษฐ์ ปานคำ
	<u>พื้นที่จังหวัดลำปาง</u>			
1	โครงการส่งเสริมความรักความสามัคคี พัฒนาคุณภาพชีวิตและยกระดับรายได้ให้กับคนในชุมชนฐานราก พื้นที่ตำบลนาแก้ว	ประชาชน	100 คน	อาจารย์ปัณณทัต กัลยา
2	โครงการส่งเสริมความรักความสามัคคี พัฒนาคุณภาพชีวิตและยกระดับรายได้ให้กับคนในชุมชนฐานราก พื้นที่ตำบลนาสัก	ประชาชน	60 คน	ผศ.กาญจนา รัตนธีรวิเชียร์
3	โครงการส่งเสริมความรักความสามัคคี พัฒนาคุณภาพชีวิตและยกระดับรายได้ให้กับคนในชุมชนฐานราก พื้นที่ตำบลวอแก้ว	ประชาชน	60 คน	ผศ.กาญจนา คุมา
4	โครงการยกระดับมาตรฐานผลิตภัณฑ์ชุมชน ตำบลบ้านเป้า	ประชาชน	40 คน	รศ.พรชนก ทองลาด
5	โครงการยกระดับมาตรฐานผลิตภัณฑ์ชุมชน ตำบลวอแก้ว	ประชาชน	50 คน	อาจารย์จิระประภา คำราช
6	โครงการยกระดับมาตรฐานผลิตภัณฑ์ชุมชน ตำบลนาแส่ง	ประชาชน	30 คน	อาจารย์เกศณีย์ สัตตรัตนขจร
7	โครงการยกระดับมาตรฐานผลิตภัณฑ์ชุมชน University as a Marketplace	กลุ่มวิสาหกิจ/ผู้ประกอบการ ในพื้นที่จังหวัดลำปาง	50 คน	ผศ.กาญจนา รัตนธีรวิเชียร์

การเป็นที่ปรึกษา / กรรมการผู้ทรงคุณวุฒิ / กรรมการวิชาการ วิชาชีพ / กรรมการวิทยานิพนธ์

ลำดับ	ชื่อ - สกุล	ชื่อเรื่อง	หน่วยงานที่รับบริการ
1	อ.ปัณณทัต กัลยา	เพื่อเป็นวิทยากรบรรยายให้ความรู้และร่วมควบคุมการฝึกปฏิบัติตามโครงการอบรมเชิงปฏิบัติการเพื่อพัฒนาทักษะทางวิชาชีพในธุรกิจท่องเที่ยว เส้นทาง: กรุงเทพฯ - พิษณุโลก - สุโขทัย - ลำปาง - ลำพูน - เชียงใหม่	ณ จังหวัดลำปาง จังหวัดลำพูน และจังหวัดเชียงใหม่ 19-20/1/2565
2	ผศ.อนุรักษ์ อาทิตย์กวิน	เพื่อเป็นวิทยากรฝึกอบรมเชิงปฏิบัติการหลักสูตร”การพัฒนาผลิตภัณฑ์เพื่อสร้างมูลค่าเพิ่มด้วยเทคโนโลยีศูนย์ปฏิรูปอุตสาหกรรม”	ศูนย์วิจัยและพัฒนาวัสดุอุตสาหกรรมสร้างสรรค์ จังหวัดลำปาง 8/3/2565
3	อ.อัจฉราภรณ์ วรรณมะกอก	เพื่อเป็นวิทยากรโครงการสนับสนุนการบริหารจัดการงานวิจัย หัวข้อ “กลยุทธ์การเขียนขอรับทุนสนับสนุนงานพื้นฐานและทุนสนับสนุนงานเชิงกลยุทธ์.”	มหาวิทยาลัยราชภัฏเชียงใหม่ จังหวัดเชียงใหม่ 14/3/2565
4	อ.แดน กุลรูป	เพื่อเป็นวิทยากรโครงการส่งเสริมการพัฒนาความรู้ความสามารถให้กับอาจารย์ประจำหลักสูตร เรื่องการอบรมการเขียนบทความทางวิชาการ	สถาบันการอาชีวศึกษาภาคเหนือ 1 วิทยาลัยอาชีวศึกษาลำปาง อำเภอเมือง จังหวัดลำปาง 3/5/2565
5	รศ.ไพฑูรย์ อินต๊ะขัน	เพื่อเป็นวิทยากรการอบรมการเขียนบทความทางวิชาการ	สถาบันการอาชีวศึกษาภาคเหนือ 1 วิทยาลัยอาชีวศึกษาลำปาง อำเภอเมือง จังหวัดลำปาง 3/5/2565
6	ผศ.เบญจวรรณ เลาลลิต	เพื่อเป็นวิทยากรโครงการเสริมสร้างศักยภาพผู้สูงวัย ตำบลบ่อแฮ้ว	องค์การบริหารส่วนตำบลบ่อแฮ้ว อำเภอเมือง จังหวัดลำปาง 17/3/2565
7	ผศ.กาญจนา รัตนธีรวิเชียร	เพื่อเป็นวิทยากรหลักสูตร การเพิ่มมูลค่าผลผลิตและการแปรรูป และหลักสูตรการบริหารจัดการตลาดตามโครงการส่งเสริมและพัฒนาเกษตรทฤษฎีใหม่ในเขตปฏิรูปที่ดินจังหวัดลำปาง	อาคารอเนกประสงค์บ้านดอนแก้ว ตำบลร่องเคาะอำเภอวังเหนือ จังหวัดลำปาง 23/5/2565

ลำดับ	ชื่อ - สกุล	ชื่อเรื่อง	หน่วยงานที่รับบริการ
8	รศ.ไพฑูรย์ อินต๊ะขัน	เพื่อเข้าร่วมอบรม หลักสูตร “เจาะลึก & Update ภาษีอากรและมาตรฐานรายงานทางการเงินสำหรับกิจการที่ไม่มีส่วนได้เสียสาธารณะ”	โรงแรมเชียงใหม่ ออร์คิด จังหวัดเชียงใหม่ 18-19/6/2565
9	อ.แดน กุลรูป	เพื่อเข้าร่วมอบรม หลักสูตร “เจาะลึก & Update ภาษีอากรและมาตรฐานรายงานทางการเงินสำหรับกิจการที่ไม่มีส่วนได้เสียสาธารณะ”	โรงแรมเชียงใหม่ ออร์คิด จังหวัดเชียงใหม่ 18-19/6/2565
10	อ.อารยา อริยา	เพื่อเป็นวิทยากรอบรมให้ความรู้โครงการส่งเสริมและพัฒนาผลิตภัณฑ์ชุมชน	ห้องประชุมองค์การบริหารส่วนตำบลบ่อแฮ้ว อำเภอเมือง จังหวัดลำปาง 13/6/2565
11	ผศ.พิรภพ จันทร์แสนตอ	เพื่อเป็นวิทยากรอบรมให้ความรู้โครงการส่งเสริมและพัฒนาผลิตภัณฑ์ชุมชน	ห้องประชุมองค์การบริหารส่วนตำบลบ่อแฮ้ว อำเภอเมือง จังหวัดลำปาง 13/6/2565
12	อ.บัณฑิต บุษบา	เพื่อเป็นวิทยากรอบรมให้ความรู้โครงการส่งเสริมและพัฒนาผลิตภัณฑ์ชุมชน	ห้องประชุมองค์การบริหารส่วนตำบลบ่อแฮ้ว อำเภอเมือง จังหวัดลำปาง 13/6/2565
13	ผศ.จตุรภัทร วงศ์สิริสถาพร	เพื่อเข้าร่วมอบรม หลักสูตร “เจาะลึก & Update ภาษีอากรและมาตรฐานรายงานทางการเงินสำหรับกิจการที่ไม่มีส่วนได้เสียสาธารณะ”	โรงแรมเชียงใหม่ ออร์คิด จังหวัดเชียงใหม่ 18-19/6/2565
14	ผศ.ขจรศักดิ์ วงศ์วิราช	เพื่ออบรมเชิงปฏิบัติการ “การพัฒนามาตารฐาน SHA สำหรับผู้ประกอบการ” ตามแผนงานวิจัยเรื่องระบบการจัดการตนเองของชุมชนท่องเที่ยวพื้นที่จังหวัดลำปางเพื่อพัฒนาศักยภาพและการรองรับการแพร่ระบาดของโรคอุบัติใหม่ภายใต้รูปแบบปกติใหม่ (New Norm al)	โรงเรียนบ้านแม่แจ๋ม ตำบลแจ้ซ้อน อำเภอเมือง จังหวัดลำปาง 14/6/2565
15	อ.อุษา โบสถ์ทอง	เพื่ออบรมเชิงปฏิบัติการ “การพัฒนามาตารฐาน SHA สำหรับผู้ประกอบการ” ตามแผนงานวิจัยเรื่องระบบการจัดการตนเองของชุมชนท่องเที่ยวพื้นที่จังหวัดลำปางเพื่อพัฒนาศักยภาพและการรองรับการแพร่ระบาดของโรคอุบัติใหม่ภายใต้	โรงเรียนบ้านแม่แจ๋ม ตำบลแจ้ซ้อน อำเภอเมือง จังหวัดลำปาง 14/6/2565

ลำดับ	ชื่อ - สกุล	ชื่อเรื่อง	หน่วยงานที่รับบริการ
		รูปแบบปกติใหม่ (New Norm al)	
16	ผศ.พิรภพ จันทร์แสนตอ	เพื่อเป็นวิทยากรในการอบรมโครงการพัฒนาผู้ประกอบกิจการสมัยใหม่เพื่อเพิ่มมูลค่าสินค้าหรือบริการในชุมชน การฝึกอาชีพเสริม หลักสูตร การพาณิชย์อิเล็กทรอนิกส์สำหรับผู้ประกอบกิจการ	ศาลาอเนกประสงค์วัดวังหม้อ ตำบลต้นธงชัย อำเภอเมือง จังหวัดลำปาง 22-24 และ 27-29/6/2565
17	อ.อารยา อริยา	เพื่อเป็นวิทยากรในการอบรมโครงการพัฒนาผู้ประกอบกิจการสมัยใหม่เพื่อเพิ่มมูลค่าสินค้าหรือบริการในชุมชน การฝึกอาชีพเสริม หลักสูตร การพาณิชย์อิเล็กทรอนิกส์สำหรับผู้ประกอบกิจการ	ศาลาอเนกประสงค์วัดวังหม้อ ตำบลต้นธงชัย อำเภอเมือง จังหวัดลำปาง 22-24 และ 27-29/6/2565
18	อ.บัณฑิต บุษบา	เพื่อเป็นวิทยากรในการอบรมโครงการพัฒนาผู้ประกอบกิจการสมัยใหม่เพื่อเพิ่มมูลค่าสินค้าหรือบริการในชุมชน การฝึกอาชีพเสริม หลักสูตร การพาณิชย์อิเล็กทรอนิกส์สำหรับผู้ประกอบกิจการ	ศาลาอเนกประสงค์วัดวังหม้อ ตำบลต้นธงชัย อำเภอเมือง จังหวัดลำปาง 22-24 และ 27-29/6/2565
19	อ.อุษา โบสถ์ทอง	เพื่ออบรมเชิงปฏิบัติการ “การพัฒนามาตารฐาน SHA สำหรับผู้ประกอบการ” ตามแผนงานวิจัยเรื่องระบบการจัดการตนเองของชุมชนท่องเที่ยวพื้นที่จังหวัดลำปางเพื่อพัฒนาศักยภาพและการรองรับการแพร่ระบาดของโรคอุบัติใหม่ภายใต้รูปแบบปกติใหม่ (New Norm al)	บ้านไร่ผู้ใหญ่อดุลย์ ตำบลบ้านกิ่ว อำเภอแม่ทะ จังหวัดลำปาง 21/6/2565
20	อ.กรรณิการ์ สายเทพ	เพื่ออบรมเชิงปฏิบัติการ “การพัฒนามาตารฐาน SHA สำหรับผู้ประกอบการ” ตามแผนงานวิจัยเรื่องระบบการจัดการตนเองของชุมชนท่องเที่ยวพื้นที่จังหวัดลำปางเพื่อพัฒนาศักยภาพและการรองรับการแพร่ระบาดของโรคอุบัติใหม่ภายใต้รูปแบบปกติใหม่ (New Norm al)	บ้านไร่ผู้ใหญ่อดุลย์ ตำบลบ้านกิ่ว อำเภอแม่ทะ จังหวัดลำปาง 21/6/2565

ลำดับ	ชื่อ - สกุล	ชื่อเรื่อง	หน่วยงานที่รับบริการ
21	รศ.บุญฑวรรณ วิงวอน	เพื่อเป็นวิทยากร โครงการ"สร้างนักวิจัยรุ่นใหม่"(ลูกไก่) หมวดที่ 3 การทบทวนวรรณกรรม การสังเคราะห์วรรณกรรมกรอบแนวคิด ตัวแปร ระดับมาตรวัด และสมมติฐานการวิจัย	มหาวิทยาลัยราชภัฏเชียงใหม่ จังหวัดเชียงใหม่ 4-8/7/2565
22	อ.อัจฉราภรณ์ วรรณมะกอก	เพื่อประชุมเชิงปฏิบัติการ การพัฒนากระบวนการสร้างเครื่องมือในการเก็บรวบรวมข้อมูลตามตัวชี้วัดของโครงการ	โรงแรม แมงโก้ ที. วิลลา เชียงใหม่ รีสอร์ท จังหวัดเชียงใหม่ 26/6/2565
23	อ.ชุตินิษฐ์ ปานคำ	เพื่อร่วมกิจกรรม Kick off โครงการนำร่อง "Operating Model"พื้นที่ตำบลหัวเมือง อำเภอเมืองปาน จังหวัดลำปาง ภายใต้แผนงานวิจัย "การพัฒนาระบบสนับสนุนการทำงานเชิงพื้นที่เพื่อแก้ไขปัญหาความยากจนแบบเบ็ดเสร็จและแม่นยำ พื้นที่จังหวัดลำปาง"	หน่วยจัดการต้นน้ำขุนสอย บ้านหัวเมือง ตำบลหัวเมือง อำเภอเมือง จังหวัดลำปาง 30//6/2565
24	รศ.ไพฑูรย์ อินต๊ะขัน	เพื่อเป็นวิทยากรการอบรมการเขียนบทความทางวิชาการ	สถาบันการอาชีวศึกษาภาคเหนือ 1 วิทยาลัยอาชีวศึกษาลำปาง อำเภอเมือง จังหวัดลำปาง 3/5/2565
25	อ.ธวัชชัย ทำทอง	เพื่อเข้าร่วมสัมมนา เรื่องแนวทางการพัฒนาสู่การจัดตั้งสถาบันภูมิภาษาและปัญญาแผ่นดิน(องค์การมหาชน) ภาคเหนือตอนบน	หอปรัชญารัชการที่ ๙ มหาวิทยาลัยราชภัฏเชียงราย จังหวัดเชียงราย 13/6/2565
26	ผศ.ฐานันดร์ โต๊ะถม	เพื่อเป็นวิทยากรหลักสูตรอบรมเชิงปฏิบัติการเรื่อง "การพัฒนาผลิตภัณฑ์(กลุ่มกระเป๋าย่าม) และช่องทางการอบรมตลาดออนไลน์	ตำบลบ้านกลาง อำเภอเมือง จังหวัดลำพูน 9/7/64
27	อ.ปัณณทัต กัลยา	เพื่อเป็นวิทยากรบรรยายให้ความรู้และร่วมควบคุมการฝึกปฏิบัติตามโครงการอบรมเชิงปฏิบัติการเพื่อพัฒนาทักษะทางวิชาชีพในธุรกิจท่องเที่ยว เส้นทาง: กรุงเทพฯ - พิษณุโลก - สุโขทัย - ลำปาง - ลำพูน - เชียงใหม่	จังหวัดลำปาง จังหวัดลำพูน และจังหวัดเชียงใหม่ 19-22/1/2565

ลำดับ	ชื่อ - สกุล	ชื่อเรื่อง	หน่วยงานที่รับบริการ
28	ผศ.อนุรักษ์ อาทิตย์กวิน	เพื่อเป็นวิทยากรฝึกอบรมเชิงปฏิบัติการหลักสูตร"การพัฒนาผลิตภัณฑ์เพื่อสร้างมูลค่าเพิ่มด้วยเทคโนโลยีศูนย์ปฏิรูปอุตสาหกรรม"	ศูนย์วิจัยและพัฒนาวัสดุอุตสาหกรรมสร้างสรรค์ จังหวัดลำปาง
29	อ.อัจฉราภรณ์ วรรณมะกอก	เพื่อเป็นวิทยากรโครงการสนับสนุนการบริหารจัดการงานวิจัย หัวข้อ "กลยุทธ์การเขียนขอรับทุนสนับสนุนงานพื้นฐานและทุนสนับสนุนงานเชิงกลยุทธ์."	มหาวิทยาลัยราชภัฏเชียงใหม่ จังหวัดเชียงใหม่ 14/3/2565
30	ผศ.เบญจวรรณ เลาลลิต	เป็นวิทยากรโครงการเสริมสร้างศักยภาพผู้สูงวัย ตำบลบ่อแฮ้ว	องค์การบริหารส่วนตำบลบ่อแฮ้ว อำเภอเมือง จังหวัดลำปาง 17/3/2565
31	อ.แดน กุลรูป	เพื่อเป็นวิทยากรโครงการส่งเสริมการพัฒนาความรู้ความสามารถให้กับอาจารย์ประจำหลักสูตร เรื่องการอบรมการเขียนบทความทางวิชาการ	สถาบันการอาชีวศึกษาภาคเหนือ 1 วิทยาลัยอาชีวศึกษาลำปาง อำเภอเมือง จังหวัดลำปาง 3/5/2565
32	รศ.ไพฑูรย์ อินต๊ะขัน	เพื่อเข้าร่วมอบรม หลักสูตร "เจาะลึก & Update ภาษีอากรและมาตรฐานรายงานทางการเงินสำหรับกิจการที่ไม่มีส่วนได้เสียสาธารณะ"	โรงแรมเชียงใหม่ออร์คิด จังหวัดเชียงใหม่ 18-19/6/2565
33	อ.แดน กุลรูป	เพื่อเข้าร่วมอบรม หลักสูตร "เจาะลึก & Update ภาษีอากรและมาตรฐานรายงานทางการเงินสำหรับกิจการที่ไม่มีส่วนได้เสียสาธารณะ"	โรงแรมเชียงใหม่ออร์คิด จังหวัดเชียงใหม่ 18-19/6/2565
34	อ.อารยา อริยา	เพื่อเป็นวิทยากรอบรมให้ความรู้โครงการส่งเสริมและพัฒนาผลิตภัณฑ์ชุมชน	ห้องประชุมองค์การบริหารส่วนตำบล บ่อแฮ้ว อำเภอเมือง จังหวัดลำปาง 13/7/2565
35	ผศ.พิรภพ จันทร์แสนตอ	เพื่อเป็นวิทยากรอบรมให้ความรู้โครงการส่งเสริมและพัฒนาผลิตภัณฑ์ชุมชน	ห้องประชุมองค์การบริหารส่วนตำบล บ่อแฮ้ว อำเภอเมือง จังหวัดลำปาง 13/7/2565

ลำดับ	ชื่อ - สกุล	ชื่อเรื่อง	หน่วยงานที่รับบริการ
36	อ.บัณฑิต บุษบา	เพื่อเป็นวิทยากรอบรมให้ความรู้ โครงการส่งเสริมและพัฒนาผลิตภัณฑ์ชุมชน	ห้องประชุมองค์การบริหารส่วนตำบล บ่อแฮ้ว อำเภอเมือง จังหวัดลำปาง 13/7/2565
37	ผศ.จตุรภัทร วงศ์สิริสถาพร	เพื่อเข้าร่วมอบรม หลักสูตร “เจาะลึก & Update ภาษีอากรและมาตรฐานรายงานทางการเงินสำหรับกิจการที่ไม่มีส่วนได้เสียสาธารณะ”	โรงแรมเชียงใหม่ ออร์คิด จังหวัดเชียงใหม่ 13/7/2565
38	ผศ.พิรภพ จันทร์แสนตอ	เพื่อเป็นวิทยากรในการอบรมโครงการพัฒนาผู้ประกอบกิจการสมัยใหม่เพื่อเพิ่มมูลค่าสินค้าหรือบริการในชุมชน การฝึกอาชีพเสริม หลักสูตร การพาณิชย์อิเล็กทรอนิกส์สำหรับผู้ประกอบกิจการ	ศาลาอเนกประสงค์วัดวังหม้อ ตำบลต้นธงชัย อำเภอเมือง จังหวัดลำปาง 22-24 และ 27-29/6/2565
39	อ.อริยา จริยา	เพื่อเป็นวิทยากรในการอบรมโครงการพัฒนาผู้ประกอบกิจการสมัยใหม่เพื่อเพิ่มมูลค่าสินค้าหรือบริการในชุมชน การฝึกอาชีพเสริม หลักสูตร การพาณิชย์อิเล็กทรอนิกส์สำหรับผู้ประกอบกิจการ	ศาลาอเนกประสงค์วัดวังหม้อ ตำบลต้นธงชัย อำเภอเมือง จังหวัดลำปาง 22-24 และ 27-29/6/2565
40	อ.บัณฑิต บุษบา	เพื่อเป็นวิทยากรในการอบรมโครงการพัฒนาผู้ประกอบกิจการสมัยใหม่เพื่อเพิ่มมูลค่าสินค้าหรือบริการในชุมชน การฝึกอาชีพเสริม หลักสูตร การพาณิชย์อิเล็กทรอนิกส์สำหรับผู้ประกอบกิจการ	ศาลาอเนกประสงค์วัดวังหม้อ ตำบลต้นธงชัย อำเภอเมือง จังหวัดลำปาง 22-24 และ 27-29/6/2565
41	รศ.บุญฑวรรณ วิงวอน	เพื่อเป็นวิทยากร โครงการ”สร้างนักวิจัยรุ่นใหม่”(ลูกไก่) หมวดที่ 3 การทบทวนวรรณกรรม การสังเคราะห์วรรณกรรมกรอบแนวคิด ตัวแปร ระดับมาตรวัด และสมมติฐานการวิจัย	มหาวิทยาลัยราชภัฏเชียงใหม่ จังหวัดเชียงใหม่ 14/3/2565
42	รศ.บุญฑวรรณ วิงวอน	เพื่อเป็นวิทยากรการอบรมเชิงปฏิบัติการ โครงการการพัฒนาข้อเสนอโครงการวิจัยเอขอทุนด้านวิทยาศาสตร์ วิจัยและนวัตกรรม (ววน.)	มหาวิทยาลัยราชภัฏเทพสตรี จังหวัดลพบุรี

ลำดับ	ชื่อ - สกุล	ชื่อเรื่อง	หน่วยงานที่รับบริการ
43	รศ.บุญฑวรรณ วิงวอน	เพื่อเป็นวิทยากรการอบรมวิจัยเชิงปฏิบัติการเรื่อง "การพัฒนาทักษะการแก้ปัญหาของผู้สอน"	ห้องประชุมโรงเรียนนานาชาติเซนต์เฮเลียร์-เบรลาร์ต จังหวัดลำปาง
44	ผศ.ฐิฏิกานต์ สุริยะสาร	เพื่อเข้าร่วมหลักสูตรการฝึกอบรมโครงการค่ายวิจัยทางการบริหารธุรกิจและเศรษฐศาสตร์ดิจิทัล # รุ่นที่ 1 บัญชีดิจิทัล	โรงแรมกรีนเลครีสอร์ท เชียงใหม่ 5-7/7/2565
45	อ.อัจฉราภรณ์ วรรณมะกอก	เพื่อโครงการเสวนาวิชาการ Ph.D.Research Talk Return หัวข้อ “นวัตกรรมและความหลากหลายของงานวิจัยการสื่อสาร (Innovation & Diversity of Communication Research)”	ห้อง 8011 ชั้น 8 อาคารนวมินทราธิราช สถาบันบัณฑิตพัฒน บริหารศาสตร์ กรุงเทพฯ 22-24/7/2565
46	ผศ.พิรภพ จันทร์แสนตอ	เพื่อเป็นวิทยากรการฝึกอาชีพเสริม หลักสูตรการสร้างโอกาส รายได้ผ่านเทคโนโลยี และการพัฒนาอาชีพสู่สังคมดิจิทัล	สถาบันพัฒนาฝีมือแรงงาน 10 ลำปาง ตำบลปงแสนทอง อำเภอเมือง จังหวัดลำปาง 8-10/8/2565
47	อ.อารยา อริยา	เพื่อเป็นวิทยากรการฝึกอาชีพเสริม หลักสูตรการสร้างโอกาส รายได้ผ่านเทคโนโลยี และการพัฒนาอาชีพสู่สังคมดิจิทัล	สถาบันพัฒนาฝีมือแรงงาน 10 ลำปาง ตำบลปงแสนทอง อำเภอเมือง จังหวัดลำปาง 8-10/8/2565
48	อ.บัณฑิต บุษบา	เพื่อเป็นวิทยากรการฝึกอาชีพเสริม หลักสูตรการสร้างโอกาส รายได้ผ่านเทคโนโลยี และการพัฒนาอาชีพสู่สังคมดิจิทัล	สถาบันพัฒนาฝีมือแรงงาน 10 ลำปาง ตำบลปงแสนทอง อำเภอเมือง จังหวัดลำปาง 8-10/8/2565
49	ผศ.พิรภพ จันทร์แสนตอ	เพื่อเป็นวิทยากรการฝึกอาชีพเสริม หลักสูตรการสร้างโอกาส รายได้ผ่านเทคโนโลยี และการพัฒนาอาชีพสู่สังคมดิจิทัล	สถาบันพัฒนาฝีมือแรงงาน 10 ลำปาง ตำบลปงแสนทอง อำเภอเมือง จังหวัดลำปาง 8-10/8/2565
50	อ.อารยา อริยา	เพื่อเป็นวิทยากรการฝึกอาชีพเสริม หลักสูตรการสร้างโอกาส รายได้ผ่านเทคโนโลยี และการพัฒนาอาชีพสู่สังคมดิจิทัล	สถาบันพัฒนาฝีมือแรงงาน 10 ลำปาง ตำบลปงแสนทอง อำเภอเมือง จังหวัดลำปาง 8-10/8/2565

ลำดับ	ชื่อ - สกุล	ชื่อเรื่อง	หน่วยงานที่รับบริการ
51	อ.บัณฑิต บุษบา	เพื่อเป็นวิทยากรการฝึกอาชีพเสริม หลักสูตรการสร้างโอกาส รายได้ผ่านเทคโนโลยี และการพัฒนาอาชีพสู่สังคมดิจิทัล	สถาบันพัฒนาฝีมือแรงงาน 10 ลำปาง ตำบลปงแสนทอง อำเภอเมือง จังหวัดลำปาง 8-10/8/2565
52	ผศ.พิรภพ จันทร์แสนตอ	เพื่อเป็นวิทยากรการฝึกอาชีพเสริม หลักสูตรการสร้างโอกาส รายได้ผ่านเทคโนโลยี และการพัฒนาอาชีพสู่สังคมดิจิทัล	สถาบันพัฒนาฝีมือแรงงาน 10 ลำปาง ตำบลปงแสนทอง อำเภอเมือง จังหวัดลำปาง 8-10/8/2565
53	อ.อารยา อริยา	เพื่อเป็นวิทยากรการฝึกอาชีพเสริม หลักสูตรการสร้างโอกาส รายได้ผ่านเทคโนโลยี และการพัฒนาอาชีพสู่สังคมดิจิทัล	สถาบันพัฒนาฝีมือแรงงาน 10 ลำปาง ตำบลปงแสนทอง อำเภอเมือง จังหวัดลำปาง 8-10/8/2565
54	อ.บัณฑิต บุษบา	เพื่อเป็นวิทยากรการฝึกอาชีพเสริม หลักสูตรการสร้างโอกาส รายได้ผ่านเทคโนโลยี และการพัฒนาอาชีพสู่สังคมดิจิทัล	สถาบันพัฒนาฝีมือแรงงาน 10 ลำปาง ตำบลปงแสนทอง อำเภอเมือง จังหวัดลำปาง 8-10/8/2565
55	ผศ.พิรภพ จันทร์แสนตอ	เพื่อเป็นวิทยากรการฝึกอาชีพเสริม หลักสูตรการสร้างโอกาส รายได้ผ่านเทคโนโลยี และการพัฒนาอาชีพสู่สังคมดิจิทัล	สถาบันพัฒนาฝีมือแรงงาน 10 ลำปาง ตำบลปงแสนทอง อำเภอเมือง จังหวัดลำปาง 8-10/8/2565
56	อ.อารยา อริยา	เพื่อเป็นวิทยากรการฝึกอาชีพเสริม หลักสูตรการสร้างโอกาส รายได้ผ่านเทคโนโลยี และการพัฒนาอาชีพสู่สังคมดิจิทัล	สถาบันพัฒนาฝีมือแรงงาน 10 ลำปาง ตำบลปงแสนทอง อำเภอเมือง จังหวัดลำปาง 8-10/8/2565
57	อ.บัณฑิต บุษบา	เพื่อเป็นวิทยากรการฝึกอาชีพเสริม หลักสูตรการสร้างโอกาส รายได้ผ่านเทคโนโลยี และการพัฒนาอาชีพสู่สังคมดิจิทัล	สถาบันพัฒนาฝีมือแรงงาน 10 ลำปาง ตำบลปงแสนทอง อำเภอเมือง จังหวัดลำปาง 8-10/8/2565
58	ผศ.พิรภพ จันทร์แสนตอ	เพื่อเป็นวิทยากรการฝึกอาชีพเสริม หลักสูตรการสร้างโอกาส รายได้ผ่านเทคโนโลยี และการพัฒนาอาชีพสู่สังคมดิจิทัล	สถาบันพัฒนาฝีมือแรงงาน 10 ลำปาง ตำบลปงแสนทอง อำเภอเมือง จังหวัดลำปาง
59	อ.อารยา อริยา	เพื่อเป็นวิทยากรการฝึกอาชีพเสริม หลักสูตรการสร้างโอกาส รายได้ผ่านเทคโนโลยี และการพัฒนาอาชีพสู่สังคมดิจิทัล	สถาบันพัฒนาฝีมือแรงงาน 10 ลำปาง ตำบลปงแสนทอง อำเภอเมือง จังหวัดลำปาง 8-10/8/2565

ลำดับ	ชื่อ - สกุล	ชื่อเรื่อง	หน่วยงานที่รับบริการ
60	อ.บัณฑิต บุษบา	เพื่อเป็นวิทยากรการฝึกอาชีพเสริม หลักสูตรการสร้างโอกาส รายได้ผ่านเทคโนโลยี และการพัฒนาอาชีพสู่สังคมดิจิทัล	สถาบันพัฒนาฝีมือแรงงาน 10 ลำปาง ตำบลปงแสนทอง อำเภอเมือง จังหวัดลำปาง 8-10/8/2565
61	ผศ.ขจรศักดิ์ วงศ์วิราช	เพื่อเป็นวิทยากรการประชุมเชิงปฏิบัติการเพื่อจัดทำแผนยุทธศาสตร์งานวิจัยและงานบริการวิชาการ มหาวิทยาลัยราชภัฏเชียงใหม่	สถาบันพัฒนาฝีมือแรงงาน 10 ลำปาง ตำบลปงแสนทอง อำเภอเมือง จังหวัดลำปาง 27/7/2565
62	อ.อัจฉราภรณ์ วรรณมะกอก	เพื่อเข้าร่วมนำเสนอผลงานวิจัยในงานประชุมวิชาการระดับชาติ Engagement Thailand ครั้งที่ 8 ประจำปี 2565	โรงแรมเรือรัษฎา จังหวัดตรัง 7-11/8/2565
63	อ.ชุตินิษฐ์ ปานคำ	เพื่อเข้าร่วมนำเสนอผลงานวิจัยในงานประชุมวิชาการระดับชาติ Engagement Thailand ครั้งที่ 8 ประจำปี 2565	โรงแรมเรือรัษฎา จังหวัดตรัง 7-11/8/2565
64	ผศ.เนตรดาว โทธรัตน์	เพื่อเป็นวิทยากรกิจกรรมส่งเสริมศักยภาพและพัฒนาสินค้าภูมิปัญญาทางวัฒนธรรมบ้านกลางภายใต้โครงการฟื้นฟูวิถีชีวิตชาวกะเหรี่ยง จังหวัดลำปาง ประจำปี งบประมาณ พ.ศ. 2565	บ้านกลาง ตำบลบ้านดง อำเภอแม่เมาะ จังหวัดลำปาง 26/8/2565
65	อ.ปัณณทัต กัลยา	เพื่อเป็นวิทยากรให้ความรู้ในเรื่องสถานที่ท่องเที่ยวสำคัญในภาคเหนือ	จังหวัดลำพูน จังหวัดเชียงใหม่ และจังหวัดเชียงราย 24-26/8/2565
66	ผศ.ธนกร สิริสุคันธา	เพื่อเป็นวิทยากรฝึกอบรมในการบำบัดฟื้นฟูผู้ติดยาเสพติด ในด้านการพัฒนาทักษะการใช้ชีวิต ทักษะสังคม และการเตรียมความพร้อมที่จะทำงานภายหลังพ้นโทษ ให้แก่นักเรียนวิวัฒน์พลเมืองราชทัณฑ์	ทัณฑสถานบำบัดพิเศษลำปาง ตำบลยางคก อำเภอห้างฉัตร จังหวัดลำปาง 20-24/6/2565
67	ผศ.ธนกร สิริสุคันธา	เพื่อเป็นวิทยากรอบรมเชิงปฏิบัติการทักษะการให้บริการและศิลปะการสร้างความประทับใจในการบริการ (Service Mind)	ห้องประชุมโรงพยาบาลแม่ทะ จังหวัดลำปาง 19-20/5/2565

ลำดับ	ชื่อ - สกุล	ชื่อเรื่อง	หน่วยงานที่รับบริการ
68	ผศ.ธนกร สิริสุคันธา	เพื่อเป็นวิทยากรการฝึกอบรมหลักสูตรวิชาจรรยาบรรณและคุณธรรมของพนักงานสอบสวน	ศูนย์ฝึกอบรมตำรวจภูธรภาค 5 ตำบลปงยางคก อำเภอห้างฉัตร จังหวัดลำปาง 2/9/2565
69	อ.อัจฉรา เมฆสุวรรณ	เพื่อเข้าร่วมการอบรมพัฒนาโจทย์การวิจัยเชิงพื้นที่ภายใต้โครงการพัฒนาผู้จัดการงานวิจัย พัฒนทและนวัตกรรม (RDI manager)	ห้องบงกชเพชร โรงแรมวังจันทน์ริเวอร์วิว ตำบลในเมือง อำเภอเมืองพิษณุโลก จังหวัดพิษณุโลก 27-28/10/2565
70	อ.อัจฉรา เมฆสุวรรณ	เพื่อเข้าร่วมการอบรมพัฒนาโจทย์การวิจัยเชิงพื้นที่ภายใต้โครงการพัฒนาผู้จัดการงานวิจัย พัฒนทและนวัตกรรม (RDI manager)	ห้องบงกชเพชร โรงแรม วังจันทน์ริเวอร์วิว ตำบลในเมือง อำเภอเมืองพิษณุโลก จังหวัดพิษณุโลก 27-28/10/2565
71	ผศ.กาญจนา รัตนธีรวิเชียร	เพื่อเป็นวิทยากรเรื่อง"การเรียนรู้เทคโนโลยีสื่อออนไลน์"ให้กับผู้สูงอายุตำบลบ้านกลาง	อาคารประสิทธิ์ยิมเนเซียม ศูนย์กีฬาและนันทนาการจามเทวี เทศบาลตำบลบ้านกลาง อำเภอเมือง จังหวัดลำพูน 20-21/7/2565
72	อ.กิติวัฒน์ กิติบุตร	เพื่อเป็นวิทยากรอบรมพัฒนาเครือข่ายเฝ้าระวังทางวัฒนธรรม เสริมสร้างคุ้มกันทางสังคม	ห้องประชุม สำนักงานวัฒนธรรมจังหวัดลำปาง 7/9/2565
73	ผศ.พิรภพ จันทร์แสนตอ	เพื่อเป็นวิทยากรฝึกอบรมโครงการยกระดับเพื่อเพิ่มศักยภาพฝีมือและสมรรถนะแรงงานรองรับการเปลี่ยนแปลงเทคโนโลยี การฝึกยกระดับฝีมือ หลักสูตร การใช้โปรแกรม Microsoft Excel Advance ให้แก่กลุ่มแรงงานในสถานประกอบการ	บริษัทสหกลอิควิปเมนท์ จำกัด (มหาชน) ตำบลบ้านดง อำเภอแม่เมาะ จังหวัดลำปาง 28-29/11/2565 และ 6-7/12/2565
74	อ.อารยา อริยา	เพื่อเป็นวิทยากรฝึกอบรมโครงการยกระดับเพื่อเพิ่มศักยภาพฝีมือและสมรรถนะแรงงานรองรับการเปลี่ยนแปลงเทคโนโลยี การฝึกยกระดับฝีมือ หลักสูตร การใช้โปรแกรม Microsoft Excel Advance ให้แก่กลุ่มแรงงานในสถานประกอบการ	บริษัทสหกลอิควิปเมนท์ จำกัด (มหาชน) ตำบลบ้านดง อำเภอแม่เมาะ จังหวัดลำปาง 28-29/11/2565 และ 6-7/12/2565

ลำดับ	ชื่อ - สกุล	ชื่อเรื่อง	หน่วยงานที่รับบริการ
75	อ.บัณฑิต บุษบา	เพื่อเป็นวิทยากรฝึกอบรมโครงการยกระดับเพื่อเพิ่มศักยภาพฝีมือและสมรรถนะแรงงานรองรับการเปลี่ยนแปลงเทคโนโลยี การฝึกยกระดับฝีมือ หลักสูตร การใช้โปรแกรม Microsoft Excel Advance ให้แก่กลุ่มแรงงานในสถานประกอบการ	บริษัทสหกลอิควิปเมนท์ จำกัด (มหาชน) ตำบลบ้านดง อำเภอแม่เมาะ จังหวัดลำปาง 28-29/11/2565 และ 6-7/12/2565
76	อ.แดน กุลรูป	เพื่ออบรมเชิงปฏิบัติการสอบทานระบบบริการเพื่อเพิ่มประสิทธิภาพและประสิทธิผลด้านการบริหารจัดการการเงินการคลังของหน่วยบริการ เขตบริการสุขภาพที่ 1 (ล้านนา 2) ปีงบฯ 2566	โรงพยาบาลลำปาง อำเภอเมือง จังหวัดลำปาง
77	รศ.ไพฑูรย์ อินต๊ะขัน	เพื่ออบรมเชิงปฏิบัติการสอบทานระบบบริการเพื่อเพิ่มประสิทธิภาพและประสิทธิผลด้านการบริหารจัดการการเงินการคลังของหน่วยบริการ เขตบริการสุขภาพที่ 1 (ล้านนา 2) ปีงบฯ 2566	โรงพยาบาลลำปาง อำเภอเมือง จังหวัดลำปาง
78	ผศ.สุธีรา ทิพย์วิวัฒน์พจนา	เพื่ออบรมเชิงปฏิบัติการสอบทานระบบบริการเพื่อเพิ่มประสิทธิภาพและประสิทธิผลด้านการบริหารจัดการการเงินการคลังของหน่วยบริการ เขตบริการสุขภาพที่ 1(ล้านนา 2) ปีงบฯ 2566	โรงพยาบาลลำปาง อำเภอเมือง จังหวัดลำปาง 7-8/12/2565
79	ผศ.จีราภรณ์ พงศ์พันธุ์พัฒนะ	เพื่ออบรมเชิงปฏิบัติการสอบทานระบบบริการเพื่อเพิ่มประสิทธิภาพและประสิทธิผลด้านการบริหารจัดการการเงินการคลังของหน่วยบริการ เขตบริการสุขภาพที่(ล้านนา 2) ปีงบฯ 2566	โรงพยาบาลลำปาง อำเภอเมือง จังหวัดลำปาง 7-8/12/2565

ลำดับ	ชื่อ - สกุล	ชื่อเรื่อง	หน่วยงานที่รับบริการ
80	ผศ.เนตรดาว โทธรัตน์	เพื่อเข้าร่วมอบรม Cloud Education Forum hosted by Google and Tne S Curve	ณ บริษัท กูเกิล (ประเทศไทย)จำกัด อาคารปาร์คเวนเจอร์ ถนนวิทยุ แขวงลุมพินี เขตปทุมวัน กรุงเทพมหานคร 8-10/12/2565

2. การให้บริการข้อมูลข่าวสาร และการประชาสัมพันธ์

คณะวิทยาการจัดการ มีการจัดบริการข้อมูลข่าวสารที่เป็นประโยชน์ต่อนักศึกษาและประชาชน โดยมีการเผยแพร่ข้อมูลข่าวสารที่ทันสมัย ด้านการเรียนรู้แหล่งเพิ่มเติม ฯลฯ ดังนี้

1. เว็บไซต์ของคณะวิทยาการจัดการ
2. บอร์ดประชาสัมพันธ์ข้อมูลข่าวสารของคณะและของสาขาวิชา
3. สถานีวิทยุกระจายเสียง FM.105.50 MHZ
4. Facebook คณะวิทยาการจัดการ
5. Facebook สโมสรนักศึกษา คณะวิทยาการจัดการ

3. แหล่งให้บริการวิชาการ

คณะวิทยาการจัดการมีการสำรวจความต้องการชุมชน จำนวน 14 อำเภอ ได้แก่ อำเภอเมือง อำเภอห้างฉัตร อำเภอแม่ทะ อำเภอเสริมงาม อำเภอเกาะคา อำเภอแม่เมาะ อำเภอเมืองปาน อำเภอเถิน อำเภอสบปราบ อำเภองาว อำเภอแจ้ห่ม อำเภอแม่พริก อำเภอวังเหนือ อำเภอลี้ และได้จัดกิจกรรมร่วมกันเพื่อการเรียนรู้และเสริมสร้างความเข้มแข็งของชุมชน ดังนี้

1. โครงการส่งเสริมความรักความสามัคคี พัฒนาคุณภาพชีวิตและยกระดับรายได้ให้กับคนในชุมชนฐานราก พื้นที่ตำบลลี้
2. โครงการส่งเสริมความรักความสามัคคี พัฒนาคุณภาพชีวิตและยกระดับรายได้ให้กับคนในชุมชนฐานราก พื้นที่ตำบลแม่ลาน
3. โครงการส่งเสริมความรักความสามัคคี พัฒนาคุณภาพชีวิตและยกระดับรายได้ให้กับคนในชุมชนฐานราก พื้นที่ตำบลวังดิน
4. โครงการส่งเสริมความรักความสามัคคี พัฒนาคุณภาพชีวิตและยกระดับรายได้ให้กับคนในชุมชนฐานราก พื้นที่ตำบลดงดำ
5. โครงการส่งเสริมความรักความสามัคคี พัฒนาคุณภาพชีวิตและยกระดับรายได้ให้กับคนในชุมชนฐานราก พื้นที่อำเภอลี้
6. โครงการส่งเสริมความรักความสามัคคี พัฒนาคุณภาพชีวิตและยกระดับรายได้ให้กับคนในชุมชนฐานราก พื้นที่ตำบลริมปิง
7. โครงการยกระดับมาตรฐานผลิตภัณฑ์ชุมชน ตำบลศรีวิชัย
8. โครงการยกระดับมาตรฐานผลิตภัณฑ์ชุมชน ตำบลเหมืองง่า
9. โครงการส่งเสริมความรักความสามัคคี พัฒนาคุณภาพชีวิตและยกระดับรายได้ให้กับคนในชุมชนฐานราก พื้นที่ตำบลนาแก้ว

10. โครงการส่งเสริมความรักความสามัคคี พัฒนาคุณภาพชีวิตและยกระดับรายได้ให้กับคนในชุมชนฐานราก พื้นที่ตำบลนาสัก

11.โครงการส่งเสริมความรักความสามัคคี พัฒนาคุณภาพชีวิตและยกระดับรายได้ให้กับคนในชุมชนฐานราก พื้นที่ตำบลวอแก้ว

12. โครงการยกระดับมาตรฐานผลิตภัณฑ์ชุมชน ตำบลบ้านเป้า

13. โครงการยกระดับมาตรฐานผลิตภัณฑ์ชุมชน ตำบลวอแก้ว

14. โครงการยกระดับมาตรฐานผลิตภัณฑ์ชุมชน ตำบลนาแส่ง

ประเด็นกลยุทธ์การผลิตและพัฒนาครู

การพัฒนาครูและบุคลากรทางการศึกษาเป็นประเด็นยุทธศาสตร์หนึ่งของมหาวิทยาลัยราชภัฏลำปาง ซึ่งในปีงบประมาณ พ.ศ. 2565 มหาวิทยาลัยราชภัฏลำปางได้ดำเนินการเพื่อพัฒนาครูและบุคลากรทางการศึกษาในเขตพื้นที่บริการ ให้มีความรู้ความเข้าใจ มีทักษะในการใช้สื่อเทคโนโลยีทางการศึกษา เพื่อที่จะได้นำความรู้ที่ได้ไปพัฒนาการเรียนการสอน และพัฒนาโรงเรียน ให้มีประสิทธิภาพและประสิทธิผลยิ่งขึ้น มีรายละเอียดดังนี้

ลำดับ	โครงการ/กิจกรรม	ผู้เข้ารับบริการ	จำนวน (คน)	ผู้รับผิดชอบ
1.	โครงการส่งเสริมการอบรมส่งเสริมการพัฒนาอาจารย์คณะวิทยาการจัดการ (โครงการอบรมการพัฒนาหลักสูตรระยะสั้น) วันจันทร์ที่ 25 เมษายน 2565 ณ ห้องประชุมธัญกร ชั้น 1 คณะวิทยาการจัดการ มหาวิทยาลัยราชภัฏลำปาง	คณาจารย์ คณะวิทยาการจัดการ	62 คน	คณะวิทยาการจัดการ

ประเด็นกลยุทธ์การยกระดับคุณภาพการศึกษา

การจัดการศึกษาระดับอุดมศึกษาเพื่อผลิตบัณฑิตที่มีคุณภาพนั้น จำเป็นต้องจัดกิจกรรมที่ส่งเสริมและพัฒนาให้นักศึกษามีโอกาสในการนำศักยภาพที่มีอยู่มาพัฒนาเพื่อให้เกิดประโยชน์ต่อตนเอง มหาวิทยาลัย และต่อสังคม เพราะนักศึกษาจะต้องสำเร็จการศึกษาและออกไปรับใช้สังคม

การพัฒนานักศึกษา มีจุดมุ่งหมายในการส่งเสริมและพัฒนานักศึกษาให้มีบุคลิคภาพและรู้จักการวางตัวในสังคม มีความเป็นผู้นำและผู้ตามที่ดี มีทักษะของการจัดการ ประสบการณ์อยู่ร่วมกันและการทำงานเป็นทีม มีระเบียบวินัยและเคารพในกติกาของสังคม มีสุขภาพและพลานามัยที่ดี มีจิตสำนึกของความเป็นคนดี มีความรับผิดชอบต่อตนเองและสังคม และมีความอดทนและเสียสละ

ในปีงบประมาณ พ.ศ. 2565 มหาวิทยาลัยราชภัฏลำปางได้จัดสรรงบประมาณเพื่อพัฒนานักศึกษาทั้งด้านการส่งเสริมความแกร่งทางวิชาการในแต่ละหลักสูตร มีการอบรมสัมมนา ศึกษาดูงาน และฝึกปฏิบัติงานในสถานประกอบการ มีการฝึกการทำงานเป็นทีม การเป็นผู้นำและผู้ตามที่ดี มีการจัดการแข่งขันกีฬาในคณะ ระหว่างคณะและระหว่างสถาบัน เพื่อความสามัคคีและพัฒนาสุขภาพกายและสุขภาพจิตให้เข้มแข็ง มีการฝึกการทำงานร่วมกับโรงเรียนและชุมชน โดยการออกค่ายอาสาพัฒนา ตลอดตนกิจกรรมอนุรักษ์เผยแพร่ และสืบสานวัฒนธรรมประเพณีไทย ซึ่งมีโครงการ/กิจกรรมเกี่ยวกับการส่งเสริมและพัฒนานักศึกษา ดังนี้

1. กิจกรรมการพัฒนานักศึกษา

กิจกรรมเสริมหลักสูตร

ลำดับ	**โครงการ/กิจกรรม**	กลุ่มนักศึกษา/ จำนวน	หน่วยงานที่สังกัด
1.	โครงการส่งเสริมสุขภาพ ศักยภาพและความสนใจของนักศึกษาทางด้านกีฬาและด้านนันทนาการ (ฝ่ายกิจการนักศึกษา) กิจกรรมแข่งขันกีฬาสำหรับนักศึกษาภายในคณะวิทยาการจัดการและกิจกรรมแข่งขันกีฬาระหว่างคณะในมหาวิทยาลัย “เตรียมความพร้อมนักกีฬาสู่การแข่งขันกีฬามหาวิทยาลัย”	นักศึกษาทุกชั้นปี คณะวิทยาการจัดการ จำนวน 50 คน	ฝ่ายกิจการนักศึกษาและกิจกรรมพิเศษ คณะวิทยาการจัดการ
2.	โครงการเตรียมความพร้อมบัณฑิต คณะวิทยาการจัดการ สู่ตลาดแรงงาน (ฝ่ายกิจการนักศึกษา) “การอบรมให้ความรู้ หัวข้อ การประกอบธุรกิจ สำหรับบัณฑิตยุคดิจิทัล”	นักศึกษาชั้นปีที่ 4 คณะวิทยาการจัดการ จำนวน 100 คน	ฝ่ายกิจการนักศึกษาและกิจกรรมพิเศษ คณะวิทยาการจัดการ
3.	โครงการจิตอาสา บำเพ็ญประโยชน์ และปลูกฝังคุณธรรม จริยธรรมนักศึกษาคณะวิทยาการจัดการ (กิจการนักศึกษา) กิจกรรมค่ายอาสาบำเพ็ญประโยชน์ “ลูกพังงาจิตอาสาร่วมใจ Big Cleaning Day 2565”	คณะกรรมการสโมสรนักศึกษาคณะวิทยาการจัดการ ตัวแทนนักศึกษาชั้นปีที่ 1-4 และคณาจารย์ คณะวิทยาการจัดการ มหาวิทยาลัยราชภัฏลำปาง จำนวน 100 คน	ฝ่ายกิจการนักศึกษาและกิจกรรมพิเศษ คณะวิทยาการจัดการ

ลำดับ	โครงการ/กิจกรรม	กลุ่มนักศึกษา/	หน่วยงานที่สังกัด
4.	โครงการอบรมให้ความรู้แก่นักศึกษาและศิษย์เก่าคณะวิทยาการจัดการ กิจกรรมอบรมให้ความรู้นักศึกษาตามกรอบมาตรฐาน TQF “อบรมด้านประกันคุณภาพการศึกษา และสัมมนาแลกเปลี่ยนเรียนรู้ระหว่างผู้นำนักศึกษาและหัวหน้าห้อง คณะวิทยาการจัดการ”	สโมสรนักศึกษา และตัวแทนนักศึกษา คณะวิทยาการจัดการ มหาวิทยาลัยราชภัฏลำปาง จำนวน 50 คน	ฝ่ายกิจการนักศึกษาและกิจกรรมพิเศษ คณะวิทยาการจัดการ
5.	โครงการอบรมให้ความรู้แก่นักศึกษาและศิษย์เก่าคณะวิทยาการจัดการ (ฝ่ายกิจการนักศึกษา) กิจกรรมอบรมให้ความรู้ และบริการวิชาการแก่ศิษย์เก่า “การอบรมให้ความรู้ เรื่อง การวางแผนทางการเงินกับวัยรุ่นยุคใหม่”	ศิษย์เก่า ศิษย์ปัจจุบัน คณาจารย์ บุคลากร คณะวิทยาการจัดการ จำนวน 100 คน	ฝ่ายกิจการนักศึกษาและกิจกรรมพิเศษ คณะวิทยาการจัดการ
6.	โครงการส่งเสริมสุขภาพ ศักยภาพและความสนใจของนักศึกษาทางด้านกีฬาและด้านนันทนาการ (ฝ่ายกิจการนักศึกษา) กิจกรรมส่งเสริมทางด้านกีฬาและด้านนันทนาการตามความสนใจของนักศึกษา **“กิจกรรมชวนลูกพังงามาออกกำลังกาย”**	นักศึกษาทุกชั้นปี คณะวิทยาการจัดการ จำนวน 100 คน	ฝ่ายกิจการนักศึกษาและกิจกรรมพิเศษ คณะวิทยาการจัดการ
7.	โครงการอบรมพัฒนาทักษะการใช้ชีวิตในศตวรรษที่ 21 (สาขาวิชาการจัดการธุรกิจค้าปลีก)	นักศึกษาสาขาวิชาการจัดการธุรกิจค้าปลีก ผู้ปกครอง วิทยากร และอาจารย์ประจำหลักสูตร จำนวน 20 คน	สาขาวิชาการจัดการธุรกิจค้าปลีก
8.	โครงการ Marketing Weapons สาขาวิชาการตลาด	นักศึกษาสาขาวิชาการตลาด จำนวน 40 คน	สาขาวิชาการตลาด
9.	โครงการเตรียมความพร้อมนักศึกษาและกระบวนการเรียนรู้เสริมสร้างคุณลักษณะบัณฑิตในศตวรรษที่ 21 (สาขาวิชาการท่องเที่ยว)	นักศึกษาทุกชั้นปี และคณาจารย์สาขาวิชาการท่องเที่ยว จำนวน 70 คน	สาขาวิชาการท่องเที่ยว
10.	โครงการการอนุรักษ์และจัดทำทะเบียนคัมภีร์ใบลาน โดยกระบวนการมีส่วนร่วมของชุมชนและเครือข่ายอนุรักษ์จังหวัดลำปาง ณ วัดพระธาตุลำปางหลวง ต.ลำปางหลวง อ.เกาะคา จ.ลำปาง โดยสาขาวิชาการท่องเที่ยวและธุรกิจบริการ คณะวิทยาการจัดการ	นักศึกษาชั้นปีที่ 2-3 และคณาจารย์สาขาวิชาการท่องเที่ยวฯ จำนวน 27 คน	สาขาวิชาการท่องเที่ยวและธุรกิจบริการ
11.	โครงการ Junior Account for Digital	นักศึกษาสาขาวิชาการบัญชี	สาขาวิชาการบัญชี

ลำดับ	โครงการ/กิจกรรม	กลุ่มนักศึกษา/	หน่วยงานที่สังกัด
	Accounting	ชั้นปีที่ 1 และอาจารย์ จำนวน 50 คน	
12.	โครงการเตรียมความพร้อมนักศึกษาสาขาวิชานิเทศศาสตร์	นักศึกษาสาขาวิชานิเทศศาสตร์ ชั้นปีที่ 1 จำนวน 17 คน	สาขาวิชานิเทศศาสตร์

กิจกรรมส่งเสริมทำนุบำรุงศิลปวัฒนธรรม

ลำดับ	โครงการ/กิจกรรม	กลุ่มนักศึกษา/ จำนวน	หน่วยงานที่สังกัด
1.	โครงการทำนุบำรุงศิลปวัฒนธรรม คณะวิทยาการจัดการ ปีการศึกษา 2565 กิจกรรมประเพณีเทศกาลลอยกระทง “การอบรมประดิษฐ์กระทง ในเทศกาลลอยกระทง”	นักศึกษาทุกชั้นปี คณะวิทยาการจัดการ จำนวน 100 คน	ฝ่ายกิจการนักศึกษาและกิจกรรมพิเศษ คณะวิทยาการจัดการ
2.	กิจกรรมทำนุบำรุงศิลปวัฒนธรรมตามอัตลักษณ์ของคณะวิทยาการจัดการ “กิจกรรมถ่ายทอดองค์ความรู้การประดิษฐ์เครื่องจักรสานเพื่อใช้ในประเพณีตานก๋วยสลาก และพัฒนาบรรจุภัณฑ์”	นักศึกษาชั้นปีที่ 1 สโมสรนักศึกษา ตัวแทนนักศึกษาชั้นปีที่ 2-4 และคณาจารย์คณะวิทยาการจัดการ จำนวน 150 คน	ฝ่ายกิจการนักศึกษาและกิจกรรมพิเศษ คณะวิทยาการจัดการ
3.	โครงการทำนุบำรุงศิลปวัฒนธรรม (กิจการนักศึกษา) กิจกรรมพิธีบายศรีสู่ขวัญ “บายศรีสู่ขวัญ และต้อนรับลูกพังงา 2565”	นักศึกษาทุกชั้นปี คณะวิทยาการจัดการ จำนวน 100 คน	ฝ่ายกิจการนักศึกษาและกิจกรรมพิเศษ คณะวิทยาการจัดการ
4.	โครงการทำนุบำรุงศิลปวัฒนธรรมและการบูรณาการสู่การเรียนการสอน (สาขาวิชาการจัดการธุรกิจค้าปลีก)	นักศึกษาสาขาวิชาการจัดการธุรกิจค้าปลีก ชั้นปีที่ 3 จำนวน 5 คน	สาขาวิชาการจัดการธุรกิจค้าปลีก
5.	โครงการทำนุบำรุงศิลปวัฒนธรรมและการบูรณาการสู่การเรียนการสอน (สาขาวิชาการบัญชี)	นักศึกษาสาขาวิชาการบัญชี ชั้นปีที่ 2 จำนวน 18 คน นักศึกษาสาขาวิชาการบัญชี 2 ปี (ต่อเนื่อง) ชั้นปีที่ 1 จำนวน 12 คน	สาขาวิชาการบัญชี
6.	โครงการทำนุบำรุงศิลปวัฒนธรรมและการบูรณาการสู่การเรียนการสอน (สาขาวิชาการจัดการโลจิสติกส์และธุรกิจระหว่างประเทศ)	นักศึกษาสาขาวิชาการจัดการโลจิสติกส์และธุรกิจระหว่างประเทศ ชั้นปีที่ 3	สาขาวิชาการจัดการโลจิสติกส์และธุรกิจระหว่างประเทศ

ลำดับ	โครงการ/กิจกรรม	กลุ่มนักศึกษา/จำนวน	หน่วยงานที่สังกัด
		จำนวน 16 คน	
7.	โครงการทำนุบำรุงศิลปวัฒนธรรมและการบูรณาการสู่การเรียนการสอน “กิจกรรมการอบรมผลิตสื่อวีดีทัศน์เผยแพร่ศิลปวัฒนธรรมล้านนา” (แบบออนไลน์ สาขาวิชานิเทศศาสตร์)	นักศึกษาสาขานิเทศศาสตร์ ชั้นปีที่ 1 จำนวน 22 คน	สาขาวิชานิเทศศาสตร์
8.	โครงการทำนุบำรุงศิลปวัฒนธรรมและการบูรณาการสู่การเรียนการสอน (สาขาวิชาการจัดการ) “กิจกรรมส่งเสริมพระพุทธศาสนาเนื่องในวันมาฆบูชา”	- นักศึกษาสาขาวิชาการจัดการ ชั้นปีที่ 3 จำนวน 20 คน - พุทธศาสนิกชนในจังหวัดลำปาง จำนวน 20 คน	สาขาวิชาการจัดการ

กิจกรรมพัฒนาบุคลิคภาพนักศึกษา

ลำดับ	โครงการ/กิจกรรม	กลุ่มนักศึกษา/จำนวน	หน่วยงานที่สังกัด
1.	โครงการ Marketing Weapons สาขาวิชาการตลาด	นักศึกษาและคณาจารย์สาขาวิชาการตลาด จำนวน 45 คน	สาขาวิชาการตลาด
2.	โครงการทักษะนักการจัดการ สาขาวิชาการจัดการ	นักศึกษาสาขาวิชาการจัดการ ชั้นปีที่ 3 จำนวน 25 คน	สาขาวิชาการจัดการ

กิจกรรมด้านสังคมและบำเพ็ญประโยชน์

ลำดับ	โครงการ/กิจกรรม	กลุ่มนักศึกษา/จำนวน	หน่วยงานที่สังกัด
1.	โครงการจิตอาสา บำเพ็ญประโยชน์ และปลูกฝังคุณธรรม จริยธรรมนักศึกษาคณะวิทยาการจัดการ (กิจการนักศึกษา) กิจกรรมค่ายอาสาบำเพ็ญประโยชน์ “ลูกพังงาจิตอาสาร่วมใจ Big Cleaning Day	คณะกรรมการสโมสรนักศึกษา คณะวิทยาการจัดการ ตัวแทนนักศึกษาชั้นปีที่ 1-4 และคณาจารย์คณะวิทยาการจัดการ	ฝ่ายกิจการนักศึกษาและกิจกรรมพิเศษ คณะวิทยาการจัดการ

ลำดับ	**โครงการ/กิจกรรม**	กลุ่มนักศึกษา/ จำนวน	หน่วยงานที่สังกัด
	2565”	มหาวิทยาลัยราชภัฏลำปาง จำนวน 100 คน	
2.	โครงการ วจ.อาสาปันรอยยิ้มกับพี่แฟลช เอ็กซ์เพรส	คณาจารย์ เจ้าหน้าที่ นักศึกษาสโมสรนักศึกษา คณะวิทยาการจัดการ ครู นักเรียน และผู้ปกครอง โรงเรียนบ้านจำค่า ตำบลเสด็จ อำเภอเมือง จังหวัดลำปาง จำนวนทั้งหมด 75 คน	สโมสรนักศึกษาคณะวิทยาการจัดการ มหาวิทยาลัยราชภัฏลำปาง
3.	โครงการเสริมสร้างอัตลักษณ์และคุณธรรมจริยธรรมนักศึกษาบัณฑิตศึกษา (กจ.ม.)	นักศึกษา อาจารย์ เจ้าหน้าที่หลักสูตรการจัดการมหาบัณฑิต และผู้สนใจจากชุมชน จำนวน 30 คน	หลักสูตรการจัดการมหาบัณฑิต (กจ.ม.)
4.	โครงการค่ายอาสาพัฒนา ร่วมรักษาสิ่งแวดล้อม สาขาวิชานิเทศศาสตร์	- นักศึกษา อาจารย์ สาขาวิชานิเทศศาสตร์ จำนวน 10 คน - ประชาชนในชุมชนบ้านกลาง และชุมชนอื่นๆ ตำบลลี้ อำเภอลี้ จังหวัดลำพูน จำนวน 20 คน	สาขาวิชานิเทศศาสตร์

กิจกรรมด้านกีฬา

ลำดับ	**โครงการ/กิจกรรม**	กลุ่มนักศึกษา/ จำนวน	หน่วยงานที่สังกัด
1.	โครงการส่งเสริมสุขภาพ ศักยภาพและความสนใจของนักศึกษาทางด้านกีฬาและด้านนันทนาการ (ฝ่ายกิจการนักศึกษา) กิจกรรมแข่งขันกีฬาสำหรับนักศึกษาภายในคณะวิทยาการจัดการ และกิจกรรมแข่งขันกีฬาระหว่างคณะในมหาวิทยาลัย “เตรียมความพร้อมนักกีฬาสู่การแข่งขันกีฬามหาวิทยาลัย”	นักศึกษาทุกชั้นปี คณะวิทยาการจัดการ จำนวน 50 คน	ฝ่ายกิจการนักศึกษาและกิจกรรมพิเศษ คณะวิทยาการจัดการ

2.	โครงการส่งเสริมสุขภาพ ศักยภาพและความสนใจของนักศึกษาทางด้านกีฬา และด้านนันทนาการ (ฝ่ายกิจการนักศึกษา) กิจกรรมส่งเสริมทางด้านกีฬา และด้านนันทนาการตามความสนใจของนักศึกษา "กิจกรรมชวนลูกพังงามาออกกำลังกาย"	นักศึกษาทุกชั้นปี คณะวิทยาการจัดการ จำนวน 100 คน	ฝ่ายกิจการนักศึกษาและกิจกรรมพิเศษ คณะวิทยาการจัดการ

2. การจัดบริการแก่นักศึกษา

คณะวิทยาการจัดการ มีการจัดบริการด้านสิ่งอำนวยความสะดวกที่เอื้อต่อการพัฒนาการเรียนรู้ของนักศึกษา ได้แก่ ห้องเรียน ห้องสมุด ห้องค้นคว้าข้อมูลห้องปฏิบัติการของสาขาวิชา มุมศึกษาค้นคว้า/ศูนย์การเรียนรู้ห้องปฏิบัติการคอมพิวเตอร์ มีการจัดการด้านกายภาพที่ส่งเสริมคุณภาพชีวิตของนักศึกษา ได้แก่ ห้องเรียน มุมนันทนาการ มุมพักผ่อน ห้องอาหาร และจัดบริการให้คำปรึกษาแก่นักศึกษา แนะแนวด้านการใช้ชีวิตและการเข้าสู่อาชีพแก่นักศึกษา โดยมีการแต่งตั้งอาจารย์ที่ปรึกษา ตารางการนัดพบนักศึกษา แบบบันทึกการปฏิบัติงานของอาจารย์ที่ปรึกษา และนักศึกษา ตาราง Office Hours ของอาจารย์ ที่สำคัญคณะมีบริการข้อมูลข่าวสารที่เป็นประโยชน์ต่อนักศึกษาและศิษย์เก่าผ่านเว็บไซต์ www.mgts-lpru.ac.th บอร์ดประชาสัมพันธ์ Facebook ของคณะวิทยาการจัดการ Facebook สโมสรนักศึกษาคณะวิทยาการจัดการ และสถานีวิทยุ 105.50 MH

3. ผลงานของนักศึกษา

คณะวิทยาการจัดการ ได้ส่งเสริมและสนับสนุนให้นักศึกษา เข้าร่วมกิจกรรมต่างๆ ทั้งภายในและภายนอกมหาวิทยาลัย โดยในปีงบประมาณ พ.ศ. 2565 มีนักศึกษาได้สร้างผลงานและได้รับรางวัลต่างๆ ดังนี้

ลำดับ	ชื่อ - สกุล	**รางวัลที่ได้รับ**	หน่วยงานที่ให้รางวัล
1.	นายอรรถกรณ์ ศิลป์คีรีกูล นักศึกษาชั้นปีที่ 4 สาขาวิชาการตลาด	การประกวดผลงานกิจกรรม Smart Start Idea by GSB Startup ภายใต้โครงการ GSB Micropreneur Academy ประจำปี 2565 รอบ Prototype to Company ซึ่งได้ผ่านการคัดเลือกในระดับประเทศ	ธนาคารออมสิน
2.	นายชาติโยดม ฝากมิตร และนายอภิชาติ จินาติ นักศึกษาชั้นปี 4 สาขาวิชาการตลาด และนางสาวมัณฑนา ต๊ะสิทธิ์ นักศึกษาชั้นปีที่ 4 สาขาการท่องเที่ยวและธุรกิจบริการ	การประกวดผลงานกิจกรรม Smart Start Idea by GSB Startup ภายใต้โครงการ GSB Micropreneur Academy ประจำปี 2565 รอบ Prototype to Company ซึ่งได้ผ่านการคัดเลือกในระดับประเทศ	ธนาคารออมสิน
3.	นางสาวชนม์นิภา คำโพธิ	รางวัลชนะเลิศ การประกวดภาพถ่าย	สำนักงานวัฒนธรรมจังหวัดลำปาง
4.	นางสาวนุสรา ทวีทรัพยากร	รางวัลรองชนะเลิศ อันดับที่ 2 การประกวดภาพถ่าย	สำนักงานวัฒนธรรมจังหวัดลำปาง,

		รางวัลรองชนะเลิศ อันดับที่ 2 การประกวดภาพถ่ายครอบครัว	เทศบาลเขลางค์นคร
5.	นายชวิน ปรียะพัชร	รางวัลชมเชย การประกวดภาพถ่าย	สำนักงานวัฒนธรรมจังหวัดลำปาง
6.	นางสาว หฤทัย แสงมงคล	รางวัลชมเชย การประกวดภายถ่าย	สำนักงานวัฒนธรรมจังหวัดลำปาง
7.	นางสาวชนิกา ฟูแสง นางสาวหฤทัย แสงมงคล นางสาวขวัญจิรา มาเรือนธง นางสาวกุลรัตน์ ศรีปินตา นางสาวชนันภรณ์ ใจน้อย	รางวัลรองชนะเลิศอันดับที่ 2	มหาวิทยาลัยราชภัฏลำปาง

การทำนุบำรุงศิลปวัฒนธรรม

มหาวิทยาลัยราชภัฏลำปางตระหนักถึงคุณค่าและความสำคัญของการทำนุบำรุงศิลปวัฒนธรรมไทย และได้มีการดำเนินงานภารกิจด้านนี้ตลอดมา โดยพัฒนาแหล่งเรียนรู้ ศึกษาวิจัยและแลกเปลี่ยนทางวัฒนธรรม สร้างสรรค์งานศิลป์ เน้นการส่งเสริม ปลูกจิตสำนึกของนักศึกษา บุคลากร และประชาชนทั่วไป ให้มีคุณธรรม จริยธรรม ค่านิยมความเป็นไทยและมีส่วนร่วมในการทำนุบำรุง ส่งเสริมและสืบสานวัฒนธรรมประเพณีอันดีงามให้ดำรงอยู่สืบไป ในปีงบประมาณ พ.ศ. 2565 มีผลการดำเนินงาน ดังนี้

ลำดับ	โครงการ/กิจกรรม	กลุ่มผู้เข้าร่วม	จำนวน (คน)	หน่วยงานที่จัด
1.	โครงการทำนุบำรุงศิลปวัฒนธรรม คณะวิทยาการจัดการ ปีการศึกษา 2565 กิจกรรมประเพณีเทศกาลลอยกระทง “การอบรมประดิษฐ์กระทง ในเทศกาลลอยกระทง”	นักศึกษาทุกชั้นปี คณะวิทยาการจัดการ	จำนวน 100 คน	ฝ่ายกิจการนักศึกษาและกิจกรรมพิเศษ คณะวิทยาการจัดการ
2.	กิจกรรมทำนุบำรุงศิลปวัฒนธรรมตามอัตลักษณ์ของคณะวิทยาการจัดการ “กิจกรรมถ่ายทอดองค์ความรู้การประดิษฐ์เครื่องจักรสานเพื่อใช้ในประเพณีตานก๋วยสลาก และพัฒนาบรรจุภัณฑ์”	นักศึกษาชั้นปีที่ 1 สโมสรนักศึกษา ตัวแทนนักศึกษาชั้นปีที่ 2-4 และคณาจารย์ คณะวิทยาการจัดการ	จำนวน 150 คน	ฝ่ายกิจการนักศึกษาและกิจกรรมพิเศษ คณะวิทยาการจัดการ
3.	โครงการทำนุบำรุงศิลปวัฒนธรรม (กิจการนักศึกษา) กิจกรรมพิธีบายศรีสู่ขวัญ “บายศรีสู่ขวัญ และต้อนรับลูกพังงา 2565”	นักศึกษาทุกชั้นปี คณะวิทยาการจัดการ	จำนวน 100 คน	ฝ่ายกิจการนักศึกษาและกิจกรรมพิเศษ คณะวิทยาการจัดการ

ประเด็นกลยุทธ์การพัฒนาระบบบริหารจัดการ

1. การดำเนินงานของคณะกรรมการประจำคณะ

ในปีงบประมาณ 2565 มีการประชุมเพื่อพิจารณาให้ความเห็นชอบ ให้ข้อเสนอแนะ กำกับติดตามและตรวจสอบมาตรฐานการศึกษา ตลอดจนระบบประกันคุณภาพการศึกษาของคณะ โดยมีผลการดำเนินงานในปีงบประมาณ พ.ศ. 2565 ดังนี้

1. พิจารณาให้ความเห็นชอบนโยบายและแผนพัฒนาของคณะ ให้สอดคล้องกับนโยบายและแผนพัฒนาของมหาวิทยาลัย

2. พิจารณาให้ความเห็นชอบการพัฒนาหรือปรับปรุงหลักสูตร ให้สอดคล้องกับมาตรฐานการศึกษาของมหาวิทยาลัย

3. กำกับ ติดตามและตรวจสอบมาตรฐานการศึกษา ตลอดจนระบบประกันคุณภาพการศึกษาของคณะ

4. พิจารณาให้ความเห็นชอบการให้ปริญญากิตติมศักดิ์ ตามข้อบังคับ มหาวิทยาลัยราชภัฏลำปาง ว่าด้วยการให้ปริญญากิตติมศักดิ์

5. พิจารณาให้ข้อเสนอแนะเกี่ยวกับการดำเนินงาน การวิจัย การจัดการเรียนการสอน การประเมินผลการสอน และการวัดผลประเมินผลการศึกษา

6. พิจารณาและให้ความเห็นชอบเกี่ยวกับการดำเนินการออกประกาศเกี่ยวกับแนวปฏิบัติที่สำคัญของคณะ

7. แต่งตั้งคณะอนุกรรมการ หรือบุคคลหนึ่งบุคคลใดเพื่อกระทำการใดๆ อันอยู่ในอำนาจและหน้าที่ของคณะกรรมการประจำคณะ

8. ปฏิบัติหน้าที่อื่นเกี่ยวกับกิจการของคณะตามที่สภามหาวิทยาลัยหรืออธิการบดีมอบหมาย

2. การพัฒนาบุคลากรของมหาวิทยาลัย

คณะวิทยาการจัดการมีแผนกลยุทธ์เพื่อการบริหารและพัฒนาบุคลากรคณะวิทยาการจัดการ ปี 2564 ในปีงบประมาณ 2565 มีจำนวนอาจารย์ ทั้งหมด 68 คน มีพนักงานสายสนับสนุน ทั้งหมด 12 คน รวมบุคลากรคณะวิทยาการจัดการ จำนวน 80 คน และได้รับการพัฒนาพัฒนาบุคลากร ดังนี้

คณะมีการบริหาร ส่งเสริม การพัฒนาแผนการบริหารและแผนพัฒนาบุคลากรทั้งสายวิชาการและสายสนับสนุนให้เป็นไปตามแผนที่กำหนด และสร้างขวัญกำลังใจให้บุคลากรสามารถทำงานได้อย่างมีประสิทธิภาพ โดยจัดสรรงบประมาณในการพัฒนาตนเองต่อคน สายวิชาการ จำนวน 1,500 บาท และสายสนับสนุน จำนวน 1,000 บาท และได้มีการดำเนินงานตามแผนที่กำหนดไว้ดังต่อไปนี้

แผนพัฒนาความก้าวหน้าของบุคลากร คือ

1. ด้านการส่งเสริมและสนับสนุนให้อาจารย์ส่งผลงานเพื่อตีพิมพ์เผยแพร่ในวารสารที่ปรากฏอยู่ในฐานข้อมูล TCI กลุ่ม 1 กลุ่ม 2 และ ISI/SCOPUS

2. มีการส่งเสริมและสนับสนุนอาจารย์ในการขอกำหนดตำแหน่งทางวิชาการ

3. มีการส่งเสริมและสนับสนุนให้พนักงานสายสนับสนุนให้ได้รับตำแหน่งชำนาญการ และมีการวางแผนการทำงาน ที่สามารถทำงานทดแทนกันได และส่งผลต่อความสำเร็จ และกาวหนาขององคกร

4. สนับสนุนให้อาจารย์เป็นวิทยากรให้แก่หน่วยงานราชการและเอกชน

5. มีการสร้างขวัญและกำลังใจให้กับบุคลากรทุกระดับ เช่น การยกย่องชมเชย ผู้ได้รับคัดเลือกให้เป็นบุคลากรดีเด่น การได้รับแต่งตั้งให้ดำรงตำแหน่งทางวิชาการ ในเวทีการประชุมอาจารย์และเจ้าหน้าที่ และมีการติดตั้งไวนิลในที่สาธารณะ

6. คณะมีระบบการติดตามให้บุคลากรทั้งสายวิชาการและสายสนับสนุนนำความรู้และทักษะที่ได้รับการพัฒนามาใช้ในการจัดการเรียนการสอน การวิจัย การบริการวิชาการ และการวัดผลการเรียนรู้ของนักศึกษา ตลอดจนการปฏิบัติงานที่เกี่ยวข้องให้มีประสิทธิภาพมากยิ่งขึ้น ทั้งนี้ ได้มีการติดตามความก้าวหน้าการดำเนินงานตามแผนการบริหารและพัฒนาบุคลากรอย่างสม่ำเสมอ

3. การปฏิบัติตามจรรยาบรรณวิชาชีพคณาจารย์

บุคลากรคณะวิทยาการจัดการทุกคนมีความรับผิดชอบด้วยตนเองในการยึดมั่นปฏิบัติตามกฎระเบียบข้อบังคับของทางมหาวิทยาลัยราชภัฏลำปาง คณะฯ ได้ปฏิบัติต่อบุคลากรทุกคนด้วยความเสมอภาคและให้เกียรติ รวมถึงเห็นความสำคัญของการประพฤติปฏิบัติตนตามจรรยาบรรณ มีการดำเนินการแจ้งข้อมูล ข่าวสาร กฎระเบียบ ข้อบังคับที่เกี่ยวข้องกับจรรยาบรรณของข้าราชการและจรรยาบรรณวิชาชีพอาจารย์ และของบุคลากรสายสนับสนุนให้ทราบและถือปฏิบัติ และได้เผยแพร่เอกสารข้อมูลไปยังสาขาวิชาต่างๆ เพื่อให้อาจารย์และบุคลากรได้รับข้อมูลดังกล่าวอย่างทั่วถึง และตระหนักถึงการปฏิบัติตนตามจรรยาบรรณอย่างเหมาะสม มีการให้รางวัล การยกย่องชมเชยผู้มีผลงานดีเด่น รวมถึงสวัสดิการต่างๆ ที่จัดให้กับบุคลากรในวันสำคัญๆ ตามความเหมาะสม

4. การประกันคุณภาพการศึกษาใน

คณะวิทยาการจัดการ มหาวิทยาลัยราชภัฏลำปาง มีระบบการประกันคุณภาพการศึกษาภายในประกอบด้วย ระบบการประกันคุณภาพการศึกษาภายในระดับหลักสูตร และระดับคณะ

- ระบบการประกันคุณภาพการศึกษาภายในระดับหลักสูตร

1. การพัฒนาคุณภาพ/การควบคุมคุณภาพ โดยใช้มาตรฐานการประกันคุณภาพภายใน มหาวิทยาลัยราชภัฏลำปาง ประกอบด้วย มาตรฐาน 6 องค์ประกอบ

2. การตรวจติดตามคุณภาพ โดยใช้ตัวบ่งชี้ตามมาตรฐาน 6 องค์ประกอบ

3. การประเมินคุณภาพ โดยการจัดทำรายงานผลการดำเนินงานของหลักสูตร (มคอ.7) เพื่อรับการประเมินจากคณะกรรมการประเมินคุณภาพการศึกษาภายในและภายนอก

- ระบบการประกันคุณภาพการศึกษาภายในระดับคณะ

1. การพัฒนาคุณภาพ/การควบคุมคุณภาพ โดยใช้มาตรฐานการประกันคุณภาพภายใน ประกอบด้วยมาตรฐาน 6 องค์ประกอบ จำนวน 26 ตัวบ่งชี้ ของ มหาวิทยาลัยราชภัฏลำปาง

2. การตรวจติดตามคุณภาพ โดยใช้ตัวบ่งชี้ตามมาตรฐาน 6 องค์ประกอบ จำนวน 26 ตัวบ่งชี้

3. การประเมินคุณภาพ โดยการจัดทำรายงานประเมินตนเองระดับคณะ(SAR) เพื่อรับการประเมินจากคณะกรรมการประเมินคุณภาพการศึกษาภายในและภายนอก

ซึ่งในปีการศึกษา 2564 คณะมีผลการประเมินคุณภาพการศึกษาภายใน ระดับคณะ ค่าเฉลี่ย 4.54 คะแนน

ตัวบ่งชี้คุณภาพ	เป้าหมาย	ผลการดำเนินงาน		คะแนนประเมิน	การบรรลุเป้าหมาย ✓ บรรลุ ✗ ไม่บรรลุ
		ตัวตั้ง / ตัวหาร	ผลลัพธ์ (% หรือ สัดส่วน)		
องค์ประกอบที่ 1 การผลิตบัณฑิต					
ตัวบ่งชี้ 1.1	3 คะแนน	46.39 / 13		3.57 คะแนน	✓ บรรลุ
ตัวบ่งชี้ 1.2	7 ข้อ	มีการดำเนินการ	7 ข้อ	5 คะแนน	✓ บรรลุ
ตัวบ่งชี้ 1.3	ร้อยละ 35	36 x 100 / 68	52.94 x 5 / 40	5 คะแนน	✓ บรรลุ
ตัวบ่งชี้ 1.4	ร้อยละ 35	29 x 100 / 68	42.65 x 5 / 60	3.55 คะแนน	✓ บรรลุ
ตัวบ่งชี้ 1.5	6 ข้อ	มีการดำเนินการ	6 ข้อ	5 คะแนน	✓ **บรรลุ**
ตัวบ่งชี้ 1.6	6 ข้อ	มีการดำเนินการ	6 ข้อ	5 คะแนน	✓ **บรรลุ**
ตัวบ่งชี้ 1.7	4 คะแนน	49.16 / 11		4.47 คะแนน	✓ **บรรลุ**
องค์ประกอบที่ 2 การวิจัย					
ตัวบ่งชี้ 2.1	5 ข้อ	มีการดำเนินการ	5 ข้อ	5 คะแนน	✓ **บรรลุ**
ตัวบ่งชี้ 2.2				5 คะแนน	✓ **บรรลุ**
กลุ่มมนุษยศาสตร์	50,000 บาท/คน	13,437,315 / 68	197,607.57x 5 / 25,000	5 คะแนน	
ตัวบ่งชี้ 2.3				5 คะแนน	✓ **บรรลุ**
กลุ่มมนุษยศาสตร์	ร้อยละ 30	35.80 x 100 / 68	52.65 x 5 / 20	5 คะแนน	
ตัวบ่งชี้ 2.4	ร้อยละ 20	10 x 100 / 25	40 x 5 / 40	5 คะแนน	✓ **บรรลุ**

ตัวบ่งชี้คุณภาพ	เป้าหมาย	ผลการดำเนินงาน			คะแนนประเมิน	การบรรลุเป้าหมาย ✓ บรรลุ ✗ ไม่บรรลุ
		ตัวตั้ง / ตัวหาร	ผลลัพธ์ (% หรือ สัดส่วน)			
องค์ประกอบที่ 3 การบริการวิชาการ						
ตัวบ่งชี้ 3.1	6 ข้อ	มีการดำเนินการ	7	ข้อ	5 คะแนน	✓ บรรลุ
ตัวบ่งชี้ 3.2	ร้อยละ 80	8 x 100	100 x 5		5 คะแนน	✓ บรรลุ
		8	80			
องค์ประกอบที่ 4 การทำนุบำรุงศิลปะและวัฒนธรรม						
ตัวบ่งชี้ 4.1	5 ข้อ	มีการดำเนินการ	6	ข้อ	5 คะแนน	✓ บรรลุ
ตัวบ่งชี้ 4.2	ร้อยละ 20	9 x 100	69.23 x 5		5 คะแนน	✓ บรรลุ
		13	20			
องค์ประกอบที่ 5 การบริหารจัดการ						
ตัวบ่งชี้ 5.1	6 ข้อ	มีการดำเนินการ	6	ข้อ	5 คะแนน	✓ บรรลุ
ตัวบ่งชี้ 5.2	7 ข้อ	มีการดำเนินการ	7	ข้อ	5 คะแนน	✓ บรรลุ
ตัวบ่งชี้ 5.3	5 ข้อ	มีการดำเนินการ	5	ข้อ	5 คะแนน	✓ บรรลุ
องค์ประกอบที่ 6 ผลการดำเนินงานการพัฒนาชุมชนเชิงพื้นที่						
ตัวบ่งชี้ 6.1	ร้อยละ 30	188 x 100			2 คะแนน	✓ บรรลุ
		328				
ตัวบ่งชี้ 6.2	ร้อยละ 60	5 x 100			5คะแนน	✓ บรรลุ
		5				
ตัวบ่งชี้ 6.3	ร้อยละ 60	5 x 100			5 คะแนน	✓ บรรลุ
		5				
ตัวบ่งชี้ 6.4	ร้อยละ 60	33 x 100			5 คะแนน	✓ บรรลุ
		13				
ตัวบ่งชี้ 6.5	ร้อยละ 30	0 x 100			0 คะแนน	✗ ไม่บรรลุ
		44				
ตัวบ่งชี้ 6.6	ร้อยละ 20	16 x 100			5 คะแนน	

ตัวบ่งชี้คุณภาพ	เป้าหมาย	ผลการดำเนินงาน		คะแนนประเมิน	การบรรลุเป้าหมาย ✓ บรรลุ ✗ ไม่บรรลุ
		ตัวตั้ง / ตัวหาร	ผลลัพธ์ (% หรือ สัดส่วน)		
		13			✓ บรรลุ
ตัวบ่งชี้ 6.7	ร้อยละ 30	20,800,000 x 100 / 4,830,800		5 คะแนน	✓ บรรลุ
คะแนนเฉลี่ยรวมทุกตัวบ่งชี้		ผลรวมคะแนน		113.59	
		คะแนนเฉลี่ย		4.54	
		ผลการประเมิน		ระดับดีมาก	

ผลการประเมินคุณภาพการศึกษาภายในระดับคณะ

ในปีการศึกษา 25634 คณะวิทยาการจัดการ ได้ดำเนินการตามพันธกิจของคณะและมหาวิทยาลัยอย่างครบถ้วน มีผลการประเมินตนเองในระดับคณะ ประจำปีการศึกษา 2564 อยู่ในระดับดีมาก คะแนนเฉลี่ย 4.54 คะแนน จากคะแนนเต็ม 5 คะแนน โดยด้านปัจจัยนำเข้า มีผลการประเมินอยู่ในระดับดีมาก คะแนนเฉลี่ย 4.52 คะแนน ด้านกระบวนการ มีผลการประเมินอยู่ในระดับดีมาก คะแนนเฉลี่ย 5.00 คะแนน ด้านผลผลิตและผลลัพธ์ มีผลการประเมินอยู่ในระดับดี คะแนนเฉลี่ย 4.23 คะแนน และมีผลการประเมินตนเองตามองค์ประกอบคุณภาพ 6 องค์ประกอบ ดังนี้

องค์ประกอบคุณภาพ	คะแนนการประเมินเฉลี่ย			คะแนนเฉลี่ย	ผลการประเมิน
	ปัจจัยนำเข้า	กระบวนการ	ผลผลิตและผลลัพธ์		
1. การผลิตบัณฑิต	4.28	5.00	4.02	4.51	ระดับดีมาก
2. การวิจัย	5.00	5.00	5.00	5.00	ระดับดีมาก
3. การบริการวิชาการ	-	5.00	5.00	5.00	ระดับดีมาก
4. การทำนุบำรุงศิลปะและวัฒนธรรม	-	5.00	5.00	5.00	ระดับดีมาก
5. การบริหารจัดการ	-	5.00	-	5.00	ระดับดีมาก
6. ผลการดำเนินงานตามการพัฒนาชุมชนเชิงพื้นที่	-	-	3.86	3.86	ระดับดี
รวมทุกตัวบ่งชี้ของทุกองค์ประกอบ	**4.52**	**5.00**	**4.23**	**4.54**	
ผลการประเมิน	**ระดับดีมาก**	**ระดับดีมาก**	**ระดับดี**	**ระดับดีมาก**	

https://ms.lpru.ac.th

https://www.facebook.com/mgts.lpru

054-237345